DIRETOR
M. PAULO FILHO
Avenida Gomes Freire, 471

REDATOR-CHEFE
ANTONIO CALLADO

Correio da Manhã

Fundador — EDMUNDO BITTENCOURT

RIO DE JANEIRO, TÊRÇA-FEIRA, 14 DE AGÔSTO DE 1956

SUPERINTENDENTE
JOSE V. PORTINHO
N. 19.444 — ANO LVI

GERENTE
ALINIO DE SALLES

REJEITA A GRÃ-BRETANHA A PROPOSTA DO CORONEL NASSER

Não desistirá da Conferência de Londres – A declaração do presidente egípcio aos jornalistas estrangeiros – Discurso do mesmo senhor aos povos egípcio e arabes

● O presidente do Egito, coronel Nasser, em entrevista a jornalistas estrangeiros recusou comparecer à Conferência de Londres e declarou que o seu govêrno está dispôsto a patrocinar uma conferência internacional para revêr o Convênio de Constantinopla de 1888 e concluir um novo tratado garantindo a liberdade de navegação por Suez.

● A Grã-Bretanha rejeitou a proposta do presidente egípcio e continuou a mandar mais tropas para o Mediterrâneo.

● O Banco Internacional desmentiu as declarações de Nasser, de que o seu diretor-geral fôra ao Cairo oferecer empréstimo de um bilhão de dólares sob condições que favoreciam à Companhia do Canal de Suez.

● O "Pravda" publica um resumo das declarações de Nasser, sem comentários.

● Eisenhower, na reunião com lideres do Congresso, fêz uma exposição sôbre a gravidade da crise de Suez

● O ex-ministro da Orientação Nacional do Egito, major Salah Salem, assistirá, como jornalista, à conferência de Londres.

LONDRES, 13 — A Grã-Bretanha rejeitou a proposta feita pelo Egito para que desista da Conferência de Londres sôbre o Canal de Suez e faça realizar outra em seu lugar. U.P.

A DECLARAÇÃO DE NASSER PERANTE OS JORNALISTAS

CAIRO, 13 — Eis o texto da declaração do presidente Nasser, perante 500 jornalistas estrangeiros e árabes, tal como foi difundida pela Rádio Cairo:

"No dia 26 de julho o govêrno egípcio nacionalizou a Companhia do Canal de Suez, e a substituiu por uma autarquia independente do govêrno, tendo seu orçamento próprio.

No dia 6 de agôsto, o govêrno egípcio recebeu do govêrno britânico o texto de uma declaração assinada pelos governos americano, francês e britânico, a respeito dessa nacionalização, assim como um convite para assistir a uma conferência a realizar-se no dia 16 do corrente, em Londres.

O govêrno não pode aprovar o conteúdo da declaração tripartite, pelas razões seguintes:

O govêrno egípcio deve, inicialmente, constatar, com pesar, que os três governos se esforçaram por todos os meios, mesmo com a ajuda de inverdades, a provar que a Companhia do Canal tinha uma natureza internacional.

Isso não é verdade, e os textos oficiais estão aí para confirmar. Com efeito, o artigo 16 do acôrdo concluído entre a companhia e o govêrno estipula que a companhia é egípcia e está submetida às leis egípcias. Em um memorando submetido ao tribunal misto de Alexandria, o representante do govêrno britânico tinha, igualmente, reconhecido que a companhia era "egípcia", por sua constituição, por sua personalidade moral, e por sua submissão às leis egípcias.

As potências ocidentais fundamentam sua tese no fato de que o nome da companhia comporta a palavra "Universal". O govêrno egípcio, fundando-se no Direito Internacional, responde a isso dizendo que o nome de uma companhia não pode constituir sua conversão a uma outra nacionalidade. Ademais, essa companhia pode ser, juridicamente falando, egípcia e internacional ao mesmo tempo.

Ademais, a convenção internacional de Constantinopla, assinada em 1888, estipula que a liberdade de navegação no Canal será garantida, mas precisa que essa garantia não está ligada pelo fim da concessão da companhia do Canal de Suez. O artigo 13 dessa convenção estipula igualmente que o Canal faz parte integrante do território egípcio e que êle está sob a soberania exclusiva do Egito. O govêrno egípcio lamenta que a declaração tripartite finja ignorar êsses textos.

"E' claro que, fingindo ignorar o conteúdo da convenção de 1888, assim como o artigo 8 do tratado anglo-egípcio de 1954, que reconhece a soberania do Egito no Canal, as três potências ocidentais se esforçam por justificar sua ingerência nos assuntos internos do Egito.

O govêrno egípcio proclama que sua medida de nacionalização está de conformidade com seu direito inalienável de gerir os assuntos egípcios como lhe parecer melhor".

— "A declaração tripartite, disse ainda o coronel Nasser em seu pronunciamento, afirma doutra parte que a nacionalização da Companhia do Canal de Suez ameaça a liberdade de navegação. Ela estabelece assim um laço entre o estatuto da Companhia e a liberdade de navegação, a despeito das estipulações da convenção de 1888 (artigo 14), que afirma que essas duas questões são independentes uma da outra.

Essa tentativa de confundir duas questões tão diferentes, torna ainda mais suspeitas as intenções das três potências. E' um fato reconhecido

(Continua na 12.ª pág.)

NOVA YORK — De calças curtas, estas jovens ajudam a campanha para que Adlai Stevenson seja escolhido candidato presidencial democrata numa "curta" convenção. São elas Joan Johnson (à esquerda) e Ava Goodman (à direita), do West Side novaiorquino. Fazem parte de um batalhão de moças que percorrem as ruas da cidade angariando assinaturas para que a delegação de Nova York que vai à convenção dê seus votos ao ex-governador do Illinois no primeiro escrutínio. (Foto — U. P.).

A SITUAÇÃO NO EQUADOR

Galo Plaza pede explicações ao presidente Ibarra

QUITO, 13. O presidente Velasco Ibarra fêz um decidido esfôrço para salvar o regime constitucional, convocando para uma reunião os representantes dos diferentes grupos políticos para que colaborem na integração da Câmara dos Deputados, a fim de que seja formado o Congresso, o que não pôde ser feito até agora.

Disse o presidente Velasco: — "A Câmara dos Deputados, por uma fato insólito, que nunca passou pela vida da República, jamais se constituiu, por não terem os seus membros chegado a um acôrdo sôbre assuntos que têm solução. Se acaso essa atitude se relaciona com a qualificação do presidente eleito, vejo que o futuro de minha pátria se apresenta negro para o país, que deve respeitar o sistema de vida das instituições, para que estas sobrevivam e a República continue subsistindo através dos poderes legislativo, executivo e judiciário."

E o chefe do govêrno terminou insistindo para que seja solucionado o "impasse" no menor tempo possível, "a fim de salvar a legalidade e a honra da República". F.P.

GALO PLAZA PEDE EXPLICAÇÕES AO PRESIDENTE IBARRA

QUITO, 13. O presidente Velasco Ibarra negou haver orde-

(Continua na 10.ª página)

NÃO HÁ DIVERGÊNCIAS

de pontos-de-vista entre os ocidentais

Desmentido do Departamento de Estado americano — Conferência dos líderes do Congresso com Eisenhower

WASHINGTON, 13 — O Departamento de Estado desmentiu hoje certas informações publicadas pela imprensa norte-americana segundo as quais os Estados Unidos teriam concepções diferentes das da Grã Bretanha e da França sôbre os meios de internacionalizar o Canal de Suez.

Segundo essas informações, os Estados Unidos não dariam seu apoio à criação de uma autarquia internacional encarregada de administrar o Canal de Suez, mas aceitaria que o Egito assegurasse essa questão sob a supervisão de um organismo internacional.

O porta-voz do Departamento de Estado, num comunicado lido à imprensa, desmentiu a existência de divergências de pontos de vista entre os três aliados ocidentais sôbre os meios de garantir a internacionalização do Canal de Suez.

Eis o texto dêsse comunicado: "Por ocasião da reunião de Londres, há duas semanas, dos ministros de Negócios Estrangeiros dos govêrnos francês, britânico e norte-americano, os Estados Unidos se encontraram de pleno acôrdo com a França e a Grã-Bretanha sôbre a necessidade de serem criados meios internacionais de assegurar o funcionamento eficaz do Canal de Suez como via marítima livre, aberta e segura, de conformidade com o tratado de 1888. A êsse respeito, os Estados Unidos não modificaram seus pontos de vista e não estão ao corrente de nenhuma divergência sôbre essa questão entre a Grã-Bretanha, a França e êles mesmos". F.P.

"NOSSA QUERELA É COM NASSER"

LONDRES, 13 — Nada temos com o Egito, e ainda menos com as nações árabes. Nossa querela é com o coronel Nasser". Foi a essa passagem do discurso pronunciado na quarta-feira por Eden, que o porta-voz do Foreign Office se limitou a enviar aos jornalistas, que o interrogavam a respeito da declaração radiofônica do coronel Nasser, pondo

(Continua na 10.ª página)

DA IMPRENSA MUNDIAL

* **Motoristas versus passageiros**
* **Pais simultâneos**
* **Picasso, Chagall, Miró e a indústria têxtil**

Um técnico alemão propõe a instalação de bombas de gás lacrimogêneo nos táxis, como proteção dos choferes contra passageiros criminosos. Antes de oficializar a providência, a policia estuda a maneira de proteger os passageiros contra os choferes. — (Frankfurter Allgemeine, Francfort)

Uma congregação francesa, *L'Ordre Prêcheur du Saint-Esprit*, produz e vende nova mercadoria radiofônica: o *Grande Catecismo em seis discos*. (Dépêche de Toulouse).

Uma das primeiras representações da nova Ópera Estatal Turca, em Istambul, será *O Rapto do Serralho*, de Mozart. A obra será levada à cena, pitorescamente, no salão de festas do antigo Serralho dos Sultões da Turquia. (Weltpresse, Viena)

Segundo a última estatística, registram-se na França, anualmente, 1.000 assassínios e 2.000 suicídios por ciúmes. 60% das vítimas são homens, 40% mulheres. (Tot, Zurique)

Em Milão foi realizado um inquérito sôbre: quais as óperas escritas no século XX que têm possibilidades de sobreviver à nossa época? Venceu, com 20 votos, *Worseck*, de Alban Berg. No segundo lugar (19 votos), *Pelléas et Mélisande*, de Debussy. No terceiro lugar (15 votos), *Salomé*, de Richard Strauss. (Corriere della Sera, Milão)

Na reunião internacional dos detentores de Prêmios Nobel de Física e Química, em Lindau, o professor Heisenberg desmentiu enèrgicamente qualquer relação entre as experiências atômicas e as modificacões do clima que se observam em várias regiões do mundo. (Sueddeutsche Zeitung, Munique)

O holandês Charles Janson publica um novo alfabeto pictórico, *Picto*, espécie de alfabeto chinês, adaptado às linguas indo-européias. O mesmo símbolo serve para exprimir o mesmo conceito que, em diferentes línguas, é representado por palavras diferentes. Os 300 símbolos de *Picto* possibilitam a comunicação, por escrito, entre tôdas as línguas neo-latinas, germânicas e eslavas. (Algemeen Handelsblad, Amsterdam)

Nos Estados Unidos estão registrados oito milhões de proprietários de ações. E' o maior parcelamento de propriedade jamais observado na história econômica. (New York Times)

Na Faculdade de Medicina de Copenhague foram apresentadas gêmeas, do sexo feminino, das quais cada uma tinha um pai. A verificação, realizada por exame de sangue, foi decisiva no processo da mãe contra dois homens que foram, ambos condenados a pagar-lhe pensão. (Politiken, Copenhague)

Picasso, Chagall e Joan Miró fizeram desenhos para uma fábrica norte-americana de tecidos. Apesar do sucesso artístico e comercial da iniciativa, não pode ser citado o nome da fábrica em causa, da qual ninguém quer fazer publicidade gratuita. (Christian Science Monitor, Boston)

O. M. C.

ALUMÍNIO Panex INDEFORMÁVEL!

BANCO ALIANÇA DO RIO DE JANEIRO S. A.
Rua São José, 28
O BANCO DOS BONS SERVIÇOS

ASSINATURAS

AVISAMOS QUE OS PREÇOS DAS ASSINATURAS DO "CORREIO DA MANHÃ" SÃO OS SEGUINTES:

ANUAL — CR$ 300,00
SEMESTRAL — CR$ 180,00

Ampliação das atividades econômicas da O.E.A.

Nota de Washington a tôdas as repúblicas americanas — O dr. Milton Eisenhower começou a estudar a criação da comissão proposta pelo presidente dos Estados Unidos

WASHINGTON, 13 — Os Estados Unidos enviaram a tôdas as repúblicas americanas uma nota pedindo a seus governos que remetessem a Washington sugestões sôbre a execução da proposta americana de criar uma Comissão especial de representantes dos presidentes das Repúblicas americanas, a fim de se entenderem e reforçarem as atividades da Organização dos Estados Americanos.

Esta proposta foi formulada pelo presidente Eisenhower no discurso que pronunciou a 22 de julho último, quando da reunião no Panamá, dos presidentes das Repúblicas americanas.

Nesta nota, o govêrno americano anunciou sua intenção de convidar a comissão especial dos representantes dos presidentes americanos para se reunirem em Washington, em data escolhida de comum acôrdo

A nota dos Estados Unidos exprime aos chefes de Estado americanos a gratidão do presidente Eisenhower pelo apoio que sua proposta despertou. A nota confirma, por outro lado, que o dr. Milton Eisenhower, irmão do presidente dos Estados Unidos, foi escolhido como representante dos Estados Unidos para a Comissão especial. F.P.

O DR. MILTON EISENHOWER COMEÇOU A ESTUDAR A CRIAÇÃO DA COMISSÃO

WASHINGTON, 13 — O dr. Milton Eisenhower, irmão do presidente da República, e altos funcionários do Departamento de Estado, começaram, ontem, a estudar a formação da Comissão presidencial interamericana sôbre o desenvolvimento econômico, proposta pelo primeiro mandatário norte-americano, na reunião de presidentes americanos, no Panamá.

Um funcionário do Departamento de Estado declarou que se traçaram os planos relativos ao estabelecimento de um grupo de trabalho, que prepararia uma agenda de assuntos para a primeira reunião da Comissão, que se efetuaria em Washington.

Acrescentou que a data de tal reunião seria acertada tão logo os chefes de Estado respondessem à nota americana, que os convida a designar representantes ante à Comissão. O texto da nota se dará à publicidade no princípio da semana que se inicia.

O dr. Eisenhower conferenciou durante mais de uma hora com Henry Holland, subsecretário de Estado para os assuntos da América Latina, em uma das reuniões de costume, no Departamento, aos domingos. Foi esta a primeira vez que os dois funcionários discutiram o plano de acelerar o desenvolvimento econômico do hemisfério, desde que o assunto foi tratado pelo presidente Eisenhower, no Panamá. O dr. Eisenhower foi nomeado seu representante pessoal ante à Comissão proposta pelo primeiro mandatário.

AUMENTO DAS RENDAS EM DÓLARES

WASHINGTON, 13 — Henry Holland, secretário de Estado adjunto a cargo dos assuntos interamericanos, disse, ontem à noite, que os países latino-americanos têm enormes possibilidades de aumentar suas rendas em dólares, se elevam suas vendas aos EE.UU. ao nível das do Canadá.

Holland, falando em um programa de televisão, disse que, desde 1953, a América Latina se converteu na região do mundo que tem mais renda em dólares.

Êste progresso, disse Holland, mostra o que se pode fazer, porém as possibilidades serão muito maiores, se se fizerem progressos em três sentidos:

1) — Incremento do consumo nos EE.UU. de produtos que a América Latina pode produzir em abundância, como o café;

2) — Encontrar novos produtos para importar da América Latina, como gás natural; e

3) — Ajuda à América Latina para que aumente sua produção de metais cuja demanda nos EE.UU., não é satisfeita inteiramente, como ocorre no caso do cobre. U.P.

AQUIESCÊNCIA DO CHILE

SANTIAGO, 13 — O Ministério de Relações Exteriores anunciou que o presidente da República, general Carlos Ibañez del Campo, manifestou sua aquiescência à proposta de Eisenhower, de criar uma comissão que se incumba dos problemas culturais e técnicos da América Latina, e que em breve designaria a pessoa que o representará ante êsse organismo.

A informação está contida na declaração que dá a conhecer o texto da proposta formal dos EE.UU. U.P.

FALECEU ARTHUR BLISS LANE

NOVA YORK, 13 — Aos 62 anos, faleceu Arthur Bliss Lane, ex-embaixador dos Estados Unidos na Polônia. O sr. Bliss Lane faleceu em conseqüência de uma afecção aguda do fígado no Doctor's Hospital, à noite passada.

Lane entrou no serviço diplomático em 1916 e seu último cargo foi desempenhado na Polônia após a 2.ª Guerra Mundial. Êle renunciou em 1947 porque desejava, como escreveu ao então presidente dos EE. UU., sr. Harry Truman, "falar e escrever abertamente, sem as peias das convenções diplomáticas, sôbre a atual tragédia da Polônia".

Desde então, escreveu vários livros, inclusive "Eu vi a Polônia traída". Bliss Lane deixa viúva. A única filha do casal, Margaret faleceu em 1947. U.P.

Resenha Internacional

AUSTRÁLIA — Milhares de pessoas estão sem abrigo em conseqüência das mais graves inundações já registradas na Austrália, desde o estabelecimento dos brancos no país.

BULGÁRIA — A Rádio Sofia anunciou que, depois de uma longa enfermidade, faleceu sábado Mincho Neichev, ministro das Relações Exteriores da Bulgária.

CHIPRE — Terroristas puseram hoje a pique um late inglês, na baía de Cyrene. Para lograr seu intento, os terroristas colocaram uma bomba sob a linha dágua.

COLÔMBIA — Anuncia-se que o "Diário Oficial", pertencente ao govêrno, começará a circular no dia 23 do corrente. O corpo diplomático foi convidado para a cerimônia de inauguração, a ser presidida pelo chefe de Estado.

ESTADOS UNIDOS — Um porta-voz do Departamento de Estado confirmou hoje que a distribuição, na Rússia, da revista "Amerika" fôra suspensa à espera da determinação das modalidades de sua circulação em território russo.

— Morreu em uma colisão de automóveis, perto de East Hampton, o pintor abstrato Jackson Pollock. Uma senhora que estava em seu carro foi morta, igualmente, e outra ficou gravemente ferida.

ESPANHA — A duquesa de Ursel, da Bélgica, sua filha de 16 anos de idade, e mais duas pessoas, pereceram, à noite passada, em um acidente automobilístico ocorrido próximo a Madri.

INDONÉSIA — Foi assinado ontem o acôrdo comercial entre a Rússia e a Indonésia.

PÔRTO RICO — O furacão "Betsy" avança em direção oeste-noroeste, devendo passar nas proximidades de Pôrto Rico. Os ventos levantados pelo furacão atingem a velocidade de 160 quilômetros horários.

ARGENTINA — Com a presença de altas autoridades, realizaram-se diversos atos comemorativos do 150.º aniversário da reconquista de Buenos Aires, tendo sido restituídos à Basílica de Santo Domingo os troféus conquistados nas jornadas de 1802 e 1807. O presidente Aramburu pronunciou algumas palavras.

— A Argentina consultou o Paraguai, sôbre se desejaria participar da próxima conferência, relativa à defesa do Atlântico Sul, segundo se informou ontem, aqui.

INAUGURADA A CONVENÇÃO DO PARTIDO DEMOCRATA

Reunidos 4.300 delegados no Anfiteatro Internacional de Chicago — Stevenson e Harriman disputam a nominação — Bloco sulista poderia formar-se em tôrno de Lyndon Johnson

CHICAGO, 13. Inaugurou-se hoje a XXXIII Convenção Democrata para a escolha dos candidatos do partido às próximas eleições presidenciais.

Perto de 4.300 delegados e seus suplentes se reuniram ao meio dia no anfiteatro internacional desta cidade para êsse congresso que, normalmente, deve terminar na próxima sexta-feira à noite e que têm por trabalhos principais:

1º.) Aprovar o programa que o Partido Democrata apresentará ao povo norte-americano por ocasião da campanha presidencial de novembro.

2º.) Escolher um candidato para a presidência e outro para a vice-presidência.

Depois de declarada aberta a convenção pelo sr. Paul Butler, presidente do Comitê Nacional Democrata, os delegados pronunciaram uma curta oração pelo êxito da convenção e do Partido Democrata e ouviram, de pé, o Hino Nacional, "A Bandeira Estrelada".

Após uma breve alocução de boas vindas pronunciada pelo prefeito da cidade, os delegados renderam homenagem à memória dos membros do partido falecidos depois da última convenção, em 1952, a mais particularmente à de Albert Barkley, vice-presidente no govêrno Truman, morto repentinamente de uma crise cardíaca, na primavera passada.

O fim dessa primeira sessão foi principalmente consagrado à constituição dos diversos comitês administrativos encarregados de assegurar o bom funcionamento da convenção e principalmente dos comitês "encarregados de informar os candidatos presidencial e vice-presidencial de sua eleição".

Os delegados ouvirão o relatório do presidente do Comitê Nacional sôbre as atividades do partido nos 4 últimos anos e assistirão a exibição de um filme, rodado em Hollywood, retraçando a história do partido desde Thomas Jefferson até os nossos dias.

O primeiro dia termina por canções folclóricas e num discurso da Sra. Eleanor Roosevelt, viúva do ex-presidente Franklin D. Roosevelt.

Depois de amanhã à noite é que o programa eleitoral do partido será posto em votação. Mas a quinta-feira é que está sendo esperada com mais impaciência pelos delegados. Nesse dia a convenção elegerá seu candidato à Casa Branca.

Dois homens atualmente disputam a corrida: em primeiro lugar Adlai Stevenson, ex-governador do Illinois, que o Partido Democrata já escolheu para representá-lo em 1952 contra Eisenhower; em seguida Averell Harriman, governador do Estado de Nova York e o escolhido pelo ex-presidente Truman. Êsse apoio parece ter valido a Har-

(Continua na 10.ª página)

ANDREA DORIA x STOCKHOLM

Leiam hoje, nos "Flagrantes", de J. J. & J., na terceira página, do segundo caderno desta edição, uma completa explicação sôbre as condições em que se verificou a colisão entre êsses dois grandes navios. Uma análise das culpas e responsabilidades pelo sinistro, ilustrada gràficamente.

PINILLA COMPARADO A HITLER E A PERÓN

Severo ataque da Sociedade Interamericana de Imprensa ao ditador colombiano

NOVA YORK, 13. A Sociedade Interamericana de Imprensa (SIP) lançou hoje violento ataque ao presidente da Colômbia, Gustavo Rojas Pinilla, comparando-o a Hitler e a Perón e acusando-o de ter iniciado uma campanha de sabotagem contra aquela organização jornalista continental.

A "SIP" acusa o presidente Pinilla de estar tramando a convocação, em Havana ou outra cidade da América de uma reunião de jornalistas e donos de jornais que estejam fora da influência da "SIP" e controlados por simpatizantes de seu "govêrno ditatorial".

Diz mais a declaração da Sociedade que se êsse plano fracassar, Pinilla tratará de conseguir o ingresso na "SIP" de grande número de jornais e jornalistas ligados a seu govêrno e "a outros governos ditatoriais" da América, que teriam como palavra de ordem sabotar e minar a obra da "SIP". Êsses jornalistas se uniriam em protesto contra qualquer programa que venha a adotar a Sociedade Interamericana de Imprensa na sua reunião de outubro na Capital de Cuba.

Êsse plano — continua a "SIP", juntamente com a exibição do filme "Colômbia de ontem e de hoje", preparado pelo atual govêrno colombiano, "a fim de contrarrestar a influência da "SIP" nos seus esforços

(Continua na 13.ª página)

NÃO ABDICARÁ A RAINHA JULIANA

HAIA, 13 — Está excluída qualquer possibilidade de uma abdicação da rainha Juliana, soube-se em fonte segura depois dos trabalhos do comitê dos "Três Sábios".

Êsse comitê fôra nomeado, a 29 de junho último, pela rainha Juliana e pelo príncipe Bernhard dos Países Baixos, e receberá por missão investigar as circunstâncias que havia levado a imprensa estrangeira a publicar certos artigos sôbre a côrte da Holanda. Além disso, o comitê deve ajudar a soberana e seu marido com seus conselhos. F.P.

REPELIDA PELO GOVÊRNO nipônico a paz comunista

O Japão recusa-se a ceder territórios à Rússia em troca de um tratado de paz, declara o ministro Chigemitsu

TÓQUIO, 13. O Japão rejeitou a paz russa. F. P.

DECLARAÇÕES DO PORTA-VOZ DO GOVÊRNO NIPÔNICO

TÓQUIO, 13. O govêrno japonês confirmou hoje a rejeição das cláusulas territoriais do projeto de paz russo e decidiu a partida, com destino a Londres, do ministro do Exterior, Chigemitsu, e do embaixador Shunichi Matsumoto.

Memoto, porta-voz do govêrno, anunciou que o gabinete havia rejeitado igualmente a parte do projeto russo relativa à passagem nos estreitos japonêses. Após o Conselho de ministros realizado hoje à tarde, declarou o porta-voz que as conversações de Moscou estavam de fato em um "período de natural relaxamento", em conseqüência da partida do ministro russo do Exterior, Dimitri Chepilov, para Londres, mas que não havia ruptura.

O ministro dos Correios, Telégrafos e Telefones, Shinji Yoshino, foi encarregado de comunicar ao ministro do Exterior, Chigemitsu, os pontos de vista da maioria do govêrno a respeito do reinício das conversações nipo-russas após a conferência sôbre a questão de Suez. O ministro Yoshino, em companhia do embaixador Renzo Sawada, segue hoje à noite para Londres, onde representará o Japão na conferência, juntamente com Chigemitsu. O Conselho havia afastado o plano Hatoyama para o envio a Moscou do ministro da Agricultura, Ichiro Kono.

Declarou ainda o porta-voz que as decisões tomadas hoje pelo gabinete foram imediatamente incorporadas ao texto da resposta japonêsa ao govêrno russo, resposta que o ministro do Exterior, Chigemitsu, entregará antes da sua partida com destino a Londres. Na opinião do govêrno japonês, essa resposta deverá permitir o reinício das conversações após a conferência de Londres, — esclareceu o porta-voz governamental japonês. F. P.

DECLARAÇÕES DE CHIGEMITSU

MOSCOU, 13. Chigemitsu, ministro das Relações Exteriores do Japão, anunciou à imprensa, ao término de entrevista de trinta minutos, que teve com o seu cole-

(Continua na 10.ª página)

Loja BRAFOR
Rua México, 21-A — Telefone 22-0180
Rio de Janeiro
MÓVEIS PARA ESCRITÓRIO
CARTEIRAS ESCOLARES
POLTRONAS PARA CINEMA

DISTRIBUIDORES EXCLUSIVOS DOS PRODUTOS MERCEDES BENZ

ORGANIZAÇÃO TUDAUTO

A nova Diretoria comunica a sua distinta clientela que tem chassis para lotação e micro-ônibus de 20, 29 e 34 passageiros.

PREÇO DE TABELA COM 24 MESES DE FINANCIAMENTO

CHAMAMOS ATENÇÃO: Não vendemos nem aceitamos veículos usados ou recuperados — só negociamos com produtos inteiramente novos da Mercedes Benz do Brasil

AVENIDA BRASIL 2197 * TELEFONE 34-8185

CARTAS À REDAÇÃO

Recebemos do sr. Raul Fernandes, ex-ministro do Exterior, com data de ontem, a seguinte carta:

"Sr. Redator:

Em sua edição de 12 do corrente foi estampado em seu jornal um artigo do sr. Edmundo Moniz, no qual, a propósito do convênio sôbre o petróleo da Bolívia, se fazem afirmações que devem ser retificadas.

Em primeiro lugar, é inexato que o presidente Paz Estenssoro tenha propôsto ao presidente Café Filho a rescisão do acôrdo de 1938, completado por notas reversais de 1952 a 1953. O que nos foi sugerido foi a modificação dêsse convênio, pelo qual nos investimos no *privilegio negativo* de sondar uma área superior a 30.000 quilômetros quadrados, invertendo inicialmente, como capital de risco, quatro milhões de dólares, e devendo gastar vinte milhões, segundo previsão do membro brasileiro de uma Comissão Mista. Digo privilégio negativo, porque a exploração dos poços produtivos não seria concedida ao govêrno brasileiro, mas à emprêsas privadas mistas brasileiro-bolivianas que se constituissem para êsse fim.

Isso mesmo declarou há dias o digno embaixador da Bolívia em entrevista ao *Correio da Manhã*. Quando o presidente Estenssoro fêz aquela abertura, nos transferia, até completo pagamento da Estrada de Ferro Brasil-Bolívia, tôdas as Royalties, em petróleo ou em dinheiro, percebidas pelo govêrno boliviano e asseguravam, não só o abastecimento de todo o petróleo que quiséssemos comprar pelo preço do mercado mundial, como também a manutenção da concessão do oleoduto. O govêrno brasileiro estava em mora de dois anos no pagamento de 4.000.000:000 . dólares, reclamados pela Comissão Mista para a compra de duas sondas e do material para o revestimento de dez poços: o início das sondagens aguardava êsse suprimento.

Informando o ministro da Fazenda que não podíamos fazer êsses investimentos por carência de dólares (era a época em que a receita de câmbio baixara da costumada média mensal de 100.000.000 de dólares para .... 10.000.000 com que havíamos de fazer face a tôdas as necessidades de importações essenciais e de serviços!!) o Conselho de Segurança, por grande maioria de votos, incluindo os ministros das pastas militares, resolveu aceitar negociação para rever o convênio na base da proposta do presidente da Bolívia. Todavia, em consideração dos poucos votos dissidentes, o presidente Café Filho decidiu que o ministro das Relações Exteriores negociasse a revisão em contato com a Secretaria do Consenho de Segurança e tendo em conta, quanto possível, os pontos de vista manifestados nêsses votos.

Preparei, em conseqüência, um projeto de nota, Refugado pela Secretaria do Conselho de Segurança, devia êste tomar conhecimento da controvérsia e resolver como lhe parecesse acertado.

Antes que isso acontecesse, o golpe de novembro depôs o govêrno. O Conselho de Segurança, totalmente renovado (menos o ministro da Guerra) iria conhecer do assunto sem que eu tivesse voz para justificar os fundamentos do meu projeto.

Escrevi, então, ao meu velho amigo, ministro José Carlos de Macedo Soares, pedindo-lhe o favor de encaminhar aos membros do novo conselho uma exposição justificativa.

Abstendo-me de publicar êsse documento em vista das gestões a que ora se dedica o atual ministro, interessado, como é notório, em modificar o convênio em bases diferentes das que estavam em cogitação, nisto ajudado pelas disponibilidades de divisas fortes, ao que parece suficientemente abundantes para caçarmos os coelhos do petróleo simultâneamente aqui e na Bolívia.

Posso, porém, ressaltar que, em contrário às informações fragmentárias ministradas ao ilustre colaborador do *Correio da Manhã*, o Conselho de Segurança não divergiu de mim.

Também não propuz, como se escreveu, entregar território boliviano à exploração de estrangeiros, eliminando a do govêrno brasileiro, a qual, torno a dizer, não lhe é concedida pelo convênio em vigor. O território é da Bolívia, e quem instava por incrementar por êsse meio a sua riqueza era o dono".

Rodovia Piraí-Vassouras

"Sr. Redator-Chefe:

Leitor assíduo de seu conceituado matutino, venho acompanhando com vivo interêsse a campanha em prol de melhoramentos, tanto nas ruas de nossa Capital como também nas estradas de rodagem estaduais.

Não posso deixar de manifestar minha satisfação ao ver seu artigo tratando da necessidade de melhoria para a rodovia que liga a estrada Rio-S. Paulo a Piraí e Barra do Piraí, e muito mais ainda satisfeito fiquei quando alguns dias depois, li, nos agradecimentos do "Gerico", a auspiciosa notícia de que as providências sugeridas naquele artigo haviam sido tomadas.

Animado pelos merecidos sucessos alcançados pelo prestigioso órgão, do qual V. S. é Redator-Chefe, venho solicitar sua valiosa intercessão junto às autoridades competentes, no sentido de ser recuperada a estrada que parte de Barra do Piraí margeando a Estrada de Ferro Central do Brasil até Demetrio Ribeiro, e daí então ruma em direção a Vassouras.

Essa rodovia, projetada para encurtar a distância entre as duas laboriosas cidades, oferece realmente, pelo seu traçado, grandes vantagens ao tráfego, porém até hoje não foram tomadas providências para o término da mesma sendo o seu estado bastante precário.

Pelo acima exposto, poderá V. S. imaginar o grande prejuízo causado a economia nacional tanto pelo desgaste excessivo do material rodante, que se vê obrigado a fazer um trajeto muito maior e mais difícil, como pela dependência estacionária em que ficam a agricultura e a indústria locais.

Afora isso, o surto de progresso que se vem verificando naquela parte do vale do Paraíba clama urgentemente a melhoria da citada rodovia.

Pela descrição que faço, Sr. Redator, V. S. poderá fàcilmente calcular a necessidade de melhorar essa estrada.

Certo de que V. S. através de seu jornal, fará chegar o meu apêlo às autoridades competentes, cumprimento-o, respeitosamente, desejando completo êxito para tôdas as iniciativas que V. S. venha a realizar pela grandeza e prosperidade de nosso Brasil. — **Armando A. Carneiro.**"

N. da R. — A presente carta nós a reendereçamos ao dr. Pires de Sá, do Departamento Nacional de Estradas de Rodagem, autoridade afeita às necessidades rodoviárias do Estado do Rio, zona essa sob sua jurisdição.

BATALHÕES AGRÍCOLAS

Estêve no Catete, sendo recebido pelo presidente da República o general Estevão Taurino de Rezende, diretor das Fazendas do Exército, que se acha incumbido de estudar a organização dos batalhões agrícolas para a batalha da produção, de que o Exército vai participar.

PREFIRAM OS GUARDA-CHUVAS COM ARMAÇÃO FERRINI VERIFIQUE A MARCA NA VARETA

BANCO DE MINAS GERAIS
86 Departamentos em Minas
Filial: Rua Buenos Aires, 48
A. Mourão Guimarães - Presidente
M. Ferreira Guimarães - Vice-Presidente

Sapataria LÉTE
RUA DA CARIOCA, 31
Variado sortimento dos afamados calçados SOUTO

NOVIDADE NO CONGRESSO

Geografia Médica (boa apresentação do Brasil) — Americano e russo discutem agricultura — Uma linguagem comum — Rumos para a reforma agrária — Simpósio dos geógrafos, hoje

Como prever a ocorrência de endemias em vastas áreas onde os recursos da medicina são nulos? A geografia médica, ora vinda à luz, pode responder. Foi uma conclusão do prof. F. Rocha Lagoa e Wantuyl Cunha, no Congresso Internacional de Geografia. Deram um exemplo: o "Thyphus Exantrematique néotropique", endemia há pouco descoberta no Brasil, há de ocorrer na Bahia e no Espírito Santo. Isso se diz, sem embargo da total falta de notícias de diagnósticos, ali. E' que nesses Estados há condições ecológicas idênticas às que dão causa à moléstia no Estado no Rio, São Paulo e Minas Gerais. Entre essas condições ecológicas está uma relativamente elevada densidade demográfica. Tais afirmações, contudo, só puderam ser expressas depois de cuidadosas análises geográficas dos fatores que propiciam a existência do inseto transmissor. A econologia dos vales nas elevações paulistas, fluminenses e mineiras se repete na Bahia e Espírito Santo. Logo, também ali, por certo, prolifera o inseto maléfico.

TESES BRASILEIRAS EM MAIORIA

Também na Seção Médica do Congresso, reunida, como as outras, na Escola Naval, outros brasileiros, em significativa maioria, defenderam suas teses, tôdas mostrando a inter-relação das endemias com o clima. O prof. Emanuel Dias e Salomão Serebrenik apresentaram a comunicação: "Os transmissores da "Doença de Chagas" no Vale do São Francisco", mostrando a sua diferenciação no alto, médio e baixo curso do rio. Já o prof. Mário Aragão expôs a "Distribuição geográfica do Triatoma Infestans", enquanto o prof. René Rachou pintou o quadro geográfico em que aparece a "Filariasis no Norte do Brasil". Em vários dêsses trabalhos houve o auxílio do Instituto de Endemias Rurais (Malariologia) e Instituto Oswaldo Cruz.

Foi a primeira vez que a Geografia Médica estêve em pauta num Congresso Geográfico Internacional.

ENTUSIASMOU-SE

Apresentadas as teses, o prof. Ernst Rodenwaldt, da Alemanha, que presidia os trabalhos da Seção, falou, em caráter pessoal, para dizer da sua satisfação de cientista: estava naquele momento entrando em contacto com assuntos virgens, problemas inéditos e com novos estudos, muito acurados no Brasil, e que abriam outras perspectivas para novas pesquisas. Nossa reportagem entrou em contacto com um dos geógrafos da assistência. Era o professor da Faculdade de Letras da Universidade de Pisa, Alberto Mori. Apreciou os trabalhos dos brasileiros e tudo entendeu, não obstante algumas das preleções em português. Vai conhecer a Bahia, após o Congresso e — disse — já com a visão de um grande problema dos brasileiros, que é o referente à moléstia de Chagas. Ficou interessado no assunto e gostou de uma intervenção, nos debates, do médico brasileiro Manoel Vieira, da Faculdade Fluminense de Medicina, e cujo nome anotou. "A geografia não é mera elaboração de mapas — dissera aquêle — mas resulta de um laborioso trabalho de equipe, tal como nos mostrou o grupo brasileiro que acabamos de ouvir. A doença de Chagas, como se provou, tem importância continental. Deve ser estudada, nunca isoladamente, mas em conjunto, por médicos, epidemiologistas, meteorologistas, ecologistas, etc."

Lyakhov (URSS) & Alpert (USA)
Acima de tudo a ciência

Dra. Sakamoto, o brasileiro Mário de Aragão e prof. Horiguti
Tuberculose no Japão ainda preocupa

A VEZ DO JAPÃO

Mas o Japão não ficou atrás. E' um pioneiro da Geografia Médica e disso se encarregou de provar a dra. Sakamoto Momigama, do Instituto de Pesquisas Meteorológicas de Tóquio. Sendo autora de estudo sôbre a metodologia da Geografia Médica, apresentou monografia sôbre a tuberculose no Japão. Com vários mapas demonstrativos, revelou que o recorde atingido pela moléstia em seu país foi em 1947. O índice de mortalidade conseqüente ainda é alto, principalmente na cidade de Hokaido. Causa: fatôres geográficos acrescidos de outros socio-econômicos.

AMIGOS PELA CIÊNCIA

Numa sala retirada, longe dos debates das teses, encontramos um geógrafo americano num longo "bate-papo" com um colega russo. O primeiro, Leo Alpert, meteorologista a quem já ouvimos, (é um fabricador de chuvas artificiais). O outro, M. E. Lyakhov, do Instituto de Geografia de Moscou e da Academia de Ciências da Rússia. Não trouxe êste nenhuma tese, mas se interessa muitíssimo pela agricultura e era sôbre agricultura e irrigação dos campos que ambos conversavam animadamente. Lyakhov falava dos progressos agronômicos da URSS e queria saber tudo a respeito da experiência do americano, nas proximidades de Pôrto Rico, mostrando-se admirado com o que ouvia. o êxito das chuvas artificiais naquela região semi-árida, assim como as notícias a respeito do aproveitamento racional das águas precipitadas. Ambos faziam anotações e era especialmente da parte do russo que partiam as perguntas. Próximo, ou-

(Continua na 11.ª página)

O PROFESSOR MEDEIROS DEIXOU DE RESPONDER

Ontem, o professor Otavio Medeiros deixou de responder à pergunta que lhe fizeram no programa de televisão e que consistia em enunciar os desertos da costa ocidental da África e América.

O sr. Santos Vahlis, como foi noticiado, fêz-lhe doação de um apartamento, cuja escritura será lavrada hoje, às 17 horas, na ABI.

ANISTIA NÃO EXCLUI os insubmissos da prestação do serviço militar

Comunicam-nos:

"A lei que últimamente concedeu a anistia aos insubmissos a partir de 1953 está pedindo providências complementares de execução.

Os jovens beneficiados pela referida lei devem apresentar-se às Circunscrições de Recrutamento, como medida indispensável para que se verifique a sua verdadeira situação.

Positivada a situação da insubmisso, de acôrdo com as disposições vigentes, poderão as C. R. aplicar-lhe o benefício da lei, sem necessidade de processo criminal. A anistia não dispensa o insubmisso da obrigação militar correspondente e definida no Plano de Convocação.

Com essa providência evitar-se-ão os inúmeros pedidos da "habeas-corpus" e qualquer outro processo encaminhado pelos interessados à Justiça militar".

CHAMADA DE RESERVISTAS NAVAIS

O capitão dos portos do Distrito Federal e Estado do Rio de Janeiro, capitão-de-mar-e-guerra Joaquim Gentil Homem de Menezes, notifica que devem comparecer ao órgão alistador da Capitania dos Portos, até o dia 30 corrente, todos os cidadãos pertencentes à classe de 1938, alistados ou não por qualquer fôrça armada, que se matricularam nas profissões de moços, pescadores, taifeiros, carvoeiros, operários navais, etc., bem assim os escoteiros do mar, em trânsito nesta capital, a fim de terem sua situação militar regularizada, nos têrmos do art. 41, parágrafo único da Lei do Serviço Militar.

Aos faltosos serão aplicadas multas previstas em lei, além de serem futuramente declarados insubmissos.

COLOCAÇÃO DA PEDRA FUNDAMENTAL DA NOVA EMBAIXADA ALEMÃ

Hoje, têrça-feira, às 11 horas, o embaixador alemão, dr. Fritz Oellers, presidirá a cerimônia da colocação da pedra fundamental do novo edifício da Embaixada da República Federal da Alemanha no Rio de Janeiro.

O prédio está sendo construido nas imediações da antiga Embaixada, na rua Presidente Carlos de Campos, esquina da rua Farani. O projeto foi elaborado pela Direção Federal de Obras da Alemanha em colaboração com os arquitetos Schmidt e van Dorp. A simplicidade dos contornos do edifício de cinco andares, com sua larga fachada envidraçada projetado sôbre colunas, está dentro do moderno espírito funcional, comum às arquitetura alemã e brasileira.

O novo edifício da Embaixada consiste de um prédio principal de 45 m. de comprimento e 24 m. de altura, no qual são alojadas as dependências administrativas, e um prédio transversal de um andar, que contém um auditório para conferências e exposições. Em conjunto ocupará uma área de 3.100 metros quadrados. Vidros especiais protegerão do calor externo as largas fileiras das janelas do edifício, equipado com uma instalação automática de ar condicionado.

A realização das obras está a cargo do arquiteto Erich Marchio, como representante da Direção Federal de Obras alemã, e Theophilo Doebereiner, arquiteto local contratado.

O ministro do Exterior, embaixador Macedo Soares e o prefeito do Distrito Federal, embaixador Negrão de Lima assistirão à solenidade e assinarão, como testemunhas, o documento que será cerrado pelo embaixador alemão, dr. Oellers, na pedra fundamental. Neste documento o govêrno da República Federal da Alemanha manifesta o firme desejo de que no novo edifício da Embaixada sejam cultivadas sempre as relações de amizade entre o Brasil e a Alemanha.

RENOVAÇÃO ECONÔMICA DO NORDESTE

Reuniu-se ontem, no Conselho Nacional de Economia, em mais uma de suas sessões, a Comissão Especial instituída por aquêle órgão para estudar as bases de uma política de desenvolvimento econômico para a região nordestina. Essa comissão, que vem funcionando sob a presidência do conselheiro Humberto Bastos, teve oportunidade de ouvir os depoimentos do governador Leandro Maciel, do Estado de Sergipe, e o senador Fernandes Távora, que, na ocasião, abordaram alguns dos principais problemas relacionados com a região nordestina.

BENEDICTO BARROS
E
Gustavo Philadelpho Azevedo
ADVOGADOS
Av. Almirante Barroso n.º 97
4.º andar. Tel. 42-6729

UMA OBRA MERITÓRIA

Felizes os homens que, como José Carlos de Macêdo Soares, podem ver despontar a árvore, e assistir os benefícios dos seus frutos.

Em 1924 êsse brasileiro estava exilado em Paris. Tinha procurado salvar São Paulo das conseqüências funestas de uma revolução. Não foi bem compreendido e acabou sendo obrigado a sair do país. Graças a essa violência inominável do govêrno Bernardes, nasceu... o Preventório Santa Clara, em Campos do Jordão.

Com efeito, o gesto de J. C. de Macêdo Soares pondo à disposição das meninas que o procuraram a Fazenda Santa Matilde, representou o passo inicial da grande obra meritória. Essas meninas, filhas do saudoso cônsul João Lopes, foram a alma nutriz da iniciativa. Mostraram a sua fibra de pioneiras. Tinham e têm nas veias o sangue de Mauá.

José Carlos deu-lhes o terreno, esboçou os estatutos da entidade a ser fundada e continuou no seu exílio. Elas abandonaram a grande metrópole e vieram trabalhar com o pensamento voltado para as crianças fracas, que morriam à mingua no Brasil.

A jornada foi áspera. Tinha a alimentá-la, porém, a fé que remove montanhas, a mocidade e a perseverança no sacrifício, de que deram mostra aquelas meninas, uma das quais em plena juventude teve a cabeça coberta de neves prematuras.

São hoje senhoras com um ativo de serviços inestimáveis no setor mais importante da vida de qualquer país que se preze, isto é, na preservação da infância.

Aquilo que aos seus pais parecia "loucura" é hoje uma forte realidade, concretizada pelo esfôrço indormido de pessoas que souberam cerrar fileiras, não obstante as lutas diversas, em tôrno do ideal comum.

Primeiro construído entre nós, o Preventório Santa Clara, cujo 25.º aniversário está sendo comemorado nesta semana, é uma instituição que enobrece os seus fundadores, bem assim todos quantos têm contribuido para o desenvolvimento das suas instalações, erguidas nos altiplanos de Campos do Jordão, a Suiça brasileira. Ali, sem medir sacrifícios, proporciona-se à criança pobre, ameaçada pelo terrível bacilo, a cura necessária, mantendo-se sempre o objetivo de "mens sana in corpore sano". Seus 60 leitos (o Brasil precisa de milhões) estão permanentemente ocupados por meninos no limiar da doença, de 5 a 10 anos e os outros 240 por meninas de 5 anos e adolescentes. Além da cura climática, a 1.600 metros de altitude, e do repouso de recuperação, presta completa assistência médica e dentária, à parte a instrução primária ministrada através de um regime especial de aulas ao ar livre, com ótimos resultados.

Cêrca de seis mil crianças, provenientes de todos os Estados, mòrmente dos centros populosos do Rio e de São Paulo, já usufruiram os benefícios do Preventório Santa Clara, à frente de cuja organização esteve durante vinte anos a insigne enfermeira francesa Olga Bertha Albrecht, entregando-se inteiramente, e com altruismo, ao tratamento da infância desvalida de nossa pátria.

Auxiliar o combate precoce à tuberculose infantil é um dever de todos nós, e o processo aconselhável de fazê-lo é por meio dêsse Preventório, pela confiança que inspira.

Lembrem-se de que o mal infelizmente vagueia cego pela cidade, penetrando ao mesmo tempo nas choupanas e nos palácios, ameaçando sem distinção ao pobre e ao rico.

Saudemos, pois, com efusão, a obra dessas meninas que em hôra bateram à porta do exilado J. C. Macêdo Soares, e, por via disso, perdoemos ao govêrno que o exilou.

All Right

REUNIÃO CONGRESSUAL DAS CAIXAS ECONÔMICAS

Será encerrado hoje o conclave

Será encerrada, hoje, têrça-feira, solenemente, às 18 horas, na Sede do Conselho Superior, à Rua da Quitanda, 30, a X Reunião Congressual das Caixas Econômicas Federais, com a presença do ministro da Fazenda e todos os delegados àquele conclave.

Nessa ocasião, o sr. João Henrique, presidente do Conselho Superior, fará um resumo das resoluções tomadas durante o referido Congresso, pertinentes aos Institutos de Crédito Popular do País, e de acôrdo com a atual política econômico-financeira do govêrno.

AS NAÇÕES UNIDAS E OS REFUGIADOS

Cêrca de 70 mil na Europa, em duzentos campos de concentração — 20 mil crianças apátridas

GENEBRA, 9 (Do correspondente). As Nações Unidas têm numerosas siglas para os seus numerosos organismos. Uma delas é a U.N.R.E.F., ou seja o departamento do Alto Comissariado para os refugiados. Foi criado em 1950 e não é nenhuma agência especializada. É mesmo parte integrande da O.N.U. Deu-se-lhe o prazo de três anos, a partir de 1.º de janeiro de 1951, mas o prolongaram até 1958. O alto comissário era o holandês dr. J. van Heuven Goedhart, que esteve, no ano passado, no Brasil e que, recentemente, faleceu. Seu substituto interino até nova eleição pela Assembléia Geral, é o norte-americano sr. James M. Read, que me chamou ontem a conversar em seu gabinete. A secretária-intérprete prestou-me um bom serviço.

O Alto Comissariado tem 130 funcionários e dispõe de 14 escritórios auxiliares. 11 na Europa (Atenas, Bonn, Bruxela, Haia, Londres, Luxemburgo Munique, Nuremberg, Paris, Roma e Viena. Mais um no Cairo, outro em Bogotá e outro em Nova York. Mantêm conjuntamente com o Comitê Intergovernamental par aas Migrações Européias um serviço em Hong-Kong. A palavra *refugiados* abrange aqui todos quantos se escaparam de seus países por mêdo às perseguições políticas, raciais ou religiosas, e que não querem ou não podem recorrer à proteção de seus respectivos governos. Excluem-se os refugiados de certas categorias, como os da India e Paquistão, os de origem alemã, aos quais se reconhecem plenos direitos de cidadania pelos países onde atualmente residem e os árabes da Palestina, dos quais se ocupa outro organismo das Nações Unidas, o O.O.P.S.R.P.C.O.

A maioria dêsses refugiados são vítimas da segunda guerra mundial. Muitos ainda são do início da revolução russa de 1917 e que não adquiriram nova nacionalidade. Outros se converteram em refugiados no período de 1918 a 1939 por causa de guerras civis e das perseguições nazistas. Quase não se fala mais em *deslocados de guerra*. Confundem-se com os *refugiados*.

Em fins do ano passado, mais de 70 mil refugiados se encontravam sob a jurisdição do Alto Comissariado, em cêrca de 200 acampamentos. Parece que já estão perdendo a fé no que se chama solidariedade humana. Tudo concorre para que não se lhes dê destino. Há 20 mil crianças apátridas. São filhos de refugiados alemães, austríacos, hungaros, gregos e rumenos, que esperam destino e um mundo melhor. Nos arredores de Nápoles, há dois campos de concentração. Não são poucos, nos diversos campos, os que esperam há dez anos lugar onde possam trabalhar. O congestionamento e as impossibilidades de escoamento resultam de várias razões: 1.º alguns são inaceitáveis nos países consultados, por motivos de saúde, ou por falta de preparação profissional, ou porque a composição de família impede fácil assimilação econômica; 2.º por não lhes faltar trabalho permanente nas imediações, em que se acham, e que os atrai; 3.º pelo receio de abandonar um pássaro na mão atrás de dois a voar e 4.º, pelo absoluto desânimo em que já se encontram.

Os serviços do Alto Comissariado são financiados por um Fundo de Emergência das Nações Unidas. O total das Contribuições Voluntárias dos governos interessados foi fixado, em 1954, em 16 milhões de dólares para um período de quatro anos. O período de 1955 absorveu quatro milhões e duzentos mil.

A tarefa do Alto Comissariado é assegurar proteção internacional, promover soluções permanentes e dar ajuda de emergência. Não se ocupa de migração propriamente dita, mas está sempre em contato com os governos, as entidades de beneficência e as organizações intergovernamentais. O refugiado pode ter passado do limite da idade para imigrar, que em alguns países é de 45 anos, ou pode carecer de requisitos profissionais exigidos, ou pode exercer profissão sem perspectivas econômicas para o país de imigração. Também se pode dar o caso dêle ter pessoa de sua família sem a saúde por motivo de velhice e invalidez. O Alto Comissariado solicitou aos governos dêsses países de imigração considerarem as circunstâncias e admitirem, excepcionalmente um número limitado de refugiados, especialmente com famílias.

É preciso dizer que até agora os recursos dêsse organismo não provêm só dos governos interessados. O povo holandês, em coleta pública, conseguiu e deu cêrca de um milhão de dólares. A Noruega também fêz coleta pública, mas não verifiquei o apurado para os mesmos fins.

O Comitê executivo da ..... U.N.R.E.F. é formado de 20 Estados: Austrália, Bélgica Áustria, Brasil, Colômbia, Dinamarca, Estados Unidos da América, França, Grécia, Irão, Israel, Itália, Noruega, Holanda, Alemanha Ocidental, Inglaterra, Santa Sé, Suiça, Turquia e Venezuela. Mas há ainda um subcomitê executivo permanente de planejamento.

Em novembro do ano passado, o Brasil prometeu contribuir com 15 mil dólares. Mas até agora não deu nada. O sr. Read, um nome do Alto Comissariado, pediu-me o favor de lembrar isto ao govêrno brasileiro.

Em compensação, em 1955, a U.N.R.E.F. recebeu o Premio da Paz. Mais de trinta mil dólares. Êsse prêmio foi conferido ao seu presidente dr. J. van Heuven Goedhart, que o distribuiu com todos os seus auxiliares. Êstes, de seu lado, declinaram da dádiva e fizeram reverter tôda a quantia em benefício dos próprios serviços do Alto Comissariado.

ÁREA INTERDITADA À PESCA

Em virtude da realização de exercícios de tiro, pelo Arsenal de Guerra do Rio de Janeiro, e por solicitação do Comando da Zona Militar Leste, a Divisão de Caça e Pesca, do Ministério da Agricultura, determinou a interdição da área compreendida entre os meridianos que param pela ponta do Marisco e pelo Pontal de Sernambetiba.

A interdição para as atividades pesqueiras abrange uma distância de seis quilômetros da linha do litoral, com uma flexa máxima de três quilômetros, e se refere ao horário das 9 às 11h30m de hoje e de amanhã, dias 14 e 15 do corrente. Para entendimentos pessoais urgentes os interessados poderão usar os telefones 28-13-05 ou 48-23-34, sendo diretor dos exercícios o Ten. Coronel Manuel Saraiva Martins.

AULAS DE PIANO
Aulas adiantadas de piano: Madame Pétrus Verdié, da Escola Leschtizki. Fone: 27-8411.
85002

— Dois Grandes Livros:
— O IMPÔSTO SÔBRE VENDAS E CONSIGNAÇÕES NO SISTEMA TRIBUTÁRIO BRASILEIRO
Análise da legislação de cada Estado feita por técnicos e professôres locais e precedida de comentários gerais escritos pelos profs. Rubens Gomes de Souza e Gilberto de Ulhôa Canto.
— Cr$ 250,00
— FINANCIAMENTO DE OBRAS PÚBLICAS
C. J. de Assis Ribeiro — Estudo teórico e prático dos investimentos públicos.
— Cr$ 200,00
LIVRARIA EDITÔRA ESPECIALIZADA:
EDIÇÕES FINANCEIRAS S. A.
Rua Debret, 23 - sala 1.107 — C. Postal, 4.130 — Rio de Janeiro D. F. — Tel.: 42-6713
15001

Tosse? Bronquite?
TOME
"BEKITAN"
Fórmula da medicina moderna.
EM COMPRIMIDOS
Espectorante, desinfeta as vias respiratórias e faz cessar a Tosse com rapidez.
NAS DROGARIAS E FARMÁCIAS
34591

DOENÇAS DO CORAÇÃO
PREVENÇÃO — DIAGNÓSTICO PRECOCE E TRATAMENTO
Eletrocardiograma — Raios X — Ausculta eletrônica — Oxigenioterapia
DR. EUGÊNIO DA SILVA CARMO
Prática nos hospitais de Nova York, Chicago, Anna Arbor e Boston Fellow do "American College of Cardiology" — Membro da "American Heart Association". — Consultório: Rua México, 41 - sala 1.204
Fones: 32-6225 e 37-4486

DR. HELBIO REGO LINS
Participa aos seus colegas, clientes e amigos que, de volta da viagem de estudos aos ESTADOS UNIDOS, reassumiu sua clínica. Consultas com hora marcada — Tel. 26-3755.
28287

DR. FERNANDO LINHARES
comunica que, regressando da Europa e Estados Unidos, reassumiu sua clínica à Rua do México n. 98 - 8.º andar. Tel. 22-0515.
29197

USE O NOVO VEEDOL Super HD
LIMPA...PROTEGE...LUBRIFICA...ECONOMIZA!
Cia. Industrial e Comercial Brasmotor
Enquadrado nas especificações do exército, marinha e fôrça aérea dos Estados Uni... MIL-L-2104-A que supera a anti... tegoria MIL-O-2104.
AGORA EM LATAS VERMELHAS

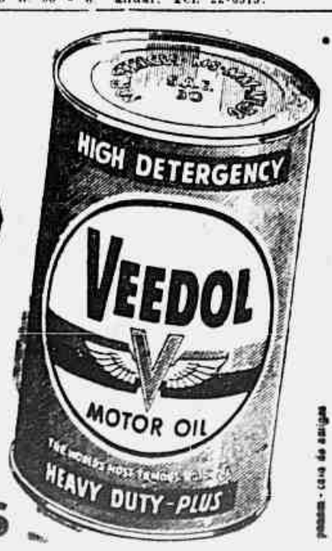

NA CÂMARA DOS VEREADORES

VAI INVESTIGAR O EMPRÊGO DE VERBAS NO GUANDU

Eleita ontem Comissão Parlamentar de Inquérito — Contrato para a construção do Metropolitano — Desvio de rendas mercantis — Com o Mercado de Madureira — "Dia do Vovô" — O prefeito responde à vereadora — Vários projetos aprovados — Exaltação a Juarez Távora — À memória de Santos-Dumont

Com o objetivo de investigar o emprêgo de verbas nas obras da Adutora do Guandu, foi eleita ontem uma Comissão Parlamentar de Inquérito, a requerimento do vereador Pedro Alves Faria. Ao encaminhar sua petição, o representante do PST afirmou que periòdicamente a Câmara Municipal é chamada a votar dotações orçamentárias para a conclusão dos trabalhos da adutora, que já está parecendo "obra de Santa Engrácia". Deseja saber o edil, a destinação que vem tendo o dinheiro que a Câmara tem votado. Ainda hoje, em companhia do presidente da Comissão, sr. Mourão Filho, pretende o vereador visitar as instalações da adutora. 'Sòmente depois de conhecer o que se passa naquele setor — afirmou — é que então emitirá parecer a um novo pedido de crédito.

METROPOLITANO

Por iniciativa do sr. Gentil de Castro, o plenário aprovou voto de congratulações ao prefeito Negrão de Lima, pela assinatura, ontem, do contrato para a construção do Metropolitano. Mais tarde, o presidente Paes Leme, que foi o autor dos projetos relativos ao "Metrô", comunicou aos seus pares que, numa solenidade realizada no gabinete do prefeito, o sr. Negrão de Lima havia subscrito, em nome da PDF, a importância de 1 bilhão e 100 milhões de cruzeiros, quota que cabe à Municipalidade no contrato de formação da Companhia. Informou, mais, o sr. Paes Leme, que o prefeito prometera, no discurso que então pronunciou, que construirá ainda na sua administração, pelo menos os 10 primeiros quilômetros do subterrâneo e que é pensamento do govêrno levar a cabo essa importante obra. Por outro lado, adiantou que a Companhia do Metropolitano irá colocar à venda, no decorrer desta semana, as ações da emprêsa, que poderão ser adquiridas a mil cruzeiros cada uma. Aproveitou a oportunidade para formular um apêlo ao povo do Distrito Federal para cooperar com essa realização.

DESVIO DE RENDAS MERCANTIS

O sr. Gentil de Castro pediu ao presidente da Casa que designasse dia para a escolha da Comissão Parlamentar de Inquérito cuja incumbência, conforme requereu, é a de fiscalizar e investigar os serviços do Departamento das Rendas Mercantis, onde se estaria operando desvio de rendas.

DIA DO VOVÔ

Tecendo comentários às celebrações do "dia do papai", o sr. Frederico Trota apelou para os colegas no sentido de que aprovassem indicação de sua autoria, que institui o "dia do vovô".

COM O MERCADO DE MADUREIRA

Em declaração de bancada, o representante socialista Dias Lopes tratando da situação do Mercado de Madureira e da decisão do prefeito mandando suspender a construção de boxes naquele próprio municipal, afirmou que a atitude do governador foi acertada porque ditas construções encerravam grandes negociatas.

Interveio, então, o sr. Salomão Filho, para, não só defender a construção dos boxes, como também para afirmar que está disposto a exibir os contratos aos seus colegas, para que vejam que se trata de assunto limpo.

O PREFEITO RESPONDE À VEREADORA

Foi lida da tribuna pelo sr. Alvaro Dias, para que conste dos Anais, a carta que o prefeito Negrão de Lima endereçou à sra. Dulce Magalhães, a propósito do projeto de aumento dos funcionários e que está consubstanciada nos seguintes têrmos:

— "Em resposta à carta que me terá dirigido e de que tomei conhecimento pela imprensa, apraz-me comunicar-lhe que não firmei compromisso em relação à matéria votada no projeto que aumentou os vencimentos do funcionalismo público, e jamais pactuava com qualquer dispositivo que a mim pessoalmente viesse beneficiar. Interessei-me, sim, para que o assunto não sofresse maiores delongas, com prejuízo de nossos servidores.

Também estou constatando, com melancolia, neste caso, que seu espírito foi totalmente obliterado pela paixão partidária. "Un jugement trop prompt est souvent sans justice".

ESGOTADA A ORDEM DO DIA

Para demonstrar que está realmente empenhado em que a Câmara produza o máximo, o sr. Paes Leme conseguiu ontem esgotar mais uma vez, a pauta da sessão, sendo aprovados cêrca de 9 proposições. Em redação final, foram aprovadas as seguintes: decreto-legislativo n.º 3, que aprova o registro do contrato firmado entre a Prefeitura e a Companhia de Anilinas e Produtos Químicos; n.º 59, que autoriza abertura de crédito de 2 milhões de cruzeiros, para aquisição de vacinas Salk; n.º 61, que cria, na Secretaria de Saúde e Assistência, um Centro de Prematuros; n.º 22, que concede licença ao vereador Cotrim Neto.

Em terceira discussão, foram aprovados os projetos: n.º 287, que isenta de todos os impostos o Banco da PDF; decreto legislativo n.º 4, que ratifica os termos do convênio celebrado entre a Prefeitura e o DNSP, para a regularização do tráfego nesta Capital; n.º 297, que autoriza abertura de crédito de 4 milhões de cruzeiros, para a construção de um pavilhão no Hospital Moncorvo Filho, destinado ao tratamento de diabéticos; n.º 221, que dispõe sôbre o cancelamento de faltas de funcionários. Por 18 votos contra 9, foi rejeitado projeto que objetivava a cancelar as multas de candidatos a postos eletivos que, durante a última campanha eleitoral pregaram cartazes em logradouros inapropriados.

EXALTAÇÃO A JUAREZ TÁVORA

Quando discutia um dos projetos da ordem do dia, o sr. Raul Brunini, aludindo à notícia da transferência, para a reserva, do general Juarez Távora, e de uma carta dirigida por êsse oficial ao ministro da Guerra, exaltou o gesto daquele general comparando-o a um dos maiores pronunciamentos dos últimos tempos. Disse que sòmente um homem como o general Juarez seria capaz de atitude tão louvável. Depois de outras considerações, afirmou o representante udenista que o general Távora, com isso, se engrandecia ainda mais no conceito de seus concidadãos.

À MEMÓRIA DE SANTOS DUMONT

O vereador Alvaro Dias apresentou indicação à mesa, no sentido de que seja enviada uma moção a tôdas as Câmaras e Prefeituras do país, sugerindo seja dado o nome de Santos Dumont a um dos logradouros dos respectivos municípios.

O AUMENTO DO PÃO

FAVORÁVEL AOS PADEIROS A EXPERIÊNCIA DA COFAP

Teste final para a crise do pão — Experiência da COFAP em padaria comercial — Aumento de prêço não melhorará a qualidade do pão

A COFAP fêz realizar ontem, na padaria Mandarino, a última das três provas para a solução do aumento de preço do pão. A padaria, indicada pelo sindicato de classe, é de categoria média, possuindo fôrno de tipo antigo, aquecido à lenha. Às 15 horas, o professor Heitor Araújo, técnico oficial em assuntos de panificação, deu início à experiência, utilizando apenas um saco de farinha, ao invés de dois, como vinha acontecendo em provas passadas. Preocupou-se a COFAP em seguir as normas de trabalho de uma pequena padaria que utilize processos rotineiros de fabricação. Explicou o professor Heitor Araújo que não poria o máximo da média de líquido na esponja, o que acarreta maior aproveitamento de farinha, por não poderem as padarias menores fazerem o mesmo.

AUMENTO NÃO TRARÁ MELHORIA

Em uma pequena preleção inicial, disse o técnico da COFAP que o aumento de preço não trará melhoria na qualidade do pão, o que produzirá desentendimento entre os fregueses e os padeiros. Segundo êle, o grande defeito da panificação nacional está na farinha empregada, que é misturada com farinha de mandioca na proporção de 11% de proteína para 6% de mistura. A mandioca possui proteínas não panificáveis, endurece a massa e impede o aproveitamento completo da farinha. Assim, em vez de economizar divisas com um rendimento maior do trigo, apenas faz com que o pão seja de qualidade inferior.

A DOSAGEM

Foi a seguinte a fórmula usada — ontem, no processo esponja de fabricação pela COFAP (existem outros, experimentados em testes anteriores): — 90% de farinha, ou seja, 45 mil gramas; 50% de água, ou 24 mil gramas; 2% de fermento, mil gramas; e 250 gramas de açúcar. A fermentação foi de 4 horas, sendo a massa constituída com o seguinte acréscimo: — 5 quilos de farinha, 1 quilo de água, um de sal, um de gordura e 250 gramas de açúcar. Após a fermentação e a composição da massa, foi esta levada ao fôrno.

Farinha decisiva
Último teste da COFAP

SETE HORAS DE ESPERA

A experiência levou sete horas, que passaram com o professor Heitor Araújo dando explicações, contando histórias e casos pitorescos sôbre a indústria da panificação, amor maior de sua vida. Disse ser o Brasil o sexto país do mundo em indústria panificadora e estar no mínimo 15 anos à frente das outras nações da América do Sul. O Uruguai e Argentina, que, dispondo de farinha de trigo muito superior à brasileira, adotam ainda métodos de fermentação prolongada que abaixam a qualidade do produto. Fêz ainda o professor Araújo realizar uma experiência pela qual pode-se julgar da qualidade do trigo. Adicionou 60 gramas de água à cem de farinha, deixando a mistura em uma bacia pelo espaço de duas horas. Passado êsse tempo, comprimiu-se a mistura dentro d'água até que todos os amidos fôssem expulsos e a massa adquirisse a consistência da goma de mascar. Levada ao fôrno, essa massa duplicou de tamanho e exalava um cheiro semelhante ao de torresmo queimado, por ser pura proteína vegetal. A qualidade da farinha é julgada pelo aumento que a massa sofre no fôrno.

RESULTADOS

A experiência ontem realizada pela COFAP na "Panificação Mandarino" deu a média de 53 quilos por saco de matéria-prima, devido a uma queda de temperatura verificada nos fornos. Em média, êsse resultado é de 60 quilos por saco — média essa denominada "comercial". O resultado de 53 quilos, ontem verificado, é devido a uma circunstância especial, foi considerado, pelas autoridades, satisfatório e portanto legal, o que vêio apoiar a reivindicação dos padeiros, no sentido da majoração do preço do produto. Tudo indica, portanto, que o pão terá mesmo aumentados os seus preços.

Experiências sôbre o aumento
Água na fervura

A DESPEITO DO JÔGO DE PALAVRAS

O AÇÚCAR DEVE SUBIR DE PREÇO —

O presidente da República diz que não, mas o da COFAP acena com um tipo popular

O açúcar refinado consumido no país teria "um preço especial"

Numerosos senadores e deputados federais, representantes dos Estados produtores de açúcar, acompanharam, ontem pela manhã, ao Palácio do Catete, uma comissão constituída de figuras representativas das classes açucareiras de vários Estados, que foi solicitar ao chefe do govêrno medidas tendentes a solucionar a crise que se esboça naquele setor da vida econômica do país, pleiteando, entre outras coisas, um reajustamento para os preços da cana de açúcar. Como se sabe, o preço pago pelas usinas aos lavradores é estipulado pelo Instituto do Açúcar e do Álcool.

O presidente Juscelino Kubitschek recebeu os parlamentares e a comissão de industriais, plantadores e líderes cooperativistas em seu gabinete de trabalho.

O ESTUDO DO PROBLEMA

O presidente da República ouviu, atentamente, cêrca de meia hora, a exposição dos representantes do Nordeste, do Estado do Rio e de São Paulo sôbre a situação da lavoura e da indústria canavieira.

Declarou, então, que o govêrno vem estudando, há vários dias, o problema em tôda sua profundidade. Podia afirmar, no momento, que êle, como Chefe da Nação, era contrário a qualquer aumento no custo de vida e que enfrentaria êsse problema com tôda coragem e por todos os meios a seu alcance. Os estudos a que estava procedendo o govêrno, já indicavam, porém, a possibilidade de soluções que atendessem àquele imperativo sem estrangulamento da lavoura e da indústria do açúcar e para a fixação de tais definições pedia mesmo a colaboração das classes produtoras, com sua experiência e suas sugestões.

Voltaram a falar os fazendeiros e industriais, sendo focalizada principalmente a necessidade do aumento de consumo do açúcar cristal, que em nada é inferior ao refinado, com respeito ao valor alimentício e cujo custo de produção possibilita a distribuição a preços baixos, sem sacrifício dos produtores.

Essa sugestão teve o aplauso de todos e o presidente da República anunciou que seria ela incluída nos estudos a que está procedendo o govêrno, acedendo ainda a que as classes se façam representar nas reuniões de técnicos e assessores a que o presidente da República está presidindo diàriamente.

A FÓRMULA

O presidente da COFAP se manifestou sôbre a questão do açúcar. Salientou que, como no caso do leite, o govêrno não pensa em aumento de preço. Revelou que está sendo objeto de estudos a possibilidade de ser fixado um preço especial para o açúcar refinado e lançando no mercado o açúcar cristal, por preço inferior a 9,50, passando êste a constituir, assim, um tipo popular, como ocorre em quase todo o país, e que passaria a ser adquirido pelos consumidores de menores posses.

Frisou, finalmente, o presidente da COFAP, que de modo algum será concedido o aumento pretendido por produtores de cana e usineiros, uma vez que elevado o preço do açúcar em mais cêrca de 5 cruzeiros, o produto se tornaria proibitivo para a grande maioria da população. Informou que os produtores de cana do Estado do Rio querem elevar o preço da tonelada de cana de Cr$ 250,00 para Cr$ 417,00.

GREVE

Os trabalhadores nas usinas de açúcar desta capital deliberaram deflagrar, à zero hora de sábado, greve de protesto, em face de lhes não terem concedido aumento nos salários.

CABELLOS BRANCOS
JUVENTUDE ALEXANDRE
USE E NÃO MUDE

COFRES DE ALUGUEL
Das 9 às 17 horas.
BANCO DE ITAJUBÁ S. A.
Av. Presidente Vargas, 463
(Esq. de Miguel Couto)
85718

MONTANA
Chapas de cimento amianto
Eternit
R. Visc. Inhaúma, 64-3º
Tel. 43-8861 - Rio

marca é marca
LORD CAFÉ (grãos especiais)
Tamanho Junior
preço Junior

eficiência e segurança
betoneiras reversíveis RADAR
guinchos de fricção RADAR
caçambas RADAR
bombas em geral
EQUIPAMENTOS PARA MUITOS ANOS DE USO!
COMPANHIA NELSON CASTRO
Av. Mem de Sá, 7 - C. Postal 3611
Tels. 22-0095 e 42-8825
End. Tel.: Taurado
RIO DE JANEIRO

BCM
BANCO DE CRÉDITO MERCANTIL S. A.
Presidente Oscar G. Sant'Anna
Diretores Alberto de Castro Menezes, Raul Oscar Sant'Anna, H. O. Sant'Anna.
Fundado em 1914
31 - Rua 7 de Setembro - 31

PORQUE RECOMENDAMOS
"PROCURE SEU AGENTE DE VIAGENS"
"Lotado..." "Completo..." "Não há quartos..."
Um triste início para as férias na Europa. Mas isto não acontece a quem programa suas viagens numa agência.
Há quem não saiba porque consultar um agente de viagens, mas sòmente êle poderá bem preparar seu itinerário, cuidando ainda de tôdas as reservas e demais detalhes necessários para uma viagem tranquila e descansada.
Serviço de Luxe
10 ANOS DE EXPERIÊNCIA NA LINHA EUROPA — AMÉRICA DO SUL
KLM COMPANHIA REAL HOLANDESA DE AVIAÇÃO

para as donas de casa!
SUPER-MERCADO DISCO
Rua Siqueira Campos, 97, esq. Silva Castro
«Auto-serviço» para você escolher com inteira liberdade e mais rápidamente os produtos de que precisa.
Alimentos rigorosamente selecionados e completo sortimento de artigos para atender às donas de casa.
Seleção apurada nos gêneros de primeira necessidade, acondicionados em embalagens que atendem os mais modernos preceitos de higiene.
Estacionamento fácil para o seu automóvel, permitindo melhor comodidade durante as compras.
coma melhor... por menos...
Disco
DISTRIBUIDORA DE COMESTÍVEIS "DISCO" S. A.

MALA DIPLOMÁTICA

Hugo Gouthier para a Bélgica

O presidente da República enviou mensagem ao Senado Federal submetendo o nome do diplomata Hugo Gouthier de Oliveira Gondim à apreciação da Câmara Alta para preencher o cargo de embaixador extraordinário e plenipotenciário do Brasil junto a Sua Majestade o Rei da Bélgica.

No S.T.F.

Na tarde de ontem, o presidente do Supremo Tribunal Federal, ministro Orozimbo Nonato, recebeu no salão nobre a visita de cortesia do embaixador da Espanha, sr. Tomas Suñer Ferrer, que se fazia acompanhar do sr. José Ibañez Martins, presidente do Conselho de Estado daquele país.

Achavam-se em companhia do presidente do Supremo Tribunal Federal o procurador-geral da República, sr. Plinio Travassos, e o sr. Edgard Oliveira Martins, ministro do Tribunal Superior do Trabalho.

Conselheiro em Havana

Segue amanhã para Havana, onde vai servir como conselheiro na Embaixada do Brasil o cônsul Luciano Lordsleem. Viajará pelo "Brazil".

Remoção de diplomatas

O presidente da República assinou decretos, na pasta das Relações Exteriores removendo, ex-officio", no interêsse da Administração, os diplomatas:

Martim Francisco Lafaiete de Andrade, da Embaixada na Itália para ministro-conselheiro da Embaixada na Santa Sé;

Everaldo Dayrell de Lima, da Secretaria de Estado para ministro-conselheiro da Embaixada na França;

Celso Raul Garcia, da Secretaria de Estado para ministro-conselheiro da Embaixada na Itália;

Carlos Alfredo Bernardes, da Missão do Brasil junto às Nações Unidas para ministro-conselheiro da Embaixada no Peru;

Afonso Arinos de Melo Franco, da Secretaria de Estado para segundo secretário da Embaixada na Itália;

Jaime Cardoso, do Consulado em Nápoles, para cônsul-geral em Kobe;

Otávio Conrado, da Secretaria de Estado para cônsul em Assunção;

Vasco Mariz, da Secretaria de Estado para cônsul em Nápoles;

Paulo Campos de Oliveira, da Secretaria de Estado para cônsul em Bordéus;

Margarida Guedes Nogueira, da Secretaria de Estado para cônsul em Milão;

Antônio Houaiss, da Secretaria de Estado para cônsul-ajudante em Kobe.

Cônsul de Portugal

RECIFE, 13 — Viajando a bordo do vapor "Pátria", chegará amanhã, a esta cidade, procedente de Portugal, o novo cônsul daquele país em Pernambuco, sr. Carlos Henrique Ferreira Lemonde de Macedo, que se faz acompanhar de sua família.

No pôrto, o novo representante receberá os cumprimentos do governador do Estado e de membros da colônia portuguêsa.

O cônsul Lemonde de Macedo seguirá no mesmo navio para o Rio, onde se apresentará ao embaixador Antônio de Faria, regressando em seguida, para assumir as suas funções. M.

Regresso a Santiago

O embaixador Antônio de Vilhena Ferreira Braga, que chefia a missão diplomática do Brasil no Chile, deixa hoje o Rio. Vai reassumir suas funções.

Na pasta das Relações Exteriores

O presidente da República assinou decretos, na pasta das Relações Exteriores,

tornando sem efeitos os decretos de 2-7-56 que removeram, "ex-officio", no interêsse da Administração, os diplomatas Amauri Banhos Pôrto de Oliveira, da Secretaria de Estado para cônsul-adjunto no Pôrto, e Antônio Houaiss da Secretaria de Estado para cônsul-adjunto em Montreal;

concedendo dispensa — de chefe da Divisão Cultural, do Departamento Político e Cultural, ao diplomata Teodemiro Tostes; de cônsul honorário em Lugano, a Wolf Werner Wyszumirski; e, de chefe da Divisão de Atos, Congressos e Conferências Internacionais, do Departamento Político e Cultural, ao diplomata Braz Florentino Garcia de Souza e designando para a mesma função, o diplomata Luiz Aranha Pereira.

DE SÃO PAULO

— Declina o professor Carvalho Pinto do convite do P.L.
— Movimentam-se vários partidos para que o secretário da Fazenda reconsidere sua decisão
— P.L., U.D.N., P.R. e várias outras agremiações proporão uma coligação para eleger o candidato libertador
— A bomba política: O prefeito de São Paulo poderia ser nomeado pelo governador
— Oficinas mecânicas, acidentes de trânsito e autos furtados

R. P.

São Paulo, 13 (Sucursal) Na manhã de sábado, o professor Carvalho Pinto, cuja candidatura à Prefeitura de S. Paulo havia sido lançada pelo Partido Libertador, conforme noticiamos, recebeu em seu gabinete os dirigentes daquela agremiação que lhe foram fazer o convite oficial. Mas o secretário da Fazenda recusou-o. Sentia-se honrado, disse, especialmente por haver partido o convite de uma facção com largo prestígio na opinião pública, e por não lhe haverem feito os líderes libertadores qualquer imposição. Mas estava em meio a um sério programa de recuperação das finanças do Estado, e achava que sua colaboração nesse entido, "se bem que modesta" o tornava mais útil naquele pôsto do que na Prefeitura, se fôsse eleito. De nada valeram os apelos dos dirigentes libertadores, para que aceitasse o convite, nem a argumentação de que êle era o homem indicado para salvar a cidade do caos em que se encontra após haver sido administrada por tantos políticos "populistas".

A impressão dominante nos círculos políticos da Capital é a de que o sr. Carvalho Pinto sentira não poder contar com decidido apoio do situacionismo, mais interessado em eleger um político, que pudesse fazer frente única com o governador, tendo como objetivo os mais importantes pleitos futuros. Já nos Campos Elísios, a impressão era a de que o sr. Jânios Quadros estava reservando o professor Carvalho Pinto para tarefas mais altas, como por exemplo, a administração do Estado, na sua sucessão.

A despeito, contudo, a decisão apresentada em têrmos irrevogáveis, do secretário da Fazenda, o P. L. não se deu por vencido e continua a lutar para que o sr. Carvalho Pinto reexamine a sua decisão. E para isso contribuiu muito a repercussão que teve, na imprensa, o lançamento da candidatura do secretário que recebeu gerais elogios.

Durante o fim da semana que passou, os dirigentes libertadores estiveram em grande atividade em conferências seguidas com líderes dos maiores partidos, visando a forçar o sr. Carvalho Pinto a aceitar o registro de sua candidatura. E hoje as negociações continuaram, à revelia do professor, que se mantem fechado em seu gabinete, talvez mais devido a seu temperamento retraído e a seu horror à publicidade.

Ao que informam ao Correio da Manhã, os dirigentes do P. L., o movimento ganha corpo. Hoje à noite se reunem, para cuidar do assunto, os presidentes dos diretórios estadual e municipal do Partido Libertador e da União Democrática Nacional. No mesmo sentido, haverá amanhã uma reunião dos diretores do Partido Republicano. E mais: influentes elementos do Partido Socialista Brasileiro, do Partido Trabalhista Brasileiro e de agremiações menores, estão em contacto com o P. L., com o objetivo de lançar um apêlo em grande estilo ao professor Carvalho Pinto para que concorra ao pleito, como candidato de poderosa coligação.

Duvidamos que o secretário da Fazenda volte atrás. Não sendo político, preferiria ir até o fim de seu plano financeiro, que dará ao sr. Jânio Quadros nos dois últimos anos de govêrno, recursos necessários para espetacular plano de obras públicas. O sr. Carvalho Pinto é teimoso e não é homem para abandonar um trabalho antes de concluí-lo.

De qualquer forma, a iniciativa do P. L. terá os mais salutares efeitos na política paulistana. De certa forma, obrigará os demais partidos a enveredar pelo mesmo caminho, isto é, a apresentarem nomes de reconhecido valor moral e capacidade administrativa. A reação popular, diante da deliberação do P. L. de apresentar uma "fórmula alta", foi das melhores. Tornou-se, dessa forma, claro que o paulistano está realmente cansado de demagogos, de vigaristas da administração, de homens especializados na promessa fácil e no seu rápido esquecimento.

Prefeito nomeado?

Enquanto, nas direções partidárias, a movimentação é feita em tôrno do nome do secretário da Fazenda, nos bastidores da Assembléia se estuda a possibilidade de ser apresentado projeto de lei que permitiria a nomeação do prefeito pêlo governador do Estado. Os defensores dessa tese, que certamente encontrará a mais decidida resistência por parte da oposição, se baseiam no artigo 28, parágrafo I da Constituição Federal, e na omissão da Constituição do Estado no que toca à eleição do prefeito da Capital.

Dizem os partidários da nomeação que, desde 1952, quando o Conselho Nacional de Segurança deixou de considerar São Paulo como base militar e a Capital reconquistou sua autonomia, a situação não ficou perfeitamente esclarecida. Naquele ano, o Congresso Nacional excluiu São Paulo da categoria de base militar e a Capital, automàticamente, readquiriu sua autonomia administrativa e consequentemente o direito de escolher seu governante. Mas acontece que a Constituição Federal dispõe, também que "poderão ser nomeados pelos governadores dos Estados ou dos Territórios os prefeitos das capitais, bem como dos municípios onde houver estâncias hidrominerais naturais". Como a Constituição Estadual é omissa quando ao processo de escolha do governador da Capital, o Poder Legislativo, por simples lei ordinária poderia a qualquer tempo atribuir ao chefe do Executivo do Estado competencia para nomeá-lo por sua livre e espontânea indicação.

Teriam sugerido, os defensores dessa tese, ao governador Jânio Quadros que, como apoio da maioria na Assembléia, obtivesse uma lei naquele sentido, para que não se realizasse o pleito municipal de 17 de fevereiro na Capital.

No momento as coisas estão nesse pé. E certamente nenhuma medida será tomada, antes que sejam ouvidos os juristas.

Oficinas mecânicas e autos furtados

A Delegacia de Acidentes em Trânsito vai colocar em execução, ao que se informa, velha ordem que constituía letra morta: a comunicação obrigatória, àquela repartição, dos autos que entram para reparos. Segundo os técnicos da Delegacia, numerosos autos furtados passam por oficinas, e a comunicação tornaria mais fácil à Polícia a apreensão dos veículos naquelas condições e a prisão dos ladrões de autos. Outra vantagem da comunicação: veículos envolvidos em desastres, em que o motorista foge, são reparados em oficinas, e pela comunicação seria possível apanhar os responsáveis pelos acidentes.

Vamos ver se agora a Delegacia realmente funciona. No momento, a fiscalização de oficinas só existe, praticamente, no papel. E com isso, incentiva-se a abertura de oficinas de exploração, sem técnicos e sem aparelhamento, que constituem verdadeiro escândalo em São Paulo.

ASSISTIRÁ À CONVENÇÃO DEMOCRATA O EMBAIXADOR DO BRASIL

WASHINGTON, 13 — O almirante Ernani do Amaral Peixoto, embaixador do Brasil nos Estados Unidos, partiu ontem desta capital para Chicago, onde assistirá à convenção do Partido Democrata.

De Chicago, o embaixador seguirá para São Francisco, a fim de assistir à convenção do Partido Republicano, que terá início a 20 do corrente. F.P.

DE MINAS

— Sete mortos num choque da polícia com "fiéis"
— Falso profeta prometeu tesouro de 600 milhões aos caipiras
— Pacto intersindical Minas-São Paulo-Rio
— Juízo arbitral para a disputa Prefeitura x Telefônica
— Celso Azevedo enfrentou o "lock-out" dos transportes coletivos

W. M.

BELO HORIZONTE, 13 (Sucursal) Seis humildes trabalhadores rurais e um jovem soldado morreram num dramático encontro de contingentes policiais com um grupo de "crentes" iludidos por um falso profeta, no município de Inhaúma, a 80 quilômetros de Belo Horizonte, no caminho do sertão. Repetiu-se assim, mais uma vez fato que já está se tornando comum na vida mineira — a deformação de mentalidades ingênuas seduzidas por farsantes exploradores da boa fé dos pobres caipiras.

— Um paranóico, neurótico e farsante foi quem arrastou centenas de pessoas ao fanatismo, mediante a pregação de um culto semibárbaro e a promessa de participação no fabuloso tesouro de 600 milhões de cruzeiros que teria encontrado nas terras da Vargem Grande, ao pé da Serra Velha, na divisa de Sete Lagoas com o município de Inhaúma. Apesar da mediocridade dos seus conhecimentos, um mulato de voz macia e gestos comedidos conseguiu projetar-se no meio humilde e ignorante tornando-se o "profeta, senhor e protetor" — como o descreve o repórter Vicente Guimarães. E foi êste estranho personagem que, dizendo-se portador de uma ordem recebida do Além por seu guia espiritual "Meia Lua", determinou aos crentes que enfrentassem os policiais embalados para não permitir fôsse impedida a prática de suas atividades de embusteiro. Obedecendo-lhe, homens e mulheres munidos de armas de fogo, facas, pedras e porretes travaram uma luta com os militares da qual resultaram sete mortes, e ferimentos em grande número de pessoas que participavam de rituais, anteontem.

"BAIXO ESPIRITISMO"

O início da formação do Canudos "mignon" data de poucos meses, quando lavradores deixavam suas roças e trabalhos rurais para participar das sessões de culto pregado pelo profeta Davi Damião. Fazendeiros e o sacerdote católico de Inhaúma preocuparam-se com os rumos que estava tomando a influência do falso profeta sôbre os ingênuos capiaus e há poucos dias foi solicitada a intervenção da polícia. Foram alguns seguidores do "profeta" chamados à delegacia mas as cerimônias rituais não terminaram, um misto de umbanda, baixo espiritismo e símbolos católicos.

Foi então enviado um contingente de 10 soldados para desbaratar os ignorantes "fiéis" das promessas da versão ridícula do Conselheiro. E o choque verificou-se quando os soldados se aproximaram da casa que servia de templo. Foi trucidado um praça mas seis caboclos caíram varados pelas balas de fuzil.

O bárbaro acontecimento é um triste exemplo do baixo nível mental que domina em nossos meios rurais e o monticínio demonstra a inabilidade criminosa com que agiu a polícia. A reunião dos crentes poderia ser dissolvida sem que se chegasse à tragédia que enluta uma região.

Há uma observação à margem para o caso. A poucos quilômetros da Vargem Grande, ao sopé da Serra Velha, fica a fazenda do sr. João Napoleão de Andrade, dirigente nacional do Serviço Social Rural, local preferido pelo presidente Juscelino Kubistchek para descanso. O caso ali verificado era mais de educação do que de polícia e o sr. João Napoleão de Andrade que dirige o Serviço Social Rural e a ACAR com os fatos desenrolados próxima à sua fazenda estará mais convencido ainda da necessidade de se empreender uma rigorosa campanha para a melhoria dos níveis culturais das miseráveis massas rurais.

PACTO INTERSINDICAL

Os trabalhadores cariocas e paulistas concluíram recentemente um pacto intersindical visando a um plano de ação comum no que se refere aos problemas básicos dos agrupamentos de trabalhadores, especialmente no caso atual do salário mínimo.

Agora êste acôrdo se estende a Minas, depois de entendimentos aqui procedidos pelo sr. José A. Ribeiro, presidente do Sindicato dos Empregados em Comércio Hoteleiro e Similares de São Paulo. O pacto será firmado dentro de poucos dias e cogita-se da sua ampliação na área nacional.

JUÍZO ARBITRAL PARA A TELEFÔNICA

Há um ano surgiu impasse entre a Prefeitura e a Cia. Telefônica, em virtude de a emprêsa concessionária do serviço de telefones não ter acatado a decisão do sr. Celso Azevedo que não concordou com as elevações tarifárias pretendidas. Em 1954, a C.T.M.G. baseada nos têrmos do contrato de concessão em vigor aumentou as tarifas telefônicas da Capital para fazer face a despesas decorrentes do aumento salarial verificado com a decretação em 1.º de maio daquele ano dos novos níveis de salário mínimo. Êsse aumento teve a aprovação do então prefeito Sebastião de Brito, ad-referendum do parecer de uma comissão encarregada de verificar as contas da Companhja. Nesse interim, assumiu a prefeitura o sr. Celso Azevedo e determinou que a referida comissão examinasse o balanço contável da Cia. Telefônica, referente ao exercício de 1954, quando a Companhia baseara o reajustamento tarifário nos resultados apurados no exercício de 1953. Tendo havido divergência, o caso continuou a ser discutido em 55 e 56 sem um acôrdo. Agora, foram indicados, árbitros um da C.T.M.G. e outro da prefeitura para tentarem um acôrdo dentro de 20 dias. Senão se conseguir isso, será designado um perito desempatador. Os peritos designados são o prof. José Olimpio de Castro Filho, ex-advogado geral do Estado, e prof. Carlos Medeiros.

CELSO E OS TRANSPORTES

Há tempos os concessionários de transporte coletivo pleiteavam novo aumento de preços de ônibus e lotação. O prefeito designou uma comissão para um exame do caso e a organização de uma tabela tendo em vista a real situação dos proprietários daqueles veículos em face dos vários aumentos verificados na gasolina, peças, acessórios, desgaste do material, etc. Elaborada a nova tabela o prefeito convocou os concessionários que depois de discuti-la não concordaram e avisaram ao sr. Celso Azevedo que iriam fazer o "lock-out" paralisando tôdas as linhas de ônibus e lotação. O prefeito reagiu e declarou-lhes que como eram concessionários de um serviço público teriam seus veículos requisitados pela Municipalidade e simultâneamente seriam processados judicialmente. Com a posição de Celso, os concessionários de ônibus e lotações resolveram voltar atrás e aceitaram as tabelas organizadas que, acentue-se, dão uma ampla margem de lucro. Ser proprietário de ônibus ou lotação em Belo Horizonte é um magnífico negócio.

CORREIO DOS ESTADOS

O presidente do Sindicato dos Comerciários de Belo Horizonte sr. Geraldo Pimentel Antunes, regressou do Rio de Janeiro, onde foi tratar de assuntos do interêsse da entidade e decidiu convocar eleições para renovação da Diretoria nas datas de 17 e 18 do corrente mês.

Como já foi amplamente noticiado pela imprensa, os associados do Sindicato não atenderam à convocação do pleito em primeiro e segundo escrutínios, ocasionando dificuldades sem conta para o órgão de classe, a ponto de colocá-lo sob ameaça de intervenção da Delegacia Regional do Trabalho, caso não seja atingido o "quorum" legal na terceira chamada.

No intuito de evitar a interferência da Delegacia Regional do Trabalho nos destinos da entidade, seus dirigentes esboçaram um plano para que haja o maior comparecimento possível nas eleições dos dias 17 e 18, estando o mesmo em execução.

Para o novo pleito no Sindicato dos Comerciários, serão instaladas duas urnas na sede da Entidade, circulando uma outra nos próprios locais de trabalho dos associados. Asp.

Ceará

Continua o êxodo — De janeiro a junho do corrente ano, cêrca de três mil homens entre chefes de famílias e dependentes, deixaram o Ceará. A maioria seguiu para o Amazonas, enquanto quase 500 partiram para o sul do país. Apezar do inverno, entretanto, êsse número vem crescendo em proporções verdadeiramente assustadoras. Asp.

Espírito Santo

Litígio — Na última sessão da Assembléia Legislativa, do Espírito Santo, o deputado Dilio Penedo usou da palavra, como um dos representantes capixabas à convenção realizada, em Belo Horizonte, pela solução do problema litigioso dos dois Estados. O orador fêz um relatório completo de suas atividades, explicando, em rápidas palavras, as razões por que fracassaram todos os entendimentos.

Outro parlamentar que se manifestou sôbre a matéria lamentou que o Supremo Tribunal nada houvesse decidido em 8 anos, prazo exato da permanência do processo naquela alta côrte de justiça. Asp.

Goiás

Chuva nos cafezais — As constantes chuvas caídas no período da sêca afetaram sensìvelmente as plantações de café neste Estado. Em sessão da Câmara Municipal de Anápolis, foi revelado que a cultura do café, cuja safra foi reduzida êste ano de 30%, aumentará para 80% no ano de 1957. Tal ocorrência afetará bastante a economia goiana, uma vez que tal prôduto tem sido neste últimos tempos a balança comercial da região produtora do café. M.

Prolongamento de estrada — Na Assembléia Legislativa de Goiás foi apresentado requerimento solicitando providências do Ministério da Viação no sentido de que sejam destacadas verbas para a concretização do prolongamento da Estrada de Ferro Goiás, no trecho compreendido entre Anápolis-Araguaia, rumo ao sítio escolhido para a construção da futura Capital Federal. M.

Piauí

Semana ruralista — Sob a presidência de d. Avelar Brandão, encerrou-se ontem os trabalhos da Semana Ruralista de Teresina. Essa reunião alcançou durante oito dias, o máximo brilho, esperando-se que seus resultados práticos sejam promissores. Discursaram no encerramento do importante conclave o prefeito Agenor Almeida, o vice-governador Ferreira de Castro, o governador Gayoso e Almendra e o arcebispo d. Avelar. Asp.

JÂNIO EM SÃO MIGUEL ARCANJO:

ESSA QUESTÃO DO TRIGO É PARECIDA COM A DO PETRÓLEO

São Paulo exigirá, porque lhe assiste o direito — O ministro vai assinar o convênio para fomento da produção no Estado

SÃO MIGUEL ARCANJO, 13. O governador Jânio Quadros pronunciou esta tarde, na fazenda agropecuária perante centenas de agricultores, prefeitos e vereadores de vários municípios da região, deputados estaduais e políticos, um discurso. Dirigiu-se a todos que ali se encontravam, especialmente aos organizadores da campanha de expansão do plantio de trigo em São Paulo, em têrmos calorosos, dizendo da disposição de São Paulo em lutar para alcançar os seus altos objetivos "apesar de todos os obstáculos". Aliás, frisou, gostamos dos obstáculos. Êste govêrno os tem encontrado, e não poucos. E os tem transposto, os que vierem também o serão, custe o que custar".

Antes de se manifestar sôbre a campanha do incremento do plantio do trigo no Estado, o governador fêz verdadeira prestação de contas do seu govêrno, analisando o que encontrou ao assumir o executivo bandeirante e o que vem realizando e está programado.

Após a prestação de contas, o governador Jânio Quadros disse da satisfação que experimentou em admirar os trigais da fazenda em que se encontrava. Não tinha dúvidas em dar pleno apoio à iniciativa. Êste ponto do discurso do governador do Estado é que foi mais comentado por todos os que o ouviram, visto conter nítida chama nacionalista, mas de um nacionalismo despido de jacobinismo extremado.

— "Vejo, disse o chefe do executivo, nesta questão do trigo alguma coisa parecida com o petróleo, qualquer coisa que procura impedir o seu desenvolvimento, mas é preciso transpôr o obstáculo, aliar com denodo os poderosos, os poderosos internacionais".

Aludindo ao desequilíbrio de tratamento por parte do govêrno federal em relação a São Paulo, no particular do trigo, com o Rio Grande do Sul, o chefe do executivo paulista salientou que irá bater às portas do govêrno federal reivindicar tratamento idêntico, "porque entende justo o dispensado ao Estado sulino.

— "São Paulo não vai pedir, porque não pede. São Paulo vai exigir, porque é um direito!"

Tendo o representante do ministro da Agricultura em discurso que pronunciou, salientado que o ministro da Agricultura estava à disposição para firmar com São Paulo um convênio sôbre o estímulo da expansão do plantio do trigo em São Paulo, o governador deu plenos poderes ao secretário da Agricultura para firmar o acôrdo.

— "Não se trata de mais um discurso, salientou, porque São Paulo quando promete, cumpre! Vamos incrementar o plantio do trigo. Mas incrementar realmente, para que os produtos que dêle se originam cheguem à mesa do pobre mais barato. Havemos de ganhar a batalha do trigo, custe o que custar. Ainda que contra tudo e contra todos".

Encerradas as cerimônias de lançamento da campanha pela expansão do plantio do trigo, instalou-se logo após ligeiro almôço, a concentração municipalista na própria sede da fazenda Agro-Pecuária. Na oportunidade, o chefe do executivo ouviu as reivindicações da região dando solução à maioria delas, da alçada do govêrno estadual e dentro dos planos da administração paulista.

O MINISTRO VAI ASSINAR O CONVÊNIO

O Ministério da Agricultura vai assinar convênio com o govêrno de São Paulo para o desenvolvimento da cultura do trigo no Estado. Nesse sentido aguarda as bases a serem fornecidas pela Secretaria de Agricultura paulista para uma cooperação mais ampla entre órgãos e técnicos federais e estaduais naquele setor.

Foi o que, em nome do ministro da Agricultura, declarou em São Miguel Arcanjo o diretor do Serviço de Expansão do Trigo, sr. Joaquim Pereira Musa, que estêve naquele município da "faixa do trigo" na oportunidade da reunião, na fazenda agro-pecuária, presidida pelo governador Jânio Quadros. Naquele ensejo, o diretor do SET manteve entendimentos com o Secretário de Agricultura bandeirante e com técnicos e triticultores, sentindo o interêsse de São Paulo em passar da fase experimental para a do fomento em larga escala. Em 1956 a produção paulista de trigo será ainda modesta: pouco mais de 3 mil toneladas. Todavia, depois de seis anos de trabalho experimentais, os técnicos chegaram a conclusões satisfatórias para a cultura na chamada "faixa do trigo", que poderá, desde que não faltem máquinas e adúbos, alcançar uma produção da ordem de 300 mil toneladas, em poucos anos. Cam o prosseguimento dos trabalhos experimentais e de racionalização da cultura, a produção triticola em São Paulo poderá ser realizada em bases econômicas mais satisfatórias, à semelhança do que ocorre em regiões mais favoráveis do país. M.

AUDIÊNCIA PÚBLICA NO SUPREMO TRIBUNAL

O presidente do Supremo Tribunal Federal, ministro Orosimbo Nonato, comunica aos advogados, solicitadores e demais pessoas interessadas, que fará realizar na próxima quinta-feira, dia 16, às 11 horas, na sala de sessões, mais uma audiência ordinária, para distribuição de processos e sorteio de ministros relatores.

Aumente o valor do seu imóvel com IBM

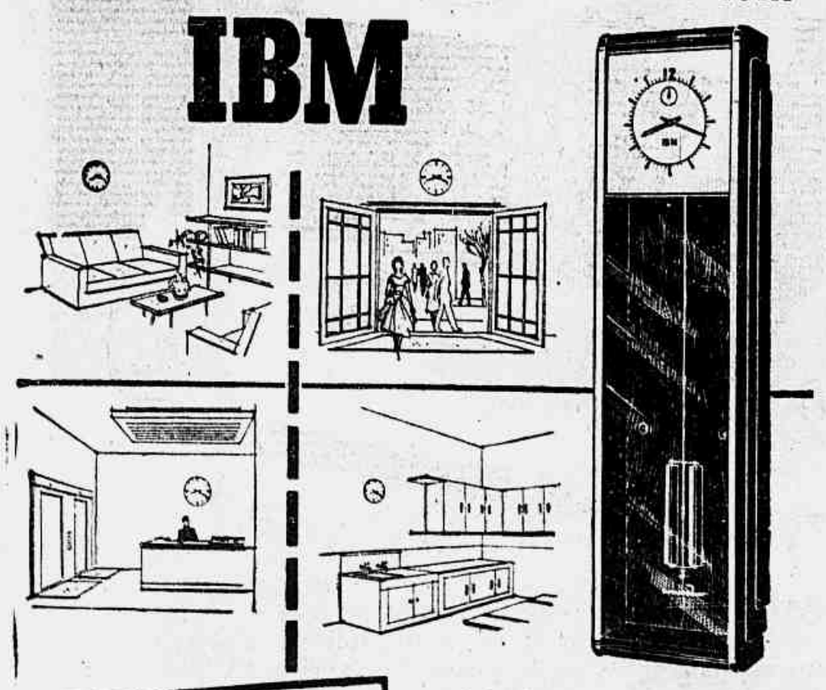

Eis algumas das características que tornam inigualáveis os Relógios IBM:

- *Forte estrutura interna e externa.*
- *Montados em chassis para maior perfeição de funcionamento.*
- *Peças fundidas sob pressão, para maior durabilidade.*
- *Melhor matéria prima, empregada.*
- *Proteção galvânica especial, contra a corrosão, própria para clima tropical.*
- *Acumulador de impulsos para acertar, automàticamente, os relógios em caso de falta de corrente elétrica.*

INDÚSTRIA BRASILEIRA

O engenheiro moderno tem agora à sua disposição uma novidade que contribuirá para aumentar sensìvelmente o valor do seu imóvel: Relógios IBM em tôdas as dependências de um edifício de apartamentos.

Na sala ou na cozinha, no hall de entrada ou dos andares, sempre o mesmo horário, autoregulado por um Relógio Mestre IBM.

Todos os Relógios IBM estão equipados com o Sistema de Acêrto Automático que verifica, de hora em hora, o sincronismo dos diversos relógios, corrigindo quaisquer diferenças que porventura existam.

Êste mesmo Sistema pode, ainda, ligar e desligar bombas d'água, luzes elétricas nos corredores, ar refrigerado, etc.

Pessoalmente ou por correspondência, procure conhecer maiores detalhes dirigindo-se à

IBM
WORLD TRADE CORPORATION
Rua Maior Facundo, 253 - 5.º - Fone: 2240
Matriz no Rio de Janeiro
Filiais em: Recife - Salvador - Belo Horizonte
São Paulo - Pôrto Alegre
Agentes nas principais cidades.

COMPANHIA PROGRESSO INDUSTRIAL DO BRASIL
FABRICA BANGÚ
TECIDOS FINOS
EXIJAM SEMPRE A MARCA
BANGÚ
QUE GARANTE
CÔRES FIRMES, PERFEIÇÃO E DURABILIDADE

EM TODO O MUNDO —
Os homens de maior distinção usam Aqua Velva

Proteja seu rosto com a loção para após a barba mais famosa do mundo!

Olhares de admiração seguem naturalmente o homem que usa Aqua Velva. Seu perfume, discreto e suave, tem um maravilhoso efeito insinuante... sua vigorosa ação refrescante lhe dá realmente boa disposição. Faça como os homens de bom gôsto! Use Aqua Velva após a barba — compre um vidro ainda hoje!

24.235

MARILÚ MARILÚ MARILÚ MARILÚ MARILÚ MARILÚ MARILÚ MARILÚ

ATENÇÃO

biscoitos Marilú

farão sensacional apresentação artística internacional

quem será ?

MARILÚ MARILÚ MARILÚ MARILÚ MARILÚ MARILÚ MARILÚ MARILÚ

VARAS CRIMINAIS

PARA A REPRESSÃO DOS DELITOS E CONTRAVENÇÕES DO TRÁFEGO

Declarações do promotor Rubinstein Duarte a respeito da portaria do chefe de Polícia, que apenas manda cumprir a lei para que não surjam novos aleijões, ou que vidas preciosas continuem a ser impiedosamente ceifadas

Ontem, no Comitê de Imprensa do Palácio da Justiça, o promotor Rubinstein Rolando Duarte, que além de representante do Ministério Público do Distrito Federal, é também um estudioso dos nossos problemas do tráfego, falou aos jornalistas sôbre a recente Portaria do chefe de Polícia, determinando a prisão dos motoristas que atentassem contra a segurança do público, conforme preceitua o art. 34 da Lei das Contravenções Penais.

VARAS ESPECIALIZADAS

A promotor Rubinstein é partidário da criação de Varas Criminais especializadas para a regressão aos delitos e contravenções do tráfego, pois, entende que não basta aos magistrados e membros do Ministério Público apenas o conhecimento jurídico da questão, mas, também, conhecimentos técnicos e prática da profissão de condutor de veículo.

DEVER DO MOTORISTA

Por isso mesmo, tem salientado nos seus arrazoados de apelação que "o condutor do automóvel tem a obrigação de trazer o veículo em condições tais de marcha que lhe seja possível frear e parar o carro, sejam quais forem as circunstâncias sobrevindas em razão da imprudência dos pedestres ou causas fortuitas", excetuando-se, é claro, hipóteses que, evidentemente, não podem ser previstas, mas, que são raras.

DOLO NO ACIDENTE DE TRANSITO

De acôrdo com a jurisprudência pacífica dos nossos Tribunais, entende que "a imprudência da vítima não exime de culpa o acusado". Prosseguindo, acentua que "a razão está com o magnífico mestre Carnelutti, quando diz no seu "Tratado" sôbre a culpa, que nos delitos culposos do automóvel não existe sòmente um defeito de inteligência mas, também, de sentimento. E, mais, ainda. No delito culposo do automóvel existe também uma forma de dolo, pois há quase sempre, a intenção de burlar os regulamentos do trânsito. O dolo está, assim, na intenção de não observar as regras técnicas previstas pelas leis do tráfego para evitar os acidentes.

Para se caracterizar a culpa do agente, torna-se necessária a ocorrência de um dêstes três elementos: — negligência, imprudência ou imperícia. Ora, é claro que quem fôr possuidor de nobres sentimentos, não deseja, por sua imprudência, negligência ou imperícia, expor a vida ou a saúde do próximo a risco. Para reprimir os abusos do volante, existem três formas de repressão previstas em lei. Uma administrativa, exercida pelo Serviço de Trânsito, em razão do Código Nacional do Trânsito, e duas penais previstas na Lei das Contravenções Penais e Código Penal, aos cuidados da Justiça.

A REPRESSAO QUE SE FAZIA

Na prática, infelizmente, sòmente se fazia a primeira forma de repressão, ou seja, a administrativa, para os casos leves de infração, ou, então, a terceira forma, ou seja, a prevista no Código Penal, para os casos graves, quando os crimes já haviam ocorrido. Na maioria dos casos, quando ocorriam êstes, inúmeras contravenções previstas na Lei das Contravenções Penais já haviam sido praticadas pelos acusados, o que se podia verificar fàcilmente pelo exame de seus antecedentes de motoristas fornecidos pelo Serviço de Trânsito. Daí, a conclusão: se tivessem sido autuados pela falta leve, ou seja, pela contravenção, é bem possível que não chegassem a cometer a falta grave, ou seja, o crime, que, muitas vêzes, lança na orfandade menores inocentes. Aliás, a nossa maior autoridade em matéria de Contavenção Penal, o brilhante desembargador José Duarte, já acentuou nos seus "Comentários à Lei das Contravenções Penais" que diversas formas de infrações do tráfego, tais como, avanço de sinal, contra-mão de direção, excesso de velocidade, etc., constituem exatamente a modalidade da contravenção prevista no art. 34 da referida lei específica."

NAO HÁ INOVAÇAO

Prosseguindo, disse o promotor Rubinstein: "Assim, a Portaria do chefe de Polícia nenhuma inovação faz. Apenas manda cumprir a lei e por isso, merece os maiores aplausos da população, bem como, a sua gratidão pela economia de vidas que certamente trará. Essa Portaria não foi um ato impensado e atrabiliário do chefe de Polícia, mas uma demonstração de seu alto espírito público atendendo aos anelos da Justiça a favor da comunidade. Devemos, também, salientar o esfôrço, a dedicação e espírito de sacrifício em favor da causa pública do major Antonio João, diretor do Serviço de Trânsito, que não tem poupado esforços para a efetivação de tôdas as medidas necessárias à segurança do povo, bem como, a do eminente procurador geral do Distrito, dr. Victor Nunes Leal, que deu todo o seu apoio à orientação do chefe de Polícia, o que representa, efetivamente, o apoio de tôda a Justiça. Êstes homens revelam, realmente, que colocam, acima de suas comodidades, o bem público, o interêsse da coletividade, pois é evidente que a aplicação da lei criará uma série de casos e aborrecimentos de tôda a espécie, mas que será compensadora pelo sentimento do dever cumprido. De minha parte estou certo de que esta oportuna Portaria do chefe de Polícia mandando pôr em prática a Lei das Contravenções Penais no tocante à direção perigosa (art. 34), que era letra morta, representa a salvação de inúmeras vidas condenadas à morte certa ou a aleijões irremediáveis, se prevalecesse o regime anterior.

NADA JUSTIFICA

Há, por fim, um outro aspecto a ser analisado. Nenhuma justificativa têm aquêles que se rebelam contra a execução da lei, ordenada pela Portaria em questão, porque, sòmente serão atingidos os que estiverem em êrro e é certo que muitas vêzes uma punição leve beneficiará a êstes, evitando que incidam em faltas mais graves."

PROCESSO SUMÁRIO

Disse ainda o promotor: "O processo por essa contravenção é sumaríssimo, não sendo necessário a prestação de fiança, mesmo havendo prisão em flagrante, em virtude do que dispõe o art. 321, n. II, do Código de Processo Penal, porque o máximo da pena prevista é de três meses de prisão simples, podendo, em seu lugar, ser aplicada a pena de multa de trezentos a dois mil cruzeiros.

Não há dúvida de que a índole generosa de nossos juízes optará, na maioria dos casos, pela pena de multa, a título de advertência. Estou convencido, também, de que, a exemplo do que ocorreu com a contravenção do chamado "jôgo do bicho", será formada uma jurisprudência uniforme dos nossos tribunais no sentido de serem aceitas como testemunhas idôneas os próprios agentes da autoridade encarregados das diligências dos flagrantes obtidos. Além disso, o efeito moral que produzirá no espírito dos contraventores contumazes a efetivação das medidas processuais, será extraordinário, com a diminuição das infrações. Existe um grande número de "chauffeurs" de ônibus e lotações, useiros e vezeiros na prática de tôda sorte de infrações do tráfego, que nenhum mêdo têm de multas pecuniárias, de vez que, não são êles mas, sim, os proprietários dos veículos, os responsáveis pelo seu pagamento. Agora, na nova ordem do major Antônio João, as coisas, certamente, tomarão outro rumo, pois, prisão e processo atemoriza qualquer um... O tempo, com o auxílio das estatísticas, provará o acêrto das medidas. É só esperar."

OS ATRASOS DOS CORREIOS

Da cidade de Descoberto, em Minas, recebemos carta do pe. Sebastião Arruda Vieira Mendes, nosso assinante, e que reclama contra os atrasos dos Correios e Telégrafos.

Narra êle, em sua carta, que os trens do interior de Minas, prefixo S-21, da Leopoldina, chegam a S. João Nepomuceno às 14,20, partindo do Rio às 5,30. O estafeta que leva a correspondência para a cidade de Descoberto sai de S. João meia hora depois da chegada do trem.

Mesmo assim os jornais que vão do Rio para lá chegam constantemente atrasados. Basta dizer que a 9 de agôsto é que chegaram os de 27 de julho.

O apêlo que nos vem é no sentido de insistir junto às autoridades do Departamento dos Correios e Telégrafos para que se ponha um remédio a tais descalabros e que transformam o serviço de correios em motivo de prejuízo para a população ao invés de solucionar problemas.

APONTADOS COMO MENTORES DO ASSALTO

Detidos pela Polícia um advogado e um suplente de vereador do Estado do Rio — Dizem-se vítimas de vingança

Acusados como mentores do assalto levado a efeito ao depósito de jóias do "Edifício Patriarca", no Largo de São Francisco, n.º 26, 11.º andar, foram presos por investigadores da Delegacia de Roubos e Falsificações, o advogado David Martinho, com escritório na Avenida Getúlio de Moura, 1.376, em Nilópolis e o suplente de vereador por aquela cidade fluminense, Ladislaw Berkowitz. Os dois foram apontados por Dirso Ferreira Fagundes e Virgilio de Souza, como articuladores do assalto por aquêles levado a efeito contra o depósito de jóias, juntamente com Oswaldo Miranda. Segundo afirmaram os dois ladrões ao delegado Diógenes de Barros, titular da D.R.F., tanto o advogado quanto o suplente de vereador, além de participarem ativamente das combinações para o assalto, foram largamente beneficiados na partilha das jóias furtadas.

NEGAM

Detidos agora e levados para a Delegacia de Roubos e Falsificações o advogado e o suplente de vereador negam formalmente qualquer ligação com os ladrões. Ambos afirmaram que os conhecem, de fato, sem terem jamais qualquer participação nas atividades ilícitas dos três. Tanto o advogado quanto o suplente de vereador admitem que estejam sendo vítimas de vingança, sobretudo porque David, embora antigo conhecido de Dirso, não se interessou por defendê-lo, quando certo dia aquêle o procurou, dizendo que estava sendo caçado pela Polícia, como autor do assalto ao depósito de jóias.

Diante da negativa dos dois acusados, o delegado pretende acareá-los com os assaltantes, medida essa que será tomada no correr da semana.

DESASTRE FERROVIÁRIO EM SÃO PAULO

RIBEIRÃO PRETO, 13 — Lamentável acidente ocorreu na manhã de ontem com o P. 9 da Campanhia Mogiana. A composição puxada pela locomotiva 733 que daqui partiu às 7,45 horas com destino a Araguary descarrilou no pontilhão após a pasagem da estação de Cresciuma.

Felismente somente o carro-bagagem correio, tender e locomotiva tombaram ficando ilesos os vagões de passageiros. Do sinistro ficaram feridos em estado grave os srs. Manuel Marques, maquinista, com fraturas de costelas e possível perda da perna esquerda; Elpidio Gomes Ferreira, foguista, Geraldo de tal, estafeta do carro correio e o ajudante do foguista, Arlindo Chinalglia que está desaparecido, presumindo-se que esteja debaixo do vagão de bagagem. As vítimas, por determinação do delegado e do prefeito de Jardinópolis foram removidas para o Hospital de São Francisco. A tarde, novo acidente ocorreu quando uma locomotiva guindaste removendo os carros e locomotiva tombados teve o seu cabo de aço partindo atingindo o sr. Carmelindo Azevedo da Cruz instrutor do maquinista, o qual, removido para o Hospital de São Francisco, não resistiu aos ferimentos, veio a falecer. (M)

CENA DE BARBARIDADE
Um gato morto com requintes de crueldade

Os moradores da Rua General Gilcério, em Laranjeiras, assistiram ontem a uma cena de vandalismo que depõe contra a condição humana. Do décimo andar do Edifício Aripuá, na esquina da Rua Cristóvão Barcelos, foi atirado à rua um gato, tocado a pau de refúgio em refúgio, sob os protestos emocionados dos que se aglomeravam em baixo, até equilibrar-se no basculante de uma janela. Dali, uma última paulada o jogou ao solo.

E' preciso mandar apurar a responsabilidade e processar os culpados.

UM ABRIGO EM DEL CASTILHO

Não faz muito tempo solicitamos ao prefeito, em nome dos comerciários residentes no conjunto de Del Castilho, a construção de um abrigo para passageiros. Mostrando a necessidade de tal melhoramento, lembrando o número de pessoas que diàriamente ficam expostas ao sol ou à chuva a espera de condução, e que seriam beneficiadas com a construção do abrigo.

Insistimos em que o pedido dos milhares de comerciários residentes no conjunto de Del Castilho é justo, merecendo por isso ser atendido com a urgência requerida.

TERIA SIDO VÍTIMA DE ASSALTO

Encontrada morta a viúva do professor Picarolo — Um corretor de imóveis foi surpreendido com o fato — As primeiras notas da Polícia

SAO PAULO, 13 — A morte da viúva do prof. Antônio Picarolo, Teresa Roba Picarolo, de 78 anos, que residia sòzinha no prédio 56, da rua Alfredo Andre, em Santo Amaro, ocorrida em circunstâncias trágicas, mobilizou tôda a delegacia de Segurança Pessoal, três peritos do Instituto da Polícia Técnica e um médico legista.

O cadáver foi encontrado, por volta das 9 horas, caído na cozinha da moradia, pelo corredor de imóveis João Sfanger, com escritório na Rua Quintino Bocaiúva, 291, quando êle ali chegou a fim de encerrar vultoso negócio imobiliário com a viúva.

Tendo batido na porta principal da modesta habitação da rica viúva e não obtendo resposta, João Sfanger ficou apreensivo, pois sabia dos hábitos da senhora que pouco saía de casa e àquela hora não costumava ausentar-se. Insistiu algumas vêzes e acabou virando a maçaneta da porta de entrada, não encontrando dificuldade em abri-la. Estava a porta fechada apenas com o trinco. Ao entrar, viu caídos no corredor interno os óculos e a dentadura da senhora Teresa Picarolo. Percebeu que o cômodo estava em desalinho. Foi na cozinha que o corretor encontrou o corpo da desventurada mulher. Estava caído em decúbito dorsal e tinha parte do seu casaco na bôca, com um cabo de vassoura prendendo-o, a fim de impedir pudesse ela gritar. Naturalmente isso foi feito ao ser atacada de surprêsa. A morte deu-se segundo informações fornecidas por elementos da polícia — por asfixia.

Mário Guido Locatelli, que há tempos praticou uma chantagem contra dona Teresa e é, por isso, um dos suspeitos.

No local, a polícia apurou que a rica viúva, que vivia separada de sua família, inclusive de um irmão que reside também naquela via, recentemente vendera várias casas pela vultosa quantia de .... 3.500.000 cruzeiros. ASP.

PRESOS DOIS PERIGOSOS LADRÕES

FURTARAM INÚMEROS APARTAMENTOS EM COPACABANA — ABANDONARAM OS EMPREGOS PARA INGRESSAR NO CRIME — APREENDIDOS ALGUNS OBJETOS — TRANCAFIADOS NO XADREZ

Há muito tempo as autoridades do 2.º Distrito Policial recebiam queixas de inúmeros moradores de Copacabana, que eram furtados em seus apartamentos sem que o ladrão, ou ladrões, deixassem vestígios. Segundo estimativa dos prejudicados, os objetos, jóias e dinheiro furtados, atingiam a importância de cêrca de 700 mil cruzeiros.

PRESOS OS LARÁPIOS

Ontem, os investigadores da Seção de Vigilância e Investigações Criminais daquele Distrito, na ronda habitual, conseguiram prender Tito Gonzalez, de 27 anos, solteiro, ex-domador do circo "Hong-Kong", e João Cordeiro da Silva, vulgo "Cazuza", de 25 anos, solteiro, comerciário, ambos residentes em São João de Meriti. Levados para a delegacia, confessaram que há muito penetravam em diversos apartamentos de Copacabana, com chaves falsas, aproveitando-se da ausência ocasional das respectivas proprietárias, furtando dali tudo quanto representasse valor. Declararam cìnicamente que haviam abandonado os empregos, ingressando no crime, porque o ganho era compensador. Em poder dos meliantes foram encontrados um molho com diversas chaves e ferramentas de pequeno porte, próprias para arrombamento.

AS VÍTIMAS

Os meliantes informaram que, dentre os inúmeros apartamentos "visitados", lesaram as seguintes pessoas: — Domingos Valentim, residente na Rua Barata Ribeiro, n.º 726, apto. n.º 202; — Sérgio Flôres, morador na Avenida Epitácio Pessoa, n.º 22; — Maria da Silva Leote, domiciliada na Rua Barata Ribeiro n.º 14; — Emília Alves, residente na Avenida Joana Angélica n.º 124, apto. n.º 102, e Francisco Noronha, morador na Rua Alberto Campos, n.º 172, apto. n.º 1. Furtaram também pessoas residentes na jurisdição do 1.º Distrito Policial. As autoridades apreenderam alguns objetos, que serão relacionados e, depois de identificados, entregues a seus legítimos donos. Os meliantes foram trancafiados no xadrez, onde aguardarão destino conveniente.

VÍTIMAS DE ATROPELAMENTO

Quando transpunha o cruzamento das Ruas Barão de Mesquita e Urugual, o estudante Luiz Madureira Trindade, de 13 anos, filho de João da Silva Trindade, residente na Rua Visconde de Figueiredo, n. 78, foi atropelado pelo auto particular .... 12-91-92, dirigido por Antônio Marques Lameira, morador na Rua Maris e Barros 1021, ap. 601. O menor, que sofreu fratura exposta da perna direita, foi conduzido ao Hospital Souza Aguiar pelo motorista que posteriormente foi apresentado às autoridades do 18.º Distrito Policial, sendo autuado em flagrante.

Na avenida Almirante Barroso, esquina da Rua Debret, o auto de aluguel 5-97-99, dirigido por Augusto Fernandes da Silva, atropelou Alvaro Queirós do Nascimento, de 75 anos, viúvo, funcionário aposentado do Ministério da Viação, morador na Rua do Catete, n. 176, produzindo-lhe fraturas na bacia e na coxa esquerda. O motorista levou a vítima ao Hospital Souza Aguiar, e depois foi apresentado no 5.º Distrito Policial, sendo autuado em flagrante.

ELOGIADO O DETETIVE PERPÉTUO

O detetive Perpétuo de Freitas foi elogiado ontem, pelo promotor Emerson de Lima, chefe do gabinete do general Maggessi Pereira, pelo empenho com que se tem havido à frente da Secção de Investigações Criminais do 13.º Distrito Policial.

Particularizou o sr. Emerson de Lima, a atuação daquele policial num caso de homicídio ocorrido no Mangue, e cujo autor, comunicando-se com o detetive mostrou-se empenhado em se apresentar, pessoalmente àquele policial o que realmente fêz. Falou, também, o chefe do gabinete do DFSP na prisão de Carlos Crema da Silva, efetuada pelo detetive Perpétuo três horas após haver êsse indivíduo tentado assassinar um motorista.

FALSIFICOU A ASSINATURA NO CHEQUE E FOI PRÊSA

PÔRTO ALEGRE, 13 — Uma jovem de 22 anos tentou receber um cheque de 10 mil cruzeiros, com a assinatura falsificada, no Banco Francês Italiano, sendo, porém, infeliz. Inicialmente, o funcionário do banco desconfiou da assinatura, telefonando para as autoridades policiais.

Estas chegando, ao banco, foram informadas de que a mulher ainda estava esperando ser chamada ao "guichet" para receber o cheque falsificado. Foi ela detida e conduzida à delegacia, onde se identificou como sendo Ivone Calderon e ter apenas 22 anos. Disse ser amante de Walter Marques, funcionário da Imobiliária Arbon Construtora e pessoa de confiança da firma. Aproveitando um descuido do amante, retirou um talão de cheques e falsificou a assinatura do chefe da firma, sr. Artur Bononi.

Julgou que pudesse passar despercebida a falsificação e, por isso, dirigira-se àquele banco, a fim de retirar os dez mil cruzeiros do cheque falso. (M)

Outras notícias de Polícia na 9.ª página

DO SESC REGIONAL DO DISTRITO FEDERAL à Classe Médica

Notícias inverídicas foram publicadas pela imprensa acêrca da conduta da Administração Regional do SESC do Distrito Federal relativamente aos médicos da entidade, os quais foram beneficiados por lei do Congresso que lhes fixou o salário-mínimo. Os médicos reclamaram da Justiça do Trabalho, com certa precipitação aliás, aquilo que lhes não fôra negado e estava em estudos, os mesmos estudos que levaram esta Presidência a solicitar do Conselho a retificação orçamentária concedida na sessão de 21 de junho próximo passado, ora sujeita à imprescindível aprovação de Sua Excelência o Chefe da Nação. Ao chegar, porém, a fase de conciliação na Justiça do Trabalho, as partes litigantes firmaram acôrdo em Juízo para prevalecer tão logo o I.A.P.C. efetuasse o pagamento da arrecadação majorada, o que não ocorreu até agora. A comissão de médicos e seu advogado tiveram conhecimento do que estava acontecendo, inclusive das providências tomadas junto ao Instituto dos Comerciários no sentido de apressar os recolhimentos que possibilitassem a satisfação do aludido aumento. Uma circunstância, entretanto, corrobora a boa vontade dos Conselheiros do Serviço Social do Comércio carioca ao atender aos médicos: três dos seus membros pertencem também ao Conselho do SENAC (entre êles o presidente do SESC), que deliberou, por unânimidade conceder aos servidores dessa classe ali, o que a lei federal em questão estabelece.

Esta, nas suas linhas gerais, a explicação de um procedimento correto. as) JORGE AMARAL — Presidente.

4983

MÓVEIS DE AÇO

para copa e cozinha
(COZINHA AMERICANA)
Diretamente da fábrica
Preço excepcional
Exposição e Vendas:
Av. Rio Branco, 18 - 7.º - s. 703
TELEFONE: 29-7890

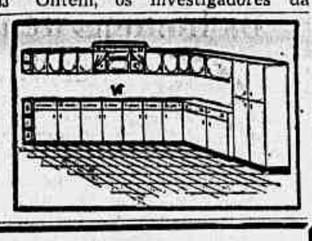

31803

NÃO VENDA SEU AUTOMÓVEL

SE PRECISAR DE DINHEIRO

Para uma necessidade urgente, resolvo HOJE MESMO a sua situação financeira com garantia recíproca. — Praça Mauá n. 7 - sala 524 - 5.º andar — Ed. de "A Noite" — Tel. 23-4485.

76680

Contas de Luz, Fôrça e Gás

Para maior comodidade dos seus consumidores, a COMPANHIA DE CARRIS, LUZ E FÔRÇA DO RIO DE JANEIRO, LIMITADA e a SOCIÉTE ANONYME DU GAZ DE RIO DE JANEIRO, comunicam que as contas de luz, fôrça e gás, quando não ultrapassado o seu prazo de vencimento, ou não incluam parcelas de períodos atrazados, poderão ser saldadas também nos guichets das Agências da Caixa Econômica Federal abaixo relacionadas.

As agências da Caixa Econômica que atenderão a pagamentos de contas são as seguintes:

AGÊNCIAS

ANDARAÍ	Rua Farias de Brito, 7-B
BANDEIRA	Praça da Bandeira, 149
BANGU	Rua Francisco Real, 157
BOTAFOGO	Rua Voluntários da Pátria, 278
CAMPO GRANDE	Rua Campo Grande, 166
CATETE	Largo do Machado, 8-A
COPACABANA	Avenida Copacabana, 759-A
GOVERNADOR	Rua Maldonado, 243
MADUREIRA	Estrada Marechal Rangel, 56
MÉIER	Rua 24 de Maio, 1321
PENHA	Rua dos Romeiros, 165-A
SANTA CRUZ	Rua Felipe Cardoso, 18
SÃO CRISTÓVÃO	Rua São Luiz Gonzaga, 401
TIJUCA	Rua Conde de Bomfim, 5
VILA ISABEL	Avenida 28 de Setembro, 264

31630

GOODYEAR
CORREIAS
EC-MULTI-V
GOODYEAR

Cia. Fabio Bastos
comércio e indústria
RIO DE JANEIRO
Rua Teófilo Otoni, 81

Nova e notável!

A MÁQUINA QUE V. ESPERAVA!

Burroughs *DIRECTOR*

P-600

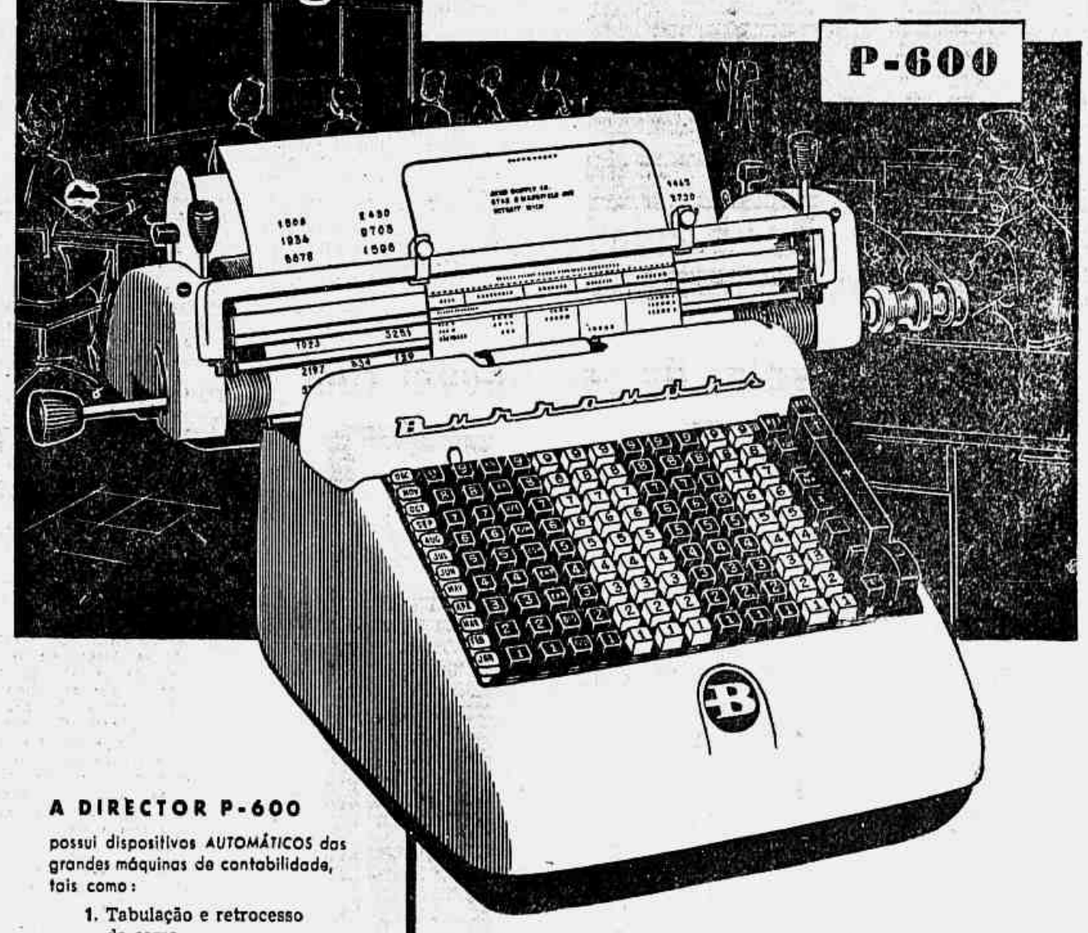

A DIRECTOR P-600

possui dispositivos AUTOMÁTICOS das grandes máquinas de contabilidade, tais como:

1. Tabulação e retrocesso do carro
2. Contrôle de soma, não soma e subtração
3. Espacejamento de 1 até 5 espaços
4. Totais e sub-totais positivos e negativos nos acumuladores.
5. Data e referência
6. Contrôle de impressão
7. Ítens subtraídos e totais negativos em vermelho
8. Seleção de registros

E AINDA MAIS VANTAGENS:

- Preparação simultânea de fichas e diário
- Inserção dos formulários pela frente
- 2 somadores

Conjunto - máquina, mesa, cadeira - a partir de...
Cr$ 215.000,00

Eis realmente uma extraordinária máquina de contabilidade. A «Burroughs» *Director P-600* permite a qualquer organização as inúmeras e valiosas vantagens de uma contabilidade mecanizada. Sua rapidez e simplicidade, sua flexibilidade e fácil manejo do formulário, distinguem a *Director P-600* como a máquina de contabilidade mais eficiente na sua classe. Pela amplitude dos serviços que presta, a «Burroughs» *Director P-600* é excepcional tanto para escritórios que necessitam de sòmente *uma*, quanto para emprêsas maiores que precisam de *várias* máquinas de contabilidade. Verifique você mesmo ou, ainda melhor, peça uma demonstração prática das notáveis características da *Director P-600*.

Burroughs
ONDE HÁ NEGÓCIOS HÁ MÁQUINAS BURROUGHS
CIA. BURROUGHS DO BRASIL, INC.

Rio de Janeiro: Rua Visconde de Inhaúma, 134 - 12.º and. - Tels.: 23-1690 - 23-1846 - 23-1847
São Paulo: Largo do Paissandu, 51 - Sobreloja - Tels.: 36-5403 e 35-1222
Agentes em todo o Brasil

Usura descontente

Desde ontem a cidade se debate na crise do leite. Lares, hospitais, casas de saúde e maternidades ficaram e continuam sem êle. Os produtores, encarniçados no propósito de conseguirem um aumento de preço desproporcionado, deliberam sonegar o produto à população. E tão endurecidos estão em sua sensibilidade moral, que não tiveram, sequer, o cuidado mínimo de poupar maternidades e hospitais dos efeitos criminosos de sua greve. Para preservar a população infantil desse *lock-out* anti-social, o govêrno iniciará hoje distribuição gratuita de leite em pó às crianças. Enquanto isto, bandos de aliciadores percorrem as zonas produtoras numa tentativa de ampliar a frente grevista. A COFAP limita-se a esperar que os produtores abandonem a intransigência em que se obstinaram e formulem novas propostas que possam ser examinadas pelo govêrno.

A atitude de resistência governamental ao movimento altista é louvável, mas está se revestindo de injustificável falta de objetividade. Sonegando produto essencial à subsistência humana, os produtores de leite estão incursos na lei penal n.º 1.521. Não se compreende como o poder público não tenha passado, até agora, à ação, promovendo a responsabilidade criminal dos sonegadores. Essa complacência favorece não só a greve dos produtores de leite como, ainda, estimula a dos padeiros, prestes a eclodir nos mesmos têrmos de retenção de um produto básico. Com as leis e os meios concretos a seu dispor, que espera o govêrno para agir?

* * *

A persistência do quadro inflacionário, agravado com a recente elevação dos níveis de salário mínimo, justifica reajustamentos de preços. Mas de forma alguma justifica que êsses reajustamentos sejam pleiteados ou concedidos à base do espírito de ganância, muito acima do que indicam as causas inflacionárias ou o impacto salarial. De qualquer maneira, o govêrno não pode tratar com promotores de *lock-out*. Voltem imediatamente os produtores de leite a fornecê-lo à cidade, para que o govêrno possa encontrar a justa solução de suas reivindicações.

* * *

A sonegação do leite, além de prejudicar o abastecimento da cidade, cria um precedente social de indisfarçável gravidade. Êste precedente é o do recurso ao *lock-out*. A greve dos produtores é uma rebelião coletivamente organizada e socialmente dirigida pelas classes de liderança no setor econômico. É um precedente e um exemplo que estimulam movimentos paralelos ou comportamento idêntico por parte das classes lideradas. Exemplo e precedente que roubam às elites dirigentes do país condições materiais e de fôrça moral para dissuadirem os trabalhadores de recorrer à greve como recurso de compressão e técnica de coação, sempre que empenhadas em reivindicações de qualquer espécie.

Se produtores e empregadores, que por definição são classe dirigente, oferecem o exemplo da rebelião social e do desrespeito ao bem público, que esperar de empregados, classes lideradas? Se as classes produtoras se empanham nesse espetáculo de falta de respeito ao govêrno e de desacato à ordem pública, como esperar que possam manter o progresso da economia nacional, sendo as primeiras a tumultuarem as relações de produção e consumo?

À frente dos grevistas do leite está o sr. Iris Meimberg. Antes de ser presidente da Confederação Rural Brasileira, é membro do Congresso Nacional. Por maiores que sejam seus interêsses de classe, a êsses está obrigado a sobrepor sua consciência de legislador. Deve usar a sua autoridade parlamentar para conter a ambição de lucro exagerado de seus comparsas de indústria.

* * *

Se não conseguem pensar no bem-estar da população, pensem ao menos os donos do *lock-out* no exemplo de indisciplina que estão dando às classes operárias. E principalmente não esqueçam uma coisa: para greves há sempre um grão de simpatia em todo o mundo, mas o *lock-out* desperta sempre suspeitas de hipocrisia, de usura descontente.

ZONEAMENTO

De todos os Estados chegam notícias sôbre as graves dificuldades financeiras em que se encontram os governos estaduais. Até os orçamentos mais bem equilibrados, como o do Rio Grande do Sul, estão ameaçados por uma reivindicação à qual é difícil opor resistência inflexível: o aumento dos ordenados dos funcionários estaduais.

O motivo principal dessa reivindicação não é, como se poderia supor, a alta do custo da vida, embora êsse fator exerça, naturalmente, a devida influência. Motivo mais forte é a situação criada pelos poderes federais.

O funcionalismo federal, o civil assim como o militar, está espalhado pelo território nacional inteiro. Os servidores da União trabalham em tôdas as cidades e até nos mais remotos lugarejos ao lado dos funcionários estaduais e municipais. Mas êstes últimos recebem da parte de autoridades que não podem emitir papel-moeda (faltar-nos-ia esta desgraça!), de modo que os aumentos concedidos pelos que dispõem da *guitarra* da Rua 1.º de Março criaram desigualdades chocantes. Alguns exemplos bastam para esclarecer a situação.

Numa pequena cidade de Minas Gerais, sede de um regimento de infantaria, os sargentos ganham mais que o juiz de Direito. Afirma-se, aliás, que essa mesma relação esquisita se estabeleceu, a partir do começo dêste ano, no Nordeste todo. Outro caso é o dos carteiros, profissão humilde e excessivamente cansativa, pela qual sempre sentimos simpatia. Mas não é direito o que está acontecendo agora. No interior de São Paulo, os carteiros, que são servidores da União, ganham mais que os professôres secundários e das Escolas Normais. No interior inteiro, é freqüente, nos pequenos lugarejos, o caso de o carteiro ganhar duas ou até três vêzes mais que o prefeito. É evidente que essa situação não pode continuar.

Mas também é evidente que aumentos proporcionais dos servidores dos Estados e municípios levariam essas entidades à falência. Êles não podem recusar a reivindicação nem podem atendê-la. Foi o govêrno federal que criou essa situação. É o govêrno federal que tem de remediá-la.

O remédio encontra-se na legislação de inúmeros países lá fora no mundo. Os territórios da Inglaterra, da Alemanha, Itália, etc., são zoneados conforme as diferentes alturas do custo da vida; e os funcionários são remunerados conforme nas grandes cidades recebam mais, nas pequenas menos, etc. A legislação brasileira já oferece, aliás, exemplo: o salário mínimo não é o mesmo no país inteiro; é zoneado.

A base jurídica da remuneração diferencial dos servidores federais reside, aliás, no próprio nome dêsse funcionalismo. Para que é o Brasil uma federação, senão para possibilitar tratamento diferencial das regiões?

* * *

Só é preciso garantir o funcionalismo federal contra transferências arbitrárias, de zonas melhores para outras, assim como eliminar a influência política nas transferências para as zonas melhores. Senão, teríamos espécie de êxodo rural dos funcionários públicos. Mas basta-nos o dos retirantes.

Tópicos & Notícias

O TEMPO — Previsões para o Distrito Federal — Tempo instável com chuvas melhorando no fim do período. Nevoeiro. Temperatura estável. Ventos de Sul a Este, moderados. Máxima, 20.2. Mínima, 15.0. (Serviço de Meteorologia do Ministério da Agricultura).

Créditos absurdos

Foi discutido com azedume, no Senado, o projeto da Câmara que manda dar respectivamente, às Prefeituras de Montes Claros (Minas), cinco milhões de cruzeiros, Ribeirão Preto (S. Paulo) cinco milhões, Formiga (Minas) dois milhões e Borba (Amazonas), um milhão, para ajuda nas despesas com os festejos comemorativos de fundação das mesmas cidades.

Se a moda pega, não há dinheiro que chegue, pois há centenas de cidades no país que se julgarão, nas suas datas festivas, com o mesmo direito a pingues ajudas da União, como as que nos referimos acima.

Essa liberalidade com os dinheiros públicos, numa hora como esta, em que as finanças nacionais atravessam grave crise, não se justifica.

O govêrno vive a proclamar a situação difícil por que passa o Tesouro, a tal ponto que somos obrigados a recorrer ao expediente dos empréstimos.

Enquanto isso, os deputados, que também deveriam estar a par das nossas desditas econômico-financeiras, votam créditos especiais sem moderação, como se vivêssemos em regime de sobras monetárias. Créditos para festas, num país em que há populações morrendo à míngua.

Os senadores fizeram bem em meter o apito na bôca.

Seria uma perfeita loucura a votação dêsses créditos, cujas finalidades declaradas absolutamente não as justificam.

Ordem na pauta

Comunica-se o depoimento, perante a Comissão de Inquérito sôbre energia atômica, dos ex-ministros Horácio Lafer, João Cleofas e João Neves da Fontoura.

Está certo. Estavam na pauta.

Não se comunica o depoimento dos srs. Renato Archer e alm. Alvaro Alberto.

Não está certo. Pois também estão na pauta. Mas ainda não se sabe quando serão chamados a depor, embora tivessem — sem a menor dúvida — o privilégio de precedência.

O que há é uma pequena desordem na pauta. Alguém embrulhou os papéis. E não só os papeis.

Oportunidade

Há uma semana, vimos insistindo na necessidade de uma rápida intervenção do govêrno no Serviço de Proteção aos Índios, que não pode, como outras repartições do govêrno, estar subjugado a critérios políticos. Não importa o nome do partido, nem a quem caiba prover as vagas no Ministério da Agricultura. O que é importante, o que é vital para o S.P.I. é que a responsabilidade da sua administração recaia num técnico ou homem de capacidade científica que conheça de perto o problema do índio.

A insistência do critério político resultou no escândalo que denunciamos. O atual diretor, que precisa ser substituído, foi cercado por uma horda de carreiristas da política, a ponto de confessar que indicara para um pôsto de chefia um funcionário sob inquérito por apropriação indébita, enquanto admite correligionários pagos com a renda dos índios e entende-se com políticos para o recebimento de verbas. Nenhuma de nossas acusações pôde ser contestada, justamente porque, político, o diretor encara com naturalidade os excessos da política.

Ao ministro da Agricultura cabe a decisão. É a oportunidade de revelar os seus verdadeiros propósitos na pasta que dirige. Ou utiliza homens e recursos em benefício do país e da comunidade, ou os sacrifica ao interêsse do seu partido.

Da sua decisão retiraremos a observação que nos orientará na maneira de encarar a sua pasta e o govêrno.

Contra

Originário de mensagem presidencial, o projeto que criava vários cargos na carreira de médico do quadro permanente do Ministério da Educação foi ontem rejeitado pelo Senado, apesar dos pareceres favoráveis das Comissões.

Prevaleceu no espírito dos senadores o propósito de evitar novas despesas com a criação de cargos.

A mensagem não é do atual presidente, e sim do sr. Café Filho. Aprovado o projeto, tornar-se-ia esquisito que o sr. Juscelino Kubitschek o vetasse, como era do seu dever.

Nestas condições, mais aconselhável seria fazer o que foi feito, isto é, aproveitar o poder revisor do Senado para deitar abaixo a iniciativa do detentor do Executivo que mandou a mensagem ao Congresso.

Curiosa é a situação do DASP, a quem coube redigir a exposição de motivos que justificou a criação dos novos cargos. O DASP, que geralmente é do contra, nesse caso foi a favor. Do contra foi o Senado, firme na execução do programa antiempreguista que o govêrno se diz interessado em cumprir.

O fundo petebista

Lutaram, ontem, em plenário, os deputados do P.T.B. para retirar da proposta orçamentária o Fundo Sindical. Não conseguiram. Mas o empenho foi árduo, persistente, exaustivo, consumindo tempo e energias parlamentares. Qual o seu objetivo? Subtrair à fiscalização o emprêgo de dinheiros públicos, havidos de contribuição compulsória dos empregados.

Muitos escândalos de gastronomia política, comício e propaganda, muita propina e viagens fazem a crônica das denúncias da aplicação do fundo sindical. É um fundo tão fabulosamente fundo — que nunca se chega ao próprio e os homens do P.T.B. fazem, em causa própria, o possível e o sôbre-humano para deixá-lo o mais longe e o mais escuro às vistas dos que o querem devassar e controlar.

Ontem tivemos uma amostra na Câmara de como o P.T.B. defende o seu fundo financeiro — por conhecer-lhe, justamente, o alcance das disponibilidades. Perderam a batalha, mas batalharam significativamente.

Carne empacotada

A seção de Economia & Finanças destaca a notícia referente ao projeto apresentado à Câmada de Vereadores, facultando a estabelecimentos comerciais diversos venderem carne verde empacotada.

O projeto é interessante. Servirá, se transformado em medida efetiva, para combater a ganância dos açouqueiros, realmente desmedida. Como se sabe, os açougues funcionam atualmente três vêzes por semana, mas cobram preços que facultam uma remuneração correspondente a trabalho diário. O enriquecimento é fácil e rápido.

A venda de carne em outros estabelecimentos é providência que há muito se fazia desejar. Sempre foi um absurdo mantermos estabelecimentos comerciais destinados a vender um só produto — a carne verde. O investimento necessário já é bastante para encarecer o produto de modo injustificável. A diversificação, no caso, é imperativa.

A lei que dispuser sôbre a comercialização da carne verde a varejo, deve, sem embargo, prevenir abusos e prever medidas sanitárias requeridas pela venda do produto.

Conquistas

Contam os viajantes que voltam de Roma, que os chocou na cidade eterna o aspecto dos letreiros, nas sucursais de certo grande banco: Banco do Espírito Santo. O nome não tem nada de blasfemo. É o estabelecimento de crédito que cuida das inevitáveis transações financeiras das congregações religiosas, etc. No entanto, os leigos sentem o choque da combinação verbal entre o nome da Terceira Pessoa da Divindade e o que lembra o vil metal.

Ocorre isto a propósito dos projetos elaborados por uma comissão: conjunto de medidas ao qual se deu o nome de Operação Espírito Santo. Esta vez, o choque não é de ordem financeira, mas militar. Trata-se, porém, de iniciativa igualmente legítima: é a parte relativa aos municípios espírito-santenses da Operação Município.

Teria sido fácil evitar as associações inconvenientes. Não era preciso dar às reivindicações justas, legítimas e inadiáveis do municipalismo um nome tão belicoso, que lembre imediatamente a batalha de Estalingrado ou o desembarque na Normandia.

O municipalismo e suas diretrizes constituem uma das partes mais importantes da verdadeira política brasileira, isto é, daquela que é política e não politicagem. Merece o apoio de todos nós. Precisa conquistar simpatias. Conquistá-las-á melhor sem falar em conquistas.

Equívoco corrigido

Os debates sôbre a industrialização parecem tão intermináveis como a própria industrialização. Esta última realiza-se, como se sabe, em ritmo irregular; e naqueles debates também há irregularidades, por assim dizer. Empregam-se, às vêzes, argumentos certos para defender conclusões erradas; e vice-versa, mas é preciso eliminar os equívocos.

Um dêsses equívocos acaba de ser debatido numa reunião dos mais notáveis economistas europeus em Oslo. Por enquanto, só nos chegaram às mãos as notícias publicadas na imprensa escandinava e holandesa. Mas já vale a pena transcrever algumas das conclusões mais importantes.

Houve, naquela reunião, três partidos. Um dêles defendeu enèrgicamente a industrialização dos países agrícolas, como único meio de tirá-los da miséria crônica de fornecedores de matérias-primas. O partido oposto submeteu à consideração cálculos minuciosos sôbre o rendimento dos diversos ramos econômicos em países tropicais, chegando à conclusão de que, do ponto de vista da economia nacional *in-totum*, o lucro da agricultura é maior que o da indústria.

Conhecemos de sobra essas duas teses. Interessa-nos mais o terceiro partido, que poderíamos chamar do centro, representado principalmente pelos economistas italianos. Êstes só defendem a industrialização de regiões especialmente dotadas de riquezas minerais e hidráulicas e dispondo de facilidades de transportes. Acontece que a miséria é maior justamente onde não existem essas condições. Ali, aconselha-se o estabelecimento de pequenas indústrias, subsidiárias da ocupação agrícola das populações, sem emprêgo de grandes capitais e sem irradiação nacional ou internacional; mas de efeito certo nas situações locais.

Podemos resumir a terceira tese: a industrialização, na maior e mais urgente parte dos casos, não enriquece (com uso intransitivo do verbo); mas corrige a pobreza. O que já é muita coisa, inclusive corrigindo os equívocos.

ATOS OFICIAIS

CRÉDITO PARA O MINISTÉRIO DA GUERRA

O presidente Juscelino Kubitschek enviou mensagem ao Congresso, acompanhada do projeto de lei propondo a abertura de crédito suplementar de Cr$ 4.880.000,00 ao Ministério da Guerra, destinado ao reajustamento dos salários, concessão de salário família e contribuição ao Instituto de Previdência do pessoal de obras, admitido por conta da rubrica correspondente à antiga verba 4.

Aprovação do Quadros de Pessoal — O presidente assinou decretos, aprovando os Quadros de Pessoal, dos Conselhos Regionais de Engenharia e Arquitetura das 6a., 7a. e 8a., Regiões; e a Tabela Numérica de Extranumerário-mensalista do Conselho Regional de Engenharia e Arquitetura da 4a. Região.

Decretos assinados — O presidente Juscelino Kubitschek assinou os seguintes decretos:

na pasta da *Agricultura* — nomeando, químico, classe J, Arsênio Gomes de Morais; e, veterinários, classe J, Rafael Magalhães Dias e Roberto Nogueira da Gama;

na pasta da *Fazenda* — concedendo aposentação, de suplente da 1a. Câmara do Conselho Superior de Tarifa, ao oficial administrativo, classe O, Hélio Salvio Pessoa de Melo, e nomeando, para substituí-lo, o oficial administrativo Oscar de Lima Chaves;

nomeando, conferente, padrão M, Teresa Nascimento Ramos, em virtude da aposentadoria de Francisco Nunes da Costa;

concedendo dispensa, de despachante aduaneiro junto à Alfândega do Rio de Janeiro, a Oswaldo Vieira de Morais Machado; e, de Suplente da Junta Consultiva do Impôsto de Consumo ao agente fiscal do Impôsto de Consumo (Distrito Federal) Eduardo Schimmelpfeng de Seixas;

tornando sem efeito os decretos de 6/1/56 que nomearam, escrivães de Coletoria, classe H, Sérgio de Almeida e o auxiliar de Coletoria Jorge Doent; nomeando, escrivão de Coletoria, classe H, Jackson Roque Meireles.

BANCO DO COMERCIO S/A
O mais antigo desta praça
Rua do Ouvidor, 93/95

Pingos & Respingos

O govêrno de Túnis resolveu proibir a poligamia.

— Se a nova lei fôr rigorosamente cumprida, Túnis passará a ser o único país monógamo do mundo, observa Alvaro Armando.

* * *

A internacionalização do Canal de Suez não interessa apenas aos países da Europa, mas ao mundo inteiro. Também ao Brasil. Sem ela, os vapores do Lóide Brasileiro continuarão a não passar pelo Canal.

* * *

Os centros científicos inglêses continuam a estudar o caso fenomenal do "nascimento viagem" ou seja da concepção sem interferência direta ou indireta do homem. As mulheres do mundo inteiro estão interessadas no resultado das investigações que implicará na conquista definitiva da independência do sexo feminino.

O homem passara a ter um papel meramente decorativo na vida conjugal e nenhum na perpetuação da espécie humana, o que é caso para parabéns.

* * *

O Instituto Médico Legal deu parecer contrário à retirada dos bulbos visuais dos cadáveres de indigentes recolhidos ao necrotério, para aproveitamento pelo Banco de Olhos. Seria uma profanação.

O oftalmologista dr. Paulo Filho, consultado sôbre tal parecer, opinou: — Qual Médico Legal! Instituto Medieval, é que é!

* * *

Pulqueria Leite, de Cachambi, recorreu a Justiça, exigindo uma indenização na base de 450 cruzeiros mensais, de seu ex-amásio Pedro Pavuna, com quem viveu 17 anos, prestando-lhe serviços domésticos, inclusive lavando para fora, a fim de ajudar a manutenção do casal. Pavuna abandonou-a agora, "quando fugiram a ela, a beleza e a mocidade", argumenta Pulqueria.

— Não discuta, seu Pavuna. Doméstica para todo serviço a 450 cruzeiros por mês, só no século passado. O advogado da autora não considerou, nos cálculos, a inflação.

Cyrano & Cia.

SAFRA DE ALGODÃO

Providências adotadas pela CACEX para o escoamento

Em despacho exarado no processo de interêsse do govêrno do Estado de São Paulo, declara o ministro da Fazenda que já tendo sido atendidas satisfatòriamente as reivindicações consubstanciadas no memorial, com as providências adotadas pela Carteira de Comércio Exterior, a partir de 5 de abril último, para o escoamento da atual safra de algodão da região meridional do país, nada há mais que providênciar.

AUMENTA o papel-moeda em circulação

Segundo quadro demonstrativo organizado pela Caixa de Amortização, existiam em circulação, em 31 de julho findo, 805.511.205 notas de papel-moeda, dos valores de um a mil cruzeiros, no total de Cr$ ..... 73.731.540.349,00.

Confrontando essa importância com a existente em 30 de junho último — Cr$ ..... 73.034.039.249,00 — verifica-se uma diferença, para mais, de Cr$ 697.501.100,00 no papel-moeda em circulação.

PONTO FACULTATIVO AMANHÃ

O sr. Alvaro Lins, chefe da Casa Civil da Presidência da República, enviou telegrama-circular a todos os ministérios e órgãos diretamente subordinados à Presidência, comunicando que o presidente Juscelino Kubitschek resolveu considerar facultativo o ponto nas repartições públicas amanhã, dia 15, data consagrada à Assunção de Nossa Senhora.

BANCO BOAVISTA S. A.
Uma completa organização bancária.

ENCERRAMENTO DO 13.º CONGRESSO BRASILEIRO DE HIGIENE

Segue hoje para Fortaleza o presidente da República

A fim de presidir às solenidades de encerramento do 13.º Congresso Brasileiro de Higiene, inaugurado dia 12 em Fortaleza, segue hoje à noite para a Capital cearense o presidente da República. A comitiva presidencial é integrada pelo General Nelson de Melo, chefe da Casa Militar da Presidência; Major Dilermando Silva e Sr. João Luiz Soares, Oficiais do Gabinete do presidente; Deputados Federais Srs. Menezes Pimentel, Martins Rodrigues, Francisco Monte, Carlos Jereissati e Crisanto Moreira da Rocha; Dr. Mario Pinotti, Diretor do Departamento de Endemias Rurais e os jornalistas Pompeu de Sousa, José Morais e Francisco Barbosa de Souza. O regresso do sr. Juscelino Kubitschek está previsto para o próximo dia 16 do corrente.

O dr. Mário Pinotti pronunciará o discurso de encerramento do 13.º Congresso Brasileiro de Higiene, para o qual foi eleito presidente de honra.

BANCO ECONÔMICO NACIONAL S. A.
Rua México, 45-A — Sede Própria — Diretores: Gabriel Côrte Imperial, Augusto Xavier de Lima e Alberto Munerato. — Consultem nossas taxas.
2070

SUCEDÂNEO SINTÉTICO DO CAFÉ

Está sendo produzido na Holanda — Haveria muita semelhança com a bebida real

ZOETERMEER, Holanda, 13. O industrial holandês A. van Driel revelou, hoje, a U.P. que está produzindo em massa, mediante uma fórmula secreta, um tipo de café "sintético", que pode um dia chegar a competir nos mercados mundiais.

Van Driel fêz sua revelação em uma entrevista concedida em sua fábrica desta localidade, a uns poucos quilômetros de Haia, na qual acrescentou que as sementes sintéticas de "café que produz dão um café tão bom quanto o autêntico produto da rubiácea".

Um correspondente da UP, que provou a bebida, não lhe notou diferença alguma do café real, nem em sabor nem no aroma.

Van Driel declarou que todos quantos provaram seu "café" chegaram à mesma conclusão: que o novo "café" é tão bom quanto o original.

Acrescentou que sua fábrica está produzindo atualmente 30 toneladas semanais do sintético produto, ao qual chama "Bantu".

O industrial se negou a revelar o nome do inventor da fórmula, detalhes do produto ou os métodos de produção.

Antes do fim do ano, adiantou, o produto se achará em vários países. As vendas se fazem atualmente só nas nações escandinavas, África do Sul e Alemanha Ocidental.

Segundo Van Driel, a produção pode ser aumentada com pouco tempo de aviso.

"Começaremos a explorar uma segunda fábrica, muito em breve, em Swammerdam, ou em suas adjacências — disse. Quando os senhores tiverem a fórmula, em dois meses poderão começar também a produzir o café sintético em uma fábrica".

Van Driel desmentiu as informações de que o presidente do Brasil, Juscelino Kubitschek, visitou expressamente a Holanda, a fim de comprovar os rumores que corriam acêrca do "café Bantu".

Trinta por cento do café que o mundo consome é "de sucedâneo", afirmou Van Driel.

"Primeiro, procuraremos conquistar êsse mercado — acrescentou. Porém depois o produto poderia chegar também a ameaçar o mercado do café natural".

O "café" de Van Driel se vende em latas e, segundo o industrial, o aroma, o aspecto e o gôsto são os mesmos do produto natural.

Acrescentou que seu "café" tinha a vantagem de não perder nada de seu aroma, mesmo dias depois de haver sido preparado. O custo de produção é muito baixo e, portanto, o preço de venda: 80 centavos de dólar norte-americano, por quilo. "Temos que produzir tôda a quantidade que se necessite", manifestou Van Driel, que se iniciou no negócio há apenas seis meses. UP.

VISÃO SEGURA, BOAVISTA DE SEGUROS

PAGAMENTOS NO TESOURO NACIONAL

Pensionistas

A Pagadoria do Tesouro Nacional efetuará hoje o pagamento das seguintes fôlhas do 17.º dia útil:

Montepio da Viação, n.os 7.901 a 7.918.

ECONOMIA & FINANÇAS

CONFUSÃO

E' comum deparar-se com interpretações de todos os tipos sôbre problemas econômicos. Costuma-se dizer que de médico e louco cada um tem um pouco. Mais certo, porém, seria dizer, de médico, economista e louco, cada um tem um pouco, pois não há quem não arrisque seu palpitezinho em matéria de economia aplicada.

O problema "inflação versus desenvolvimento econômico" é dêsses que estão sempre na ordem do dia. E' costume, por exemplo, no particular afirmar-se a impossibilidade de combater a inflação porfiando num programa de aumento da renda real. Já vimos o êrro que encerra tal concepção, pois o aumento da renda real pode ser obtido mediante um aumento de produtividade, que é sempre possível nas economias incipientes até mesmo sem inversões adicionais. Na realidade, porém, uma bem orientada inversão de capital nos países de frágil estrutura econômica é fundamental para fortalecer a economia contra a pressão inflacionária.

Mas êrro muito pior que êsse é confundir-se inflação com desenvolvimento econômico, como tenta-se fazer neste país. A inflação não estimula o desenvolvimento, pois derretendo o poder aquisitivo da moeda, impede a poupança, estimula as distorsões no emprêgo de fatôres escassos, prejudica a produtividade das emprêsas e da economia como um todo, estiola os programas de fomento, afugenta o capital estrangeiro, estrangula o balanço de pagamentos e, "last but not least", cria o clima ideal para as especulações sócio-políticos de tôda a natureza.

Êrro também crasso, mas freqüente entre nós, é pensar-se que todo o processo de desenvolvimento leva compulsòriamente à inflação. O racional crescimento da renda, mesmo quando não conta com a aplicação de fatôres adicionais originários do estrangeiro, pode ocorrer com pequenos desequilíbrios nos preços relativos, que não chegam, porém, a se transformar numa inflação declarada. Para tanto, basta que se coordenem as inversões, a poupança interna e a disponibilidade de fatôres, mantendo bem regulada a política monetária, que sem estimular a procura, proporciona o clima necessário a que os empreendedores busquem o aumento da produtividade, estimulando o poder público as aplicações nos setores infra-estruturais da economia.

Todavia, há ainda um êrro mais grave, que mais amiúde se perpetra no Brasil, muito a gôsto daqueles que confundem o ritmo dos negócios, de caráter puramente conjuntural, com um real processo de aumento da renda nacional acompanhado de uma conveniente reforma da estrutura econômica. Para algumas pessoas, a contenção dos meios de pagamento de forma a respeitar a evolução da produção nacional bruta, que rouba ao mundo dos negócios aquela efervescência daninha da inflação, tão caracterizada pela predominância das operações especulativas, representa uma coerção ao ato de investir, e, portanto, à criação da riqueza. Nada de mais grave. Não só a regulagem dos meios de pagamento, evitando o encarecimento contínuo dos preços dos fatôres, facilita os cálculos e a ação de investir, como impede que certos setores mais favorecidos pelo rendimento monetário decorrente da pressão inflacionária roubem aos outros, mais essenciais, porém de rendimento mais demorado, os escassos fatôres de produção disponíveis. A contenção da expansão do crédito, por exemplo, é, na verdade, um estímulo às boas inversões, na justa proporção em que desestimula as perniciosas.

Curioso, no entanto, é registrar a posição, também muito curiosa, de alguns de nossos homens públicos que vivem a tanger a lira sôbre o tema "inflação x desenvolvimento econômico". Curiosa porque, estigmatizando tais pessoas o nacionalismo jacobino que impede a entrada de capital estrangeiro, combatem a restrição ao crédito como impeditiva de um mais célere desenvolvimento econômico do país. Tão contraditório quanto confuso tal ponto de vista. O mal do jacobinismo é impedir que as poupanças estrangeiras concorram para o desenvolvimento de nossas potencialidades. Falta-nos capital e técnica, dizem; impedir que tais elementos nos venham de fora, de quem os tem para dar e vender, é prejudicar o crescimento do país. Ao mesmo tempo, porém, acham certo uma desenfreada expansão creditícia, mesmo admitindo escassos os fatôres de produção internos. E' que confundem crescimento real da produção com crescimento monetário dessa mesma produção. Mera confusão, fruto de ignorância dos problemas e da teoria econômica!

I — NO PAIS

Na Câmara dos Vereadores surge proposta para que seja permitida a venda de carne empacotada nos diversos estabelecimentos comerciais.

E' uma idéia aproveitável, desde que respeitadas certas condições de higiene pública. E' preciso diversificar o varejo de carne verde, um dos meios mais efetivos de combater a exploração dos açougueiros.

Notícia auspiciosa é a prestada pelo presidente da Cia. Siderúrgica Nacional. Dentro em breve essa usina estará fabricando guindastes de grande capacidade. A nova linha de produção da emprêsa atende a uma grande lacuna da produção industrial do país.

II — NO EXTERIOR

Regressando aos Estados Unidos o sr. Henry Holland, secretário de Estado adjunto para assuntos interamericanos começa as discussões e consultas para a materialização da proposta feita por Eisenhower no Panamá, de ampla reforma na estrutura do Conselho dos Estados Americanos. A coisa toma aspectos sérios, pois fala-se em criar uma Comissão Interamericana para o Desenvolvimento Econômico.

E' importante consignar o fato de ter sido o Brasil reeleito para o Conselho Econômico e Social da ONU. Lugar de prestígio político e alto valor no campo econômico internacional dada a influência que pode ter na elaboração de agendas das reuniões, na apresentação de temas para estudos e debates, etc.

Segundo o noticiário internacional entram em fase de bom rendimento as negociações nipo-russas, em curso na cidade de Moscou. As autoridades dos dois países esperam que dessas negociações surjam amplas perspectivas de progresso ao intercâmbio entre os dois países.

(Continua na 13.ª página)

Imagens de jornal

PARA AGRADECER

O cronista ficou todo concho ao ver-se festejado pelo meio milhar de coisa sque depositou nesta coluna. Mas depois da glória veio a lucidez: "Será que mereço?" Claro que não. Há uma bondade gratuita nas comemorações: o melhor do homem anda à cata de aniversários, batizados, casamentos, livros publicados, viagens, formaturas — pretextos para manifestar-se em espontânea doação. O objeto das homenagens deve precaver-se contra si próprio e lançar a crédito da universal e indiscriminada ternura o louvor dispensado à sua pessoinha.

Fiquei pois sereno, e por meu turno celebrei a paciência com que amigos, íntimos ou desconhecidos, me leram umas cinco vêzes e me perdoaram quinhentas. Êles, sim, merecem a coroa. A mim não foi difícil ser fácil, como se pede ao cronista, que colhe de passagem um acontecimento, uma rosa, um anúncio, e compõe com êles o seu desenho animado. Nunca escrevi sôbre Kant, mas prático o fundo João Brandão. E uma casa como o "Correio", onde se dá ao cronista liberdade de pensar, sentir e escrever ao sabor de sua fantasia — e às vêzes em direção oposta à da própria casa — é uma alegria para a gente. Se Paulo Bittencourt estiver me lendo, permito que quebre o padrão, assinalando a originalidade de um jornal assim. E peço a Antonio Callado que não risque o nome seu, Callado, ao passar os olhos pela matéria: nosso redator-chefe mostra que o jornal pode ser obra de arte, sem aspirar a isso.

Lendo a palavra dos amigos, senti desejo de rever os escritos. Tive uma sensação de perenidade e equilíbrio, não que o estilo fôsse imortal, mas porque os assuntos são eternos e sempre alimentarão a crônica. A primeira estudava a sociologia da pipa, meio de abastecimento dágua que então se generalizava no Pôsto 6. Dois anos e sete meses depois, a quingentésima (horrenda palavra) é comemorada com uma pipa que o chefe do 2.º Distrito de Águas amàvelmente pôs à minha disposição. No intervalo, alguns prefeitos prometeram novas captações, adutoras e túneis, mas a pipa ficou, e dizem que vai ser comprada uma frota de caminhões-pipa, salve, salve!

A melhor crônica, se houve, na opinião dos avós, foi sôbre uma profunda escavação na rua, que pedi à Prefeitura mantivesse aberta por alguns meses, até que meus netinhos residentes em Buenos Aires viessem passar as férias aqui (não há muitas diversões infantis no Rio). Indeferido: acharam melhor abrir e manter buracos nas ruas de maior tráfego, azar meu.

A pior... ai, foram tantas. Há quem considere tal uma em verso, sôbre o ministro da guerra; induziu uma senhora a colocar na varanda do cronista um ramo de flôres murchas, com êste cartão: "Homenagem pequena porém sincera de uma admiradora do general Lott". Não sou forte em tiro ao alvo, mas às vêzes se acerta, e o prêmio são flôres.

Lamento reconhecer que o único assunto sério aqui tratado não foi levado a sério: a mudança da Cia. Vale do Rio Doce para sua sede natural, Itabira. Esta extraordinária emprêsa continua desempenhando religiosamente seu estatuto, sob as vistas paternais do govêrno, e não me admira nada se amanhã ela mudar as jazidas de ferro de Itabira para o Leblon, a fim de trabalhar mais a gôsto.

Embora fácil, nem sempre foi agradável escrever. Não escrever é tão mais delicioso De vez em quando, gostaríamos de deixar a coluna em branco, pedindo à redação uma nota: "O cronista sente-se demasiado feliz para dizer alguma coisa; vamos deixá-lo em paz." Confesso que outras vêzes escrevi sem assunto, embora êle exista aos potes: como no balanço noturno de Baudelaire, "j'ai bu sans soif et mangé sans faim", desculpem.

Obrigado a todos, inclusive às pessoas-assunto. E agora, ó tu Armando Augusto Alves, táxi 4-42-44, se de fato sou teu cronista predileto, leva-me para longe de mim, onde eu não tenha papel nem obrigação, mas ouça os leitores, enlevados: "Como êle escreve bem, depois que deixou de escrever!"

C. D. A.

PREFEITURA

CRÉDITOS PARA A ADUTORA DO GUANDU

Constituída a Orquestra Sinfônica Juvenil — Obras no João Caetano — Doação de sangue — Nomeado o diretor do Instituto de Hematologia

Em mensagem enviada ontem à Câmara dos Vereadores, o prefeito solicitou os créditos de Cr$ ..... 47.360.281,30 e Cr$ 3.950.522,00. O primeiro se destina à terminação de trechos da Adutora do Guandu, já em sua fase final; e o outro, para atender ao aumento de despesa decorrente da elevação dos ágios na importação do equipamento indispensável à abertura do túnel que levará água para a zona Sul.

* * *

Por iniciativa do diretor do Teatro Municipal, com o apoio do prefeito Negrão de Lima, vem a Comissão Artística e Cultural daquêle teatro de efetivar a criação da Orquestra Sinfônica Juvenil. Com apenas seis dias de organização, já no domingo último pôde aquele conjunto sinfônico realizar a sua primeira audição, quando, em homenagem ao governador da cidade e na presença de convidados especiais, executou com raro êxito, o 1º movimento da 4ª sinfonia de Brahms. Assim é que, à audição da Orquestra Sinfônica Juvenil, compareceram os srs. Tomás Suñer Ferrer e José Ibañes Martins, respectivamente embaixador e presidente do Conselho de Estado da Espanha; os secretários gerais da Prefeitura, assistentes e oficiais do gabinete do prefeito, jornalistas e radialistas. Após a audição, o chefe do Executivo Municipal expressou sua satisfação ao diretor do Teatro Municipal e ao diretor do Serviço de Teatro da Prefeitura pela excelente iniciativa, bem como aos jovens membros da novel organização musical da cidade.

* * *

O sr. Negrão de Lima recebeu ontem em audiência, em seu gabinete, as seguintes pessoas: sr. Levy Miranda, presidente do Abrigo do Cristo Redentor; os deputados Oscar Freire e João Pacheco; a embaixatriz Renato Lago; o coronel Gaspar Costa; o almirante Paulo de Oliveira Toledo; srs. Nelson Frota de Andrade Pinto, Haroldo Graça Couto, Fabio Sena, Felix Martins de Almeida, e uma comissão de estudante da Universidade do Brasil.

* * *

O governador da cidade fêz-se representar na missa solene, celebrada na Candelária, em ação de graças pelo transcurso do 25º aniversário de fundação da Federação Metropolitana de Tênis, através de seu assistente militar, major Alfredo dos Santos Cunha Júnior.

* * *

Deverá comparecer à Televisão Rio, na próxima quinta-feira, o prefeito Negrão de Lima, quando será entrevistado pelo sr. Abellard França, no programa "A Figura da Semana". Na oportunidade, abordará o chefe do Executivo Municipal o problema de abastecimento d'água desta cidade.

* * *

Por motivo de obras, o Teatro João Caetano, a partir do próximo mês, estará fechado, razão pela qual durante aquêle período, não haverá espetáculos de qualquer natureza naquela casa de diversões.

* * *

O Rotary Club de São Cristóvão, através seu ex-presidente, sr. Fritz Esberg, estará promovendo no dia de hoje, uma coleta de sangue, em favor do Banco de Sangue da Prefeitura. A fim de levar a efeito aquela iniciativa, uma equipe de médicos e enfermeiras daquela instituição da Secretaria de Saúde e Assistência da Prefeitura, deverá comparecer à sede da Fábrica de Botões e Artefatos de Metal, na rua Melo e Souza n. 101, em São Cristóvão, onde os dirigentes e operários da referida fábrica deverão expontâneamente doar seu sangue em favor dos hospitais da Municipalidade.

* * *

Acham-se abertas, no Departamento de Educação Complementar da Secretaria de Educação e Cultura, as inscrições para os cursos de Atividades de Educação Física e Recreação para pré-escolares. Os interessados deverão procurar a sede dêsse Serviço, à Avenida Erasmo Braga n. 118, 9º andar.

* * *

O Departamento de Educação Complementar está convocando os membros da comissão encarregada de estudar a organização de Parques de Recreação, para a primeira reunião, que será levada a efeito quinta-feira próxima, dia 16, na sede do referido Departamento, à Avenida Erasmo Braga n. 118, 9º andar, às 15 horas.

* * *

Realiza-se, amanhã, às 18 horas, a inauguração da Capela-Escola no Conjunto Residencial de D. Castorina, na Gávea. A cerimônia será presidida pelo dr. Darcy Monteiro, constará de missa oficiada por D. Távora e de uma pregação de D. Helder Câmara.

* * *

O prefeito Negrão de Lima assinou decreto, nomeando o dr. Arthur de Siqueira Cavalcanti para o cargo de diretor do Instituto de Hematologia, recentemente criado.

O dr. Arthur de Siqueira Cavalcanti, vinha exercendo, há longos anos, o cargo de diretor do Banco de Sangue da Prefeitura.

ATOS DO PREFEITO

O prefeito assinou decretos, exonerando o dentista Rubens Raimundo e os prepostos de despachantes Murilo Ferreira de Andrade e Jayme Ferreira Leal; nomeando para o cargo de preposto de despachante, Orlando Marino; isentando de culpa o arrecadador de Coletoria, Waldemar Pereira de Souza Caldas; e autorizando os médicos José Domingues Machado Filho e Antonio D. de Matos, a se ausentarem do Distrito Federal, em viagem de estudos a Buenos Aires.

DESPACHOS DO PREFEITO

Lucia Marques Pinheiro — **Indeferido**; Laura Abrantes da Silva Pinto — **Cumpra-se o acôrdo**; Maria Isabel de Andrade Abreu — **Autorizo**; Rodrigo Vitor Delamare Sampaulo — **Cumpra-se a sentença**; José Afonso Maria Barbosa — **Autorizo**; Luiz de Oliveira Nogueira — **Deferido**; José de Oliveira Conceição — **Indeferido**; Sady Silvio Levy — **Deferido**; Antonio Rodrigues de Souza e José de Freitas Freire — **Autorizo**; José Erico da Costa — **Indeferido**; Sociedade Beneficente dos Empregados Municipais — **Deferido**; Associação Brasileira de Enfermagem e Nestor Pazer Rodrigues — **Sim**; Associação Carioca de Combate ao Câncer — **Deferido**; Aurelio de Almeida Menino — **Deferido**.

DEPARTAMENTO DO PESSOAL

DESPACHOS DO DIRETOR

Benedito Benjamin Ramos — **Mantenho o despacho**; Irene da Silveira Duarte e Roberto Gomes — **Indeferido**; Anita Calanieri, Luiza de Souza, Maria Evarista Bulcão, Nelia Lima da Costa Paiva, Bento Carlo de Freitas, Maria Brigida de Carvalho, e Julio Ferreira Alves — **Concedo 3 meses de licença-prêmio**.

SECRETARIA DE EDUCAÇÃO E CULTURA

ATOS DO SECRETARIO

Designando Alzira Brito para integrar a comissão, objeto da Portaria n. 64, de 17-1-955; Pedro Machado e Humberto Silva Filho para o Setor de Contabilidade.

Departamento de Educação Técnico Profissional

ATOS DO DIRETOR

Designando Sara Beeman para o Ginásio Getúlio Vargas; Maria de Lourdes Marsiglio para o Ginásio Getúlio Vargas; Josélia de Oliveira para a escola técnica Visconde de Mauá; Luiz Castelo para o Ginásio Clóvis Monteiro; Jorge Duarte, para o Ginásio Visconde de Cayru; José da Costa e Joaquim Araujo para o Ginásio Brigadeiro Schorcht.

Departamento de Educação Primária

ATOS DO DIRETOR

Designando Eloá Lyrio para a escola 5-24; Herondina Alves para a escola 5-24; Leonor Sgardi para a escola 5-25; Alayde Guimarães para a escola 4-3; Aracy Assis para a escola 4-13; Norma Kerr para a escola 9-7; Evangelina Branca para a escola 8-10; Maria Storino para a escola 7-1; Maria Silva para a escola 1-14; Vera Penteado para a escola 13-5; Anita dos Santos para a escola 9-10; Leticia de Almeida para a escola 6-9; Delma Guilherme para a escola 9-7; Glodys Golo para a escola 6-22; Nize Dantas para a escola 8-1; Maria Lemos para a escola 2-16; Marieta Brandão para a escola 7-9; Audcêma Itaborai para a escola 7-22; Josephina Alves para a escola 7-3; Maria do Carmo Coelho para a escola 5-11; Derta Malca para o Departamento de Educação Primária; Ruth Ferreira para a escola 1-1; Maria Fernandes para a escola 3-15; Losita Moraes para a sede do 17º DE; Maria Felipe para a escola 12-13; Vera Ribeiro para a escola 2-14; Wilma Hoedmaker para a escola 3-4.

SECRETARIA DE AGRICULTURA

Departamento de Agricultura

ATOS DO DIRETOR

Designando Nelson Torezani para atender na Escola Rural Assis Brasil e Delmo de Castro Sant'Anna para servir nas escolas típicas rurais Leocádia Torres e Debora Mendes de Moraes, e assistido pelo Pôsto Agrícola V.

Departamento de Abastecimento

ATOS DO DIRETOR

Designando Eduardo Guedes Coelho para o núcleo 3.185; José Oliveira Servulo para o núcleo 7.181; Alfredo Marzulo para o núcleo 1.184; Arthur de Carvalho para o núcleo 1.181; Almir Melo Pereira para o núcleo 1.180.

SERVIÇO DE INFORMAÇÕES

DESPACHOS DO CHEFE DE SERVIÇO

Antonio Francisco de Oliveira — **Junte seu decreto de provimento e documento comprobatório de idade**; Elvina Vieira de Souza Braga — **Junte a portaria de admissão n. 14.222/55**; Rubens Coutinho de Brito — **Junte certidão de tempo de serviço federal**; Antonio Fernandes Gomes — **Junte a certidão n. 622/52 do DP**; João Guilherme dos Santos — **Compareça munido de Cr$ 10,00 em selos de expediente da PDF, a fim de receber a certidão requerida**; Maria do Carmo Gomes — **Compareça para receber documentos**; Nair Pereira Lopes — **Compareça para esclarecimentos**; Diamantino Gomes — **Prove que interrompeu a prescrição quinquenal**; Pedrina Corrêa de Souza Ignacio — **Junte atestado firmado por 2 funcionários efetivos nos têrmos da minuta aprovada**; Raul de Palva Pereira — **Junte título de eleitor, fotocópia da carteira de identidade e certificado de reservista**; Emmanuel Cardoso Moreira — **Junte título de eleitor e atestado de imunização**; Jayme Guimarães de Souza — **Junte a documentação hábil relativa às ações judiciais que invoca na sua petição**; Olympia dos Lacerda — **Junte elementos que comprovem o requerido**; Elysio de Medeiros Pires — **Compareça ao 1-PS. munido de seu decreto de provimento e memorandum de frequência de 1 a 14-8-956**; Helena Costa Pessoa — **Junte sua portaria de admissão**; Laura Joppert de Melo — **Junte o decreto de aposentadoria**; Octavio de Castro Pinho — **Junte documento comprobatório de idade**; Orlando Calaza — **Junte seu decreto de disponibilidade n. 73, de 14-3-949**; Izaltina de Barros Ribeiro do Nascimento — **Junte seu decreto de provimento n. 1.209/54**; Aécio Arnaldo Sodoma da Fonseca — **Compareça munido de Cr$ 10,00 em selos de expediente da PDF, a fim de receber a certidão requerida.**

Compareçam para ciência — Oneida Fialho Goulart, Joel Cyllano, Marianna Silva Pinho, Crosemiro Avelino Freire, Antenor Gonçalves, Antonia Costa de Azeredo.

Compareçam para cumprir exigência — Waldemar Pessoa de Araujo, Belisario Victorino do Espirito Santo, Edalgina Vianna de Souza, José Hilário Pereira, Maria de Lourdes Brasil.

Compareça ao Setor I, a fim de ultimar o expediente de retificação de nome — Miralda Pillar Barbosa, Mercedes Soares Peres de Castro, Carime Nassarala, Maria de Lourdes Abreu Arruda Teixeira, Maria Nelly Capella de Paula Barros, Maria Lecticia Risso Delduga, Aidyl Bastos da Silva Ribeiro, Clotilde Teixeira Cuiabano, Therezinha de Jesus dos Santos Barbosa.

Juntem seu decreto de provimento — Waldemiro Antonio dos Santos José Christovão de Sá, Helena Machado Werneck.

Compareçam para receber documentos — José Venancio de Souza, Maria José de Jesus da Cunha Machado, Marina de Almeida Franco, Neuza Marques Lemos, Renato Léo Ferreira Braga, Innocencia Santos de Almeida.

MONTEPIO DOS EMPREGADOS MUNICIPAIS

Será efetuado hoje, têrça-feira, das 8,15 ás 16 horas, o pagamento das seguintes propostas de empréstimos:

Por ordem do prefeito, de acôrdo com o artigo 4º do decreto 10.344 — Matrículas:

3.846	22.828	28.371	30.756
35.498	45.364	46.265	47.510
62.540	62.756	63.824	67.610
68.275	70.893	71.049	71.075
71.598	73.982	95.2001	500.016
500.032	500.078	500.124	

Comuns efetivos — Código 21 — Propostas:

7.682	7.683	7.685	7.686
7.688	7.689	7.690	

Comuns extranumerários — Código 22 — Propostas:

7.750	7.751	7.752	7.753
7.754	7.755	7.757	7.758
7.759	7.760	7.761	7.762
7.763	7.764	7.765	7.766
7.767	7.768	7.769	7.771
7.772	7.773	7.775	7.776
7.777	7.778	7.779	7.780
7.781	7.782	7.784	7.785
7.787	7.788	7.789	7.790
7.791	7.792	7.793	7.794
7.795	7.796	7.797	7.799
7.800	7.801	7.802	7.803
7.805	7.807	7.808	7.809
7.810	7.811	7.812	7.813
7.817	7.819	7.820	

Emergências — Matrículas:

1.636	3.755	4.412	4.258
5.065	6.516	6.261	6.714
8.729	12.414	11.536	11.836
12.340	13.677	16.691	17.123
18.826	19.790	17.741	21.529
26.145	27.486	27.804	28.917
30.265	31.445	32.314	36.002
36.286	36.334	38.071	38.411
38.419	38.647	38.745	38.823
39.621	39.623	39.625	40.615
43.231	43.289	44.776	44.953
44.963	45.240	47.298	48.577
48.893	49.699	49.804	51.780
52.028	52.063	51.175	52.314
52.339	52.543	52.600	53.517
53.926	53.732	54.668	56.535
56.881	56.904	58.077	60.126
60.137	60.274	60.589	60.975
62.053	62.911	63.813	65.951
67.222	67.341	67.539	67.554
67.917	68.252	68.490	70.888
75.851	78.613	79.718	95.236
95.1587	95.3415		

DESPACHOS DO DIRETOR

Gentil Estrella — **Arquive-se, visto não ser oportuna a realização de operações do tipo proposto**; Darcy Brochado Muniz e outro — **Autorizo, em têrmos, o empréstimo hipotecário de Cr$ 300.000,00, na 1ª forma proposta pelo Chefe do Serviço de Empréstimos Imobiliários, a ser contraído por Ariette Campos Moniz, mat. 55.990 devendo a competente Escritura, obedecidos os dispositivos legais vigentes, ser lavrada dentro do prazo máximo de 180 dias, a contar desta data**; Autorizo, em têrmos, o empréstimo hipotecário de Cr$ 450.000,00, na forma proposta pelo Chefe do Serviço de Empréstimos Imobiliários, a ser contraído por Darcy Brochado Moniz mat. 67.996, devendo a competente Escritura, obedecidos os dispositivos legais vigentes, ser lavrado dentro do prazo máximo de 180 dias, a contar desta data; Regina Augusta Regazi Kuhlmann, Norma Muller, Antonio Marques, Elder de Barros e Vasconcellos, Delphino Antonio Garcia, Crescencio Luizzi, Lino Alderico de Mello e Silva, Nestor Wanderley Curio, Maria Lourenço Gomes, José Marques da Silva, Papelaria Washington Ltda. — **Pague-se.**

DESPACHOS DO CHEFE DA CARTEIRA DE PENSÕES E AUXILIOS

Eduardo Haroldo de Abreu, Fernando Antonio Guerreira Je Carvalho, Hugo Servulo Zanforlin e outro, Antonio Felix de Lima, Maria Mendes de Souza Santos Mello — **Compareça urgente.**

DEPARTAMENTO DOS CORREIOS E TELÉGRAFOS

Suspensão de descontos que vinham sendo feitos nos vencimentos de oficiais administrativos

O diretor-geral, coronel Alberto Bitencourt, tendo em vista o que foi requerido por diversos oficiais administrativos, os quais requereram fôsse sustado o desconto que vinham sofrendo em seus vencimentos a título de indenização à Fazenda Nacional; e considerando o parecer do órgão técnico-jurídico do seu gabinete, proferiu o seguinte despacho no processo número 30.615/56: "A' Diretoria do Pessoal. Defiro o pedido por entender que não houve irregularidades no pagamento das diferenças de vencimento, de vez que estava sendo atendido um mandamento judicial, de cuja decisão não foi interposta nenhuma medida suspensiva dos seus efeitos. Reformada a sentença pelo Tribunal Federal de Recursos, caberia, tão somente, à administração, voltar a pagar pelos padrões anteriores de cada funcionário interessado, de vez que o acórdão não mandou fôssem descontadas as diferenças pagas. E o que o Judiciário não mandou fazer não o poderia fazer esta administração, sob pena de exorbitar de sua competência. Autorizo, pois, a suspensão dos descontos. Em 13 de agôsto de 1956".

Outros atos do diretor-geral

O diretor-geral, cel. Alberto Bitencourt, aprovou os atos do diretor-regional do Amazonas suspendendo por três dias o telegrafista Alzerino Brasil Corrêa por ter faltado um dia ao serviço, sem motivo justificado, e por seis dias o mensageiro Aldo Moreira, que faltou ao serviço por dois dias, nas mesmas condições, suspendendo por três dias, convertida a pena em multa, o mensageiro José Drumond de Carvalho, por negligência na entrega de telegramas. Do diretor regional da Paraíba do Norte, repreendendo o carteiro Agnaldo Bandeira de Melo, por ter respondido de modo indelicado ao chefe do Tráfego Telegráfico; aplicando a pena de suspensão, por cinco dias, convertida em multa, aos mensageiros Severio Alves da Silva, Epitácio Ferreira da silva, Severino Ramos de Oliveira e Ademar Ribeiro Luna, por indisciplina; e de dez dias, também convertida e multa, ao mensageiro Luiz Pereira Neto por ter-se recusado a informar o motivo de seu não comparecimento ao expediente, em dia útil; do diretor regional de Campo Grande, repreendendo o manipulante postal João Bosco de Arruda e Sá, por haver, com sua atitude, suscitado altercação com troca de têrmos injuriosos, no recinto da Repartição; do diretor regional de Goiás, responsabilizando os ex-servidores João Bosco Lacerda de Camargo e Wilson Jury, por extravio de reembôlsos, e o guarda Domingos Santiago de Souza, pelo desaparecimento de ferramentas de que era o encarregado.

Autorizou os seguintes pagamentos: Indústrias de aços-Metais 2.750,00; Agerasia Ltda. Cr$ .. 103.639,60, Cr$ 28.560,00 e Cr$ ..... 103.639,80; Pireli S. A. Cia. Ind. Pereira da Silva Cr$ 49.348,00 e Cr$ .. 35.200,00; Acumuladores Heliar do Rio S. A. Cr$ 4.560,00; Cia. Técnica Com. Eletr. Eletrical Cr$.... 17.382,00; Distribuidora Papéis Aries Graf. Cr$ 421.650,00; Ass. Serv. Civis do Brasil - Cr$ 28.300,00; Caixa Ecom. Fed. do Rio de Janeiro — Cr$ 1.087.190,00; Montepio Geral Serv. Estado - Cr$ 31.165,00; Willmann Xavier Com. Ind. S. A. — Cr$ 5.900,00; Standar Eletrica S. A. — Cr$ 40.450,00.

Distribuição de créditos

Fica distribuida à DR de Minas Gerais a quantia de Cr$ 300.000,00, à conta da Verba 4.3.02 — Prosseguimento e conclusão da desapropriação e aquisição de imóveis,' para aquisição de imóvel situado na Avenida Governador Valadares n. 128, em Santa Bárbara -M.G., onde se acha instalada a Agência Postal Telegráfica local, imóvel de propriedade de Zulmira Pinto Caldeira de acôrdo com a autorização constante do Decreto número 39.340, de 116.56 (Processo 23.016/56) - à DR da Bahia, a quantia de Cr$ 65.620,00, à conta da Verba 4.1.03 — Prosseguimento, etc. 2) Construção de Agências Tele-Agência de Ituberá - Processo número 41.708/56); à DR de Uberaba, a quantia de Cr$ 3.456,00, à conta da S/C 6 - Gratificação pelo exercício em locais etc. (Ofício 1.050, de 10.6.56, da DR) - à DR de Alagoas, a quantia de Cr$ 10.149,00 à conta de S/C 13 Substituições, para pagamento à Tesoureira Auxiliar Edith de Oliveira Penna, por ter substituído o Tesoureiro da DR- (Processo 44.408/56); à DR do Amazonas, a quantia de Cr$ 1.500,00, à conta da S/C 13 - Substituições, para paga-

(Continua na 5.ª página)

Locação nos Mercadinhos Municipais

Três anos o prazo máximo para vigência dos contratos — Concessões sòmente mediante concorrência pública — Caução correspondente a três meses do valor locativo mensal dos compartimentos e prova de idoneidade financeira dos proponentes — Íntegra do decreto assinado ontem pelo prefeito Negrão de Lima

O prefeito Francisco Negrão de Lima assinou, ontem, o seguinte decreto regulando a locação de compartimentos nos mercados regionais pertencentes à Prefeitura:

"Art. 1º. — A locação de compartimentos dos Mercados Regionais construídos ou que vierem a ser construídos pela Prefeitura do Distrito Federal sòmente será cedida mediante concorrência pública, separadamente, para cada compartimento;

Art. 2º. — O edital de concorrência pública estabelecerá as condições de idoneidade financeira e técnica para os proponentes, inclusive declaração do local ou locais dos depósitos para estocagem de produtos, a prova de capacidade legal para o exercício da atividade comercial e as garantias necessárias à regularidade do funcionamento dos compartimentos, conforme os tipos de comércio que deverão existir, bem como a de que os proponentes se submeterão a tôdas as exigências constantes de leis e regulamentos vigentes.

§ 1º. — A locação não excederá o prazo de três anos, não podendo ser renovada senão mediante concorrência pública;

§ 2º. — No contrato de locação deverão ficar expressos o local ou locais dos depósitos que os contratantes serão obrigados a manter, para estocagem de produtos não pereciveis, devendo os estoques de tais produtos corresponder, nos mencionados depósitos, a uma reserva mínima para o consumo de quinze dias, na base da estimativa que fôr organizada, quinzenalmente, pelo órgão competente da Secretaria Geral da Agricultura, Indústria e Comércio;

§ 3º. — No ato da assinatura do contrato, será feita prova de que o contratante prestou a caução correspondente a três mesês do valor do aluguel mensal dos compartimentos;

§ 4º. — Pela infração de qualquer das cláusulas contratuais, o contratante fica sujeito à multa equivalente a vinte por cento (20%) do valor do contrato, a qual será descontada da respectiva caução, cuja integralização será feita no prazo de oito (8) dias, a contar da comunicação oficial.

Artigo 3º. — Os contratos de locação dos compartimentos de Mercados Regionais são terminantemente intransferíveis, sendo a transgressão dêsse preceito punida com a rescisão imediata do contrato.

Art. 4º. O funcionamento dos Mercados Regionais a que se refere o presente decreto fica sujeito à fiscalização da Secretaria Geral de Agricultura, Indústria e Comércio, por seu órgão competente, que é o Departamento de Abastecimento.

Art. 5º. — O contratante locador de compartimento de Mercado Regional que incorrer no pagamento de três a cinco multas, consecutivamente ou intercaladamente, será considerado inidôneo, não podendo inscrever-se em nova concorrência pública.

Parágrafo único — Se incorrer em mais de cinco multas consecutivas, ou intercaladas, será rescindido o contrato objeto da presente lei, mediante processo.

Art. 6º. — E' expressamente proibida a sublocação, ficando o infrator sujeito à rescisão do respectivo contrato.

Art. 7º. — O Serviço de Vendas poderá, nos Mercados Regionais, obedecer a períodos diurnos ou noturnos, obedecendo-se à tabela de preços que fôr aprovada pelo órgão competente.

Art. 8º. — Os casos omissos serão resolvidos pelo Secretário Geral de Agricultura, Indústria e Comércio, com a aprovação do prefeito.

Art. 9º. — Revogam-se as disposições em contrário."

Se fôsse possível radiografar um prédio como êste — ou outros dos mais modernos edifícios do Brasil — Você poderia observar que êle tem artérias de água filtrada e gelada, circulando por tôda a estrutura.

pela sólida e imponente estrutura de aço e concreto armado circulam artérias de água filtrada e gelada!

Essa é uma das maravilhas da moderna Engenharia Mecânica para servir confôrto em dose superlativa à coletividade. Neste campo — o das instalações de sistemas de distribuição de água potável gelada pelos diversos pavimentos de um edifício — a Ceibrasil está na vanguarda! E, não sòmente neste setor, como em muitos outros de sua especialidade, a Ceibrasil sente-se orgulhosa da preferência que vem recebendo de parte das mais importantes firmas construtoras do Brasil.

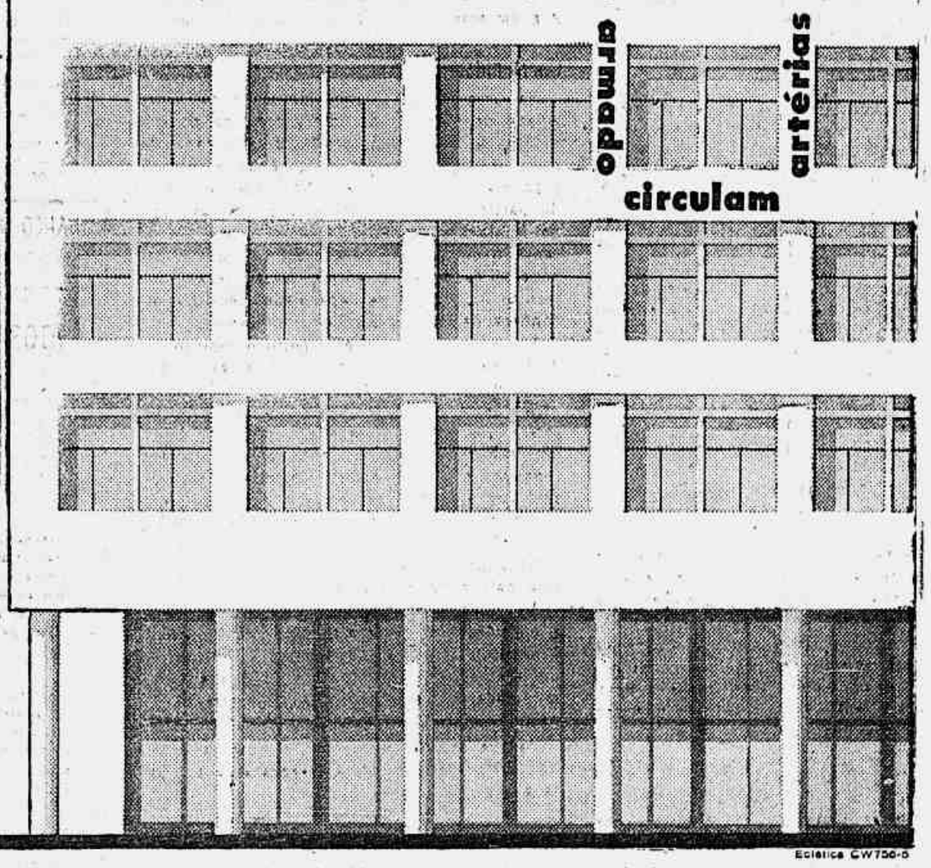

Alguns Edifícios com instalações centrais de água filtrada e gelada:

Ministério da Educação e Cultura
Clube de Engenharia
Ed. "Visconde de Itaborai" (Bco. do Brasil)
Ed. "Marquês de Herval"
Associação Brasileira de Imprensa
Edifício "Guinle"
Edifício "Andorinha"
Edifício de "O Globo"
Cia. Carris, Luz e Fôrça do R. de Janeiro
São Paulo - Cia. de Seguros de Vida
Secretaria dos Serviços do Café - S. Paulo
Instituto dos Bancários - Rio e S. Paulo
Hotel Comodoro - S. Paulo
Bco. do Com. e Ind. de M. Gerais S.A. - B. Horiz.
Aliança da Bahia - Salvador
Ed. "Cidade do Salvador" - Salvador
Secretaria da Fazenda - Recife

Condicionamento de Ar Refrigeração - Ventilação Instalações Especializadas para Indústrias e Laboratórios

(Desumidificação - Umidificação Filtragem - Contrôle e Separação de Pós - Frigoríficos - Resfriamento de Líquidos - Água Gelada Frio Industrial - Aquecimento Exaustão de Gases e Vapores)

Eclética CW750-5

CEIBRASIL — VINTE E UM ANOS DE EXPERIÊNCIA

CIA. DE ENGENHARIA E IMPORTAÇÃO DO BRASIL
Rua Lopes de Sousa, 45/51 - Caixa Postal, 1269 - Tel.: 48-6868 - Rio

Representantes e distribuidores de

WORTHINGTON
REFRIGERAÇÃO - AR CONDICIONADO

ASSOCIADA EM S. PAULO: CEBEC - CEIBRASIL, BELINKY, ENGENHARIA E COMÉRCIO LTDA.

Assim era ontem...

Hoje só com EMPILHADEIRA ELÉTRICA tipo AV 1522

Capacidade: 1.750 kg
Elevação: 3.000 mm
Bateria de chumbo.

PARA IMPORTAÇÃO DIRETA DA TCHECOSLOVAQUIA
ÁGIOS FAVORÁVEIS
PREÇOS VANTAJOSOS
ESTOQUE DE PEÇAS
ASSISTÊNCIA TÉCNICA

OU COM CARRINHO ELÉTRICO tipo AP 1522 com plataforma fixa e tipo AN 1522 com plataforma elevatória. Capacidade: 1.500 a 2.000 kgs.

REPRESENTANTES:
IRMÃOS SINGER S/A - Indústria e Comércio
R. CONS. CRISPINIANO, 404 - 6.º - TEL. 34-0160 - C. POSTAL, 4372 - S. PAULO
INFORMAÇÕES RIO DE JANEIRO: 52-2509 - Snr. PLINIO

24 DE AGÔSTO início dos "serviços expressos" para a EUROPA com os modernissimos SUPER G CONSTELLATIONS dotados de "COMFORETTE" super-confortável poltrona reclinável

Buenos Aires
São Paulo
Rio de Janeiro
Dakar
Paris
Duesseldorf
Frankfurt
Hamburgo

LUFTHANSA
LINHAS AÉREAS ALEMÃS
consulte as agências de turismo

PORTELA RECEBEU COM RITMO a caravana de Dizzy Gillespie

Não houve duelo — Mas valeu a festa pela grande batucada — Grã-finagem na sede da famosa escola de samba

Dizzy Gillespie não topou o duelo de ritmos com a Escola de Samba Portela. Os componentes da sua orquestra que foram a Oswaldo Cruz não levaram os instrumentos. Exceto êle mesmo, que aliás, tocou apenas uns dois minutos o seu "trompet". E ficou zangado quando foi vítima de ligeiro acidente: todos queriam ficar perto dêle e na avidez com que se aproximavam, alguem esbarrou em seu instrumento. Isto bastou para que o famoso "band-leader" se aborrecesse e não mais tocasse, ficando, ainda, ligeiramente contrafeito. Mas a festa valeu pela exibição dos portelenses. Bastaria a batucada.

Gran-finagem

Há um detalhe: a quase totalidade dos que se achavam nas dependências da Portela, não eram dos subúrbios, nem dos morros. Eram pessoas daqui de baixo. Ou, mais precisamente, dos bairros mais chiques. As festas parecia ter sido organizada apenas para a gran-finagem.

Samba da recepção

Os portelenses tinham um samba para recepcionar Dizzy Gillespei. Um samba que traduzisse a dedicação dêles ao Brasi. E cantaram o "Brasil Poderoso", de autoria de Candeia Filho e Waldir de Souza, da "Ala dos Impossíveis". A letra é a seguinte:

Brasil... tu és uma dádiva divina
Cacau, cana-de-çúcar, algodão,
Borracha, mate e café
Produtos desta imensa nação
Tens os campos tão férteis
Em matérias-primas
E as tuas riquezas invejam o mundo
Jazidas tais e tamanhas
Em teu solo fecundo
Há em tuas entranhas
Ouro, manganês e outros minerais.
E's forte, belo e varonil
Brasil! Brasil! Brasil!

Tuas gloriosas fôrças armadas
Com desvelo zelam pelo teu tesouro
Em tua história consagrada
Escreveram páginas de ouro
Guias, defensores de amanhã
Futuros doutorandos do Brasil
Estejam sempre alerta
Tragam na lembrança
O conselho do poeta
Criança não verás país nenhum como êste
Imita na grandeza a terra em que nascestes.

Dizzy, de máquina fotográfica em punho, não perdia detalhes da batucada.

E o samba prosseguia

E o samba prosseguia animadamente. Em todos os cantos da Portela, - cuja sede já está pequena - viam-se pessoas sambando alegremente. Mais gente do asfalto do que pessoal de morro. Lindas morenas de Copacabana trocavam passo com os cubanos da portela. Queriam, com efeito, imitar aquêles trejeitos fenomenais e algumas chegavam a impressionar. Em todos os cantos do terreiro, e até na rua, havia muita alegria. Os tamborins não cessavam de marcar a cadência.

A batucada começou cedo. Por volta das 22 oras. Dizzy Gillespie chegou à Portela à 1 hora da madrugada de sábado. Ficou até o fim da brincadeira, isto é, às 5,30 da manhã, quando o dia estava amanhecendo.

Homenagem da Império Serrano

A Escola de Samba Império Serrano prestou sua homenagem à Portela. Diretores da academia foram presenciar a festa. Levaram, também mestre-sala e porta-bandeira. Houve evolução. A bandeira verde e branco aliou-se aos portelenses na noitada de sábado.

FEDERAÇÃO DAS INDÚSTRIAS DO DISTRITO FEDERAL

(FILIADA À CONFEDERAÇÃO NACIONAL DA INDÚSTRIA)
AVENIDA CALÓGERAS, 15 - 4.º ANDAR
Telefone 22-3198 — Enderêço Telegráfico FINDUSTRIAS
DISTRITO FEDERAL

EDITAL

A FEDERAÇÃO DAS INDÚSTRIAS DO DISTRITO FEDERAL, pelo seu Presidente, abaixo assinado, vem, de acôrdo com as instruções baixadas com a Portaria n. 11, de 11 de fevereiro de 1954, do Sr. Ministro do Trabalho, Indústria e Comércio e na forma do disposto no Capítulo IX, da Portaria n. 48, de 8 de abril de 1952, convocar os novos delegados dos sindicatos filiados, junto ao seu Conselho de Representantes, para se reunirem, na sede social, na Avenida Calógeras n. 15 - 4.º andar, nesta Capital, no dia 21 de agôsto corrente, às 17,30 horas, a fim de se proceder ao reconhecimento das credenciais respectivas, e conseqüente abertura, em seguida, do prazo de 24 horas, para registro de chapas às eleições da Diretoria, Conselho Fiscal e Delegados representantes junto à Confederação Nacional da Indústria, que se realizarão no dia 23 de agôsto de 1956, às 17,30 horas, no mesmo local, ficando, desde já, esclarecido que, não havendo "quorum" legal para o pleito, êste se realizará no dia imediato, 24 de agôsto, à mesma hora, com qualquer número.

Rio de Janeiro, 10 de agôsto de 1956.

ZULFO DE FREITAS MALLMANN
Presidente

81687

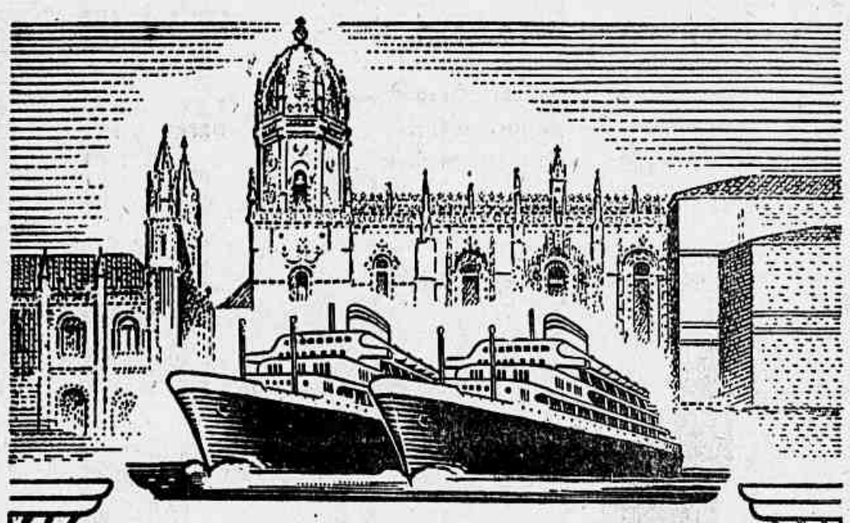

Companhia Colonial de Navegação
Lisboa
LINHA DA AMIZADE
O MODERNO TRANSATLÂNTICO PORTUGUÊS DE 19.000 TON.

PÁTRIA

Partirá em 19 de Agosto para:
SALVADOR, RECIFE, SÃO VICENTE, FUNCHAL e LISBOA

OUTRAS SAÍDAS

PARA O RIO DA PRATA	PARA A EUROPA
VERA CRUZ 13 de outubro	22 de outubro
VARA CRUZ	23 de novembro
VARA CRUZ	22 de dezembro

O MÁXIMO LUXO E CONFÔRTO EM TÔDAS AS CLASSES
PREÇOS EXCEPCIONAIS EM 3.ª CLASSE
EXCELENTES ACOMODAÇÕES E ÓTIMO TRATAMENTO DE MESA
Reserva de lugares em tôdas as
AGÊNCIAS DE VIAGENS E TURISMO
e nos Agentes Gerais:
COMPANHIA COMERCIAL E MARITIMA S.A.
Avenida Rio Branco n.º 4-B - Telef. 23-2930
RIO DE JANEIRO
onde se atenderão todos os passageiros e se prestarão informações sôbre eventual falta de lugares.

ESTATUTOS DA COMPANHIA DO METRÔ

Assinado ontem pelo prefeito aquêle documento

Realizou-se na manhã de ontem, no Palácio Guanabara, a cerimônia de assinatura pelo prefeito Negrão de Lima, dos Estatutos da Companhia do Metropolitano do Rio de Janeiro. O ato contou com a presença dos secretários gerais, técnicos e diretores de Departamentos da PDF, vereadores e membros da comissão encarregada do importante trabalho.

Além do governador da cidade, discursaram na ocasião, o presidente da Câmara dos Vereadores, sr. Luiz Paes Leme, e o engenheiro Lino de Sá Pereira. Êste último, falando na qualidade de presidente da Comissão de Estudos do Metrô, salientou a importância e a necessidade do melhoramento, dizendo que a sua realização, ultrapassa os limites normais da questão dos transportes para resolver problema de maior gravidade na esfera social, moral e política. Depois de observar que a necessidade do Metro já se vem fazendo sentir no Distrito Federal há mais de 30 anos, o sr. Lino de Sá Pereira, fez alusão aos passos dados por diversos prefeitos desde a administração Henrique Dodsworth, para tornar realidade a iniciativa.

Hildebrando de Gois, Mendes de Morais, João Carlos Vital, Dulcidio Cardoso e Alim Pedro, frisou o presidente da Comissão de Estudos do Metropolitano, todos deram provas inequívocas de que estavam dispostos e decididos a construir o Metrô. Referindo-se ao prefeito Sá Lessa disse que o mesmo, seguindo o exemplo dos seus antecessores, tomou a deliberação de nomear a primeira Comissão Organizadora da Companhia do Metropolitano. Por fim, ressaltou o apoio do legislativo carioca.

PALAVRAS DO PREFEITO

Com a palavra disse o sr. Negrão de Lima, não necessitar estender-se em considerações sôbre a história do plano do Metrô para realçar a significação do ato. O que mais lhe interessava dizer é que se limitava a assinar documentos, e estava disposto a desenvolver esforços para tornar realidade o Metropolitano do Rio de Janeiro, no que contava com o apoio irrestrito do presidente da República.

Resumindo o plano, esclareceu o sr. Negrão de Lima, que duas linhas estão projetadas uma que vai da Lapa a Praça Saenz-Pena e outra da Estrada de Ferro ao Lido. Por coincidência, observou, têm ambas a mesma extensão, ou seja: 10 quilômetros.

Além do Metropolitano, arrolou o prefeito seis outras obras fundamentais a solução do problema do tráfego e dos transportes no Rio Copacabana Barata Ribeiro Raul de Janeiro, a saber: 3 túneis em Pompéia, Tonelero-Pompeu Loureiro e Sá Ferreira-Nascimento Silva; Desmonte do morro de Santo Antônio e consequente aterro da praia do Flamengo; Avenida Radial Oeste; Avenida Perimetral; Túnel Catumbi-Laranjeiras; Túnel Rio Comprido-Lagoa.

MARINHA

AVISO MINISTERIAL SUBORDINANDO À DIRETORIA DE ENGENHARIA O ANTIGO ARSENAL DE MARINHA

Numerosos atos assinados pelo titular da pasta — Concessão de medalhas — Exposição cartográfica — Vão representar a Marinha — Pagamentos na D. I. — Mala aérea para o "Duque de Caxias" — Decretos assinados

O ministro Alves Câmara assinou ontem aviso colocando sob a jurisdição da Diretoria de Engenharia da Marinha a area do antigo Arsenal de Marinha do Rio de Janeiro, compreendendo edificações e respectivas instalações, com exceção dos imóveis temporàriamente cedidos a outras diretorias.

Vão representar a Marinha

Foram designados o capitão de corveta médico Edídio Guertzenstein e o primeiro tenente médico Aloisio Tepedino para representarem a Marinha no VIII Congresso Médico do Triângulo Mineiro e do Brasil Central, a realizar-se em Uberaba, Estado de Minas Gerais, de 4 a 8 de setembro vindouro.

"Mala aerea para o "Duque de Caxias"

Será fechada hoje, às 16 horas, a mala aérea para o navio-escola "Duque de Caxias", destinada ao porto de Plymouth.

Apresentação

Por diversos motivos, apresentaram-se, ontem, à Diretoria do Pessoal os almirantes Xavier do Prado Amadeu Jacome, Sadi Fischer, os comandantes João Ries da Silva Santos, Luiz Fernando Burlamaqui, Alfredo Carlos Soares D. Filho, Francisco de Paula Valadares e Francisco Landsman Ramos.

Recebidos pelo ministro

O ministro Alves Câmara recebeu, ontem, em audiência, o embaixador do Uruguai, sr. Juan Antonio Viera, que se fazia acompanhar do novo adido naval, capitão de mar e guerra Agustin Cabrera Nieves e para despacho os almirantes Renato Guilobel, Olavo de Araújo, Fernando Silva, Aráujo Suzano. Recebeu, ainda, em audiência, o coronel Matoso Maia os comandantes Lauro Martins Ferreira, Andrade Figueira e o consultor jurídico da Marinha, sr. Camilo Prates.

Atos do ministro

O ministro assinou ontem os seguintes atos: reformando, por invalidez definitiva, na graduação de segundo sargento o cabo fuzileiro Antônio Pedro da Silva; na de terceiro sargento o soldado Henrique Gutierrez; na mesma graduação o marinheiro Luiz Cavalcante da Silva e o taifeiro Antônio Severino de Lima; considerando promovidos à graduação de segundo-sargento os terceiros reformados Elpidio Feitoza de Lima e Leonardo de Freitas; concedendo seis mêses de licença especial aos servidores Marcilio Rodrigues da Costa e João Ferreira da Silva; deferindo os requerimentos relativos à concessão de salário-família de Maria José da Silva e Neusa dos Santos Silva; excluindo do serviço ativo, a bem da disciplina, os marinheiros Moacir Ribeiro, Deraldo Roque Ferreira Ribeiro e Vitoriano Gonçalves Sampaio; concedendo o distintivo de comportamento aos marinheiros João Batista Facundo de Oliveira e Aderson Guedes Cavalcante.

Pagamentos na D. I.

A Diretoria de Intendência da Marinha pagará hoje, das 12 às 15 horas, os atrazados.

Exposição cartográfica

A Marinha acha-se representada na secção nacional da exposição cartográfica do VIII Congresso Internacional de Geografia, instalada na antiga estação de hidros do Aeroporto Santos Dumont, com a apresentação de cartas hidrográficas de nossa costa, elaboradas pela Diretoria de Hidrografia e Navegação. A referida exposição está franqueada ao público, diàriamente, das 9 às 20 horas.

Movimentação de navios

Procedente de São Sebastião chegou ao Rio o "José Bonifácio"; o "Santana" chegou vitória procedente do Rio.

Concessão de Medalhas da FNNE e da FNS

Foram assinados decretos concedendo a Medalha de Bronze da Fôrça Naval do Nordeste aos primeiros-sargentos Aloysio de Almeida d'Eça, jader Pedroza de Andrade, Emmanoel Baptista de Bemmyara Franco Lauro Pereira, Alvaro Casado Costa, José Maria Thomaz, Affonso Batalha de Macedo Netto, Elbio Mello, Ofomo Feliciano Bezerra, Darcilio José Pereira Costa, José de Araújo Silva, Agenor Piragibe Rodrigues de Souza, Romilddo Capozzoli Gabino, Davino Mendes de Oliveira, Germinio macedo de Oliveira Mello Junior, Adjanir Accacio Gonçalves, Augusto José Garcia Filho, Adolfo Barros da Silva, Vicente Mario Waldemar Lopes de Lima e Souza e João das Chagas Filgueiras; aos segundos sargentos Francisco de Oliveira Cipião, Antônio Alves da Costa Homero Duarte Marques, Elias Rachid Iunes, Moisés Queiroz de Mello e Israel Gonçalves Lopes; aos terceiros-sargentos José da Silva, Humberto Ferreira Santos, Oscar Marinho, Mario Moreira Passos, Alberto Vale, José Barros da Silva, Renato Mendes, Celso de Paula Ribeiro, Cicero José do Nascimento, José Cupertino Neto e Jorge Gonçalves de Aquino; da Fôrça Naval do Sul aos Ary Ferreira Franco e Raimundo da Costa Morais Filho; aos primeiros-sargentos Tertuliano Gomes da Silva, Ildefonso Marinho de Albuquerque, Levi Lopes de Souza, João Machado Rios e José Batista Andrade; aos segundos-sargentos Aarão Ferreira de Melo, José Martins de Sant'Ana, Adolpho alano, Gildonario Kirchner e Nery Santos Silva e aos taifeiros Antônio Basilio da Silva Aristotelino de Queiroz, Helio José de Castilhos, Almerindo Alves Ramos e Manoel Sebastião de Araújo Lopes.

Capitães de corveta chamados

Devem comparecer hoje, às 9,30 horas ao Hospital Central da Marinha, (Junta Central), para fins e inspeção de saúde, os capitães de corveta Mário da Cunha Bastos, luiz da Cunha Bastos, Luiz F. da Gama Lobo Teixeira Mendes, Ernani Samnaio do Vale, Fernando José da Silva Bitencourt Francisco de Paula Valares, Joaquim Vivas Alvarez, Mário Luiz de Lima Lages, augusto Fleiuss Calvet e Lauro Guaranis Guimarães.

Concessão de Medalhas

Foram assinados decretos concedendo a medalha de bronze da Fôrça Naval do Nordeste aos sargentos Pedro Vitorio Ferreira, Rafael Gonçalves da Silva, Luiz Barbosa da Silva, Antônio de Araújo Lima, Expedito Campos de Castro, Nercio Correia, Otacilio Soares de Mendonça, Almir Ribeiro Guimarães, Antônio Alves de Oliveira, Francisco Chagas de Carvalho Rocha, Laudelino Pereira Luiz Hermenegildo da SHilva, Milton Pinheiro de Melo, Fabiano Palhares Duarte, Sergio Costa de Oliveira, e aos cabos Raimundo Hugo Nogueira de Castro, Antônio Ambrozio dos Reis Filho e Airton Ribeiro dos Anjos.

Carteira Hipotecária e Imobiliária do C. M.

Solicitam-nos: "A diretoria da Carteira Hipotecária e Imobiliária do Clube Militar solicita aos senhores associados contemplados com apartamentos nos edifícios da rua Bambina 50 e Rua Barão de Mesquita 498 a se reunirem na sede desra Carteira, amanhã, dia 15, às 16 e 17 horas, respectivamente a fim de tratarem de assuntos de seus interesses.

Novo adido Naval de Cuba

O ministro Alves Camara recebeu, ontem, em audiência, o embaixador de Cuba, sr. Gabriel Landa, que se fazia acompanhar do novo adido naval junto a embaixada daquele país, almirante Antônio Arias Echevarria.

No Rio o Alt. Ary Rongel

Encontra-se nesta Capital, em objeto de serviço, o almirante Ary dos Santos Rongel, comandante do 4º Distrito Naval, sediado em Belém, do Pará. O ex-comandante da Escola Naval apresentou-se ontem ao titular da pasta.

Decretos Assinados

O chefe do governo assinou os seguintes decretos: aposentando os servidores Luiz Francisco da Costa, Olegario Olimpio Barreto, João Nick de Oliveira, Lourenço Nunes de Paulo, Sebastião Simões do Nascimento e Manoel José de Assunção; considerando promovidos ao pôsto de primeiro tenente os segundos tenentes reformados Orlando Soares do Pôrto Neves e João Milton de Souza; exonerando Valdir de Oliveira Cardoso da função de operário.

Meteoromarinha

A Diretoria de Hidrografia e Navegação distribuiu, ontem, o seguinte Meteoromarinha válido das 12,00 horas do dia 13 às 12,00 horas do dia 14 de agôsto de 1956 do CHUI A PORTO ALEGRE - Tarde e noite serenas; manhã um pouco enevoada. Mar tranquilo. Vento moderado de Leste. Visibilidade boa à tarde e noite, baixa de manhã. Temperatura estável. DE PORTO ALEGRE A PARANAGUA' - Tarde, noite e manhã um pouco nubladas. Mar tranquilo. Vento fraco de Sueste à tarde e noite, fraco de leste pela manhã. Visibilidade boa à tarde e noite, baixa de manhã. Temperatura em declínio discreto. DE PARANAGUA' a ILHA GRANDE - Tarde, noite e manhã bastante nublada e sujeitas a garôa moderada intermitente. Mar de pequenas vagas de sueste. Vento fraco de sueste. Visibilidade bôa. Temperatura em declínio discreto. DA ILHA GRANDE A VITORIA - Tarde, noite e manhã bastante nubladas com garôa moderada intermitente. Mar de pequenas vagas de sul. Vento fraco de Sudoeste. Visibilidade baixa. Temperatura estável.

NO TRIBUNAL MARÍTIMO

Na sessão de hoje, o T. M. julgará os seguintes processos:

Nº 2960 - referente ao naufrágio do batelão "ZEZE' I" a reboque da lancha - motor "ZEZE' IV", no Rio Branco, Amazonas em junho de 54, Relator do processo, o juiz Francisco Rocha;

Nº 2831 - relativo ao naufrágio da barcaça "JAVA" no canal da barreta de Xaréu, município de Maragogi, Estado de Alagoas, em agôsto de 1954. Relator, o juiz Gerson Cruz.

O mesmo juiz relatará o processo n. 2867, sôbre a colisão com obstáculo submerso, do batelão "FIZAIRE" quando, a reboque da barcaça "Dantinha", navegava no rio Acre, Estado do Amazonas, em setembro de 1954.

EXECUTIVO E LEGISLATIVO UNIDOS NA DESORDEM FINANCEIRA

Proposta na Câmara a alteração do Código de Contabilidade para atenuar as conseqüências de autorização e realização de despesas sem cobertura orçamentária — Requerimento de informações sôbre irregularidades na distribuição de leite em pó e na construção de uma hidrelétrica no rio Uruguai

O deputado Aurélio Viana (socialista de Alagoas) apresentou ontem à Câmara requerimento de informações para indagar quais os motivos de ordem técnica e econômica que levaram nosso govêrno a prometer a participação do Brasil na construção da Usina Hidrelétrica de Salto Grande, no Rio Uruguai, e a 120 quilômetros abaixo da fronteira brasileira. Depois de interrogar sôbre as vantagens que trariam a economia gaúcha a construção daquela hidrelétrica, o deputado Aurélio Viana conclui seu requerimento de informações perguntando e (caso existam) quais os estudos e as providências do govêrno brasileiro para o aproveitamento das águas do Rio Uruguai, acima da barra do Quaraí, para a melhoria de sua navegação e para aproveitamento da energia e fôrça que poderia produzir. O requerimento de informações é baseado num trabalho do engenheiro Maurício Joppert, *Benfeitoria em Terra Alheia*, que o deputado Aurélio Viana considerou de crítica construtiva e desapaixonada.

IRREGULARIDADE NA DISTRIBUIÇÃO DE LEITE EM PÓ

Na mesma sessão, o deputado Portugal Tavares (PR do Paraná), apresentou requerimento de informações para saber do Ministério da Saúde o montante do desvio de leite em pó e produtos vitamínicos fornecidos pela ONU, para distribuição gratuita às crianças do Maranhão, que foram vendidos no comércio local. O deputado paranaense deseja ainda saber se foi aberto inquérito e se os culpados foram punidos. O deputado Portugal Tavares baseou-se, para apresentar seu requerimento, em declarações do próprio ministro Maurício de Medeiros, feitas em recente conferência nesta Capital.

MODIFICAÇÃO DO CÓDIGO DE CONTABILIDADE

O deputado Lameira Bittencourt (PSD do Pará) apresentou ontem projeto de lei mandando dar nova redação aos artigos 40, 46 e 48 do Código de Contabilidade da União. Para justificar a proposição, acentuou o deputado Lameira Bittencourt que as modificações — as mais urgentes e necessárias num Código por êle considerado obsoleto e inadequado em muitos pontos — visam a atender aos reclamos mais prementes e inadiáveis, derrogando dispositivos seus que, além de clamorosamente inconstitucionais, têm prejudicado enormemente o erário público e os interêsses nacionais.

Alega o deputado paraense que os artigos do Código de Contabilidade da União de que o projeto trata, não só aberram, flagrantemente dos artigos 73 e 75 da Constituição, como ainda permitem que, à sua sombra, se pratiquem, não raro, com graves danos para a administração e para as finanças do país, os maiores abusos e as mais clamorosas irregularidades.

Por isso, afirma o autor do projeto, já se tem afirmado que, se é exato que o Congresso tem autorizado ou impôsto ao Executivo vultosas despesas sem lhe fornecer os recursos financeiros correspondentes, não menos verdade é que o Executivo, em todos os governos, tem efetuado despesas sem a necessária autorização legislativa e sem cobertura orçamentária.

O sr. Lameira Bittencourt entende que a aprovação de seu projeto concilia, em têrmos adequados, o rigor do texto constitucional com a premência das necessidades da administração, com evidente vantagem para o interêsse público.

No Mundo...

(Conclusão da última página)

João Neves da Fontoura, Horácio Lafer e João Cleofas. O primeiro foi ministro do Exterior, o segundo da Fazenda e o terceiro da Agricultura no govêrno do presidente, Getúlio Vargas e tiveram participação direta ou indireta na modificação da política de energia atômica.

NO CATETE, O GOVERNADOR JORGE LACERDA

O governador Jorge Lacerda visitou, ontem, o presidente Juscelino Kubitschek, para agradecer o fato de ter-se feito representar no seu desembarque pelo seu ajudante de ordens, major José Edson Perpétuo. À saída, declarou que aproveitara a oportunidade para tratar de alguns assuntos administrativos de interêsse do seu Estado, como a grande usina termo-elétrica que será instalada no sul de Santa Catarina, no coração da zona carbonífera.

A UDN E A COMISSÃO DE MUDANÇA DA CAPITAL

Está em votação, na Câmara, projeto do govêrno criando uma autarquia para a construção da nova Capital da República. Um dos artigos prevê que a maioria que apoia o govêrno e a minoria indicarão representantes para participar da diretoria daquele órgão. Na Comissão de Justiça, o fato mereceu alguma discussão. O deputado Bilac Pinto acentuou, na oportunidade, que se o desejo do govêrno era ter na direção da autarquia um elemento oposicionista, isso estava frustrado, pois, com a nova composição das fôrças políticas da Câmara, maioria e minoria, por um artifício, eram a mesma coisa, tendo os deputados que divergem do govêrno necessidade de criar uma "terceira fôrça", que denominaram **Bloco da Oposição**. Logo, ou a oposição não participava da direção da autarquia, ou, para que isso ocorresse, necessário se tornava um alteração no projeto, a fim de que o pensamento do govêrno, o mais louvável, ficasse mantido.

O assunto está para ser resolvido, sendo seu relator, na Comissão de Justiça, o deputado Adauto Cardoso. Em face disso e porque o assunto interessa diretamente à UDN goiana, realizou-se, ontem, na residência do deputado Afonso Arinos, uma reunião de alguns deputados udenistas, para tratar do assunto. Dela participaram, entre outros, os srs. Afonso Arinos, João Agripino, secretário-geral do partido, Adauto Cardoso e Emival Caiado de Castro, da representação udenista de Goiás. Ficou resolvido, então, que o partido vai lutar pela aprovação da emenda que permite a participação da oposição na direção da autarquia. Com a sua participação na autarquia, mas por fôrça de lei, a UDN nacional não terá dúvidas em autorizar e até indicar um elemento do diretório goiano para exercer funções de nomeação do presidente da República, como é do seu desejo.

INTERPELAÇÃO AO MINISTRO DA GUERRA

O sr. Raimundo Padilha pretende interpelar judicialmente o general Teixeira Lott, a fim de saber a exata extensão das declarações do ministro da Guerra a propósito do discurso pronunciado na Câmara, na semana passada, pelo representante fluminense. Neste sentido entendimentos se processam entre o sr. Adaúto Cardoso e o sr. Raimundo Padilha, que tenciona escolher o deputado carioca para seu patrono.

O meio seria a notificação judicial. De posse da resposta, o deputado iniciaria, ou não, a competente ação penal.

Há na Câmara quem duvide da eficácia do recurso, por ter havido compensação de injúria, comparadas as declarações do ministro com as do deputado.

ELEIÇÃO PARA PREFEITO ATÉ EM 1990

O sr. João Goulart está entregue de corpo e alma ao problema da eleição do prefeito do Distrito Federal. Tem conversado com os deputados interessados no ássunto, principalmente os do Distrito Federal, tem sondado as várias correntes políticas, que dominam o Distrito, e tem mesmo procurado estudar os reflexos dessa eleição tanto no seio das fôrças armadas como no ambito da administração.

Não houve até agora uma solução objetiva para o caso.

A tendência é fazer com que a eleição coincida com a dos vereadores, em 1958.

Os estudos feitos pelos juristas, a quem o sr. Goulart procurou, deixam bem patente que a lei de reforma da Constituição, dando autonomia ao Distrito Federal, pode ser interpretada de vários modos. Pode ser feita a eleição em 1953, com a eleição dos vereadores. Pode ser feita em 1960 com a do presidente da República ou pode ser feita em 1990, data em que coincidem as eleições para vereador e presidente da República.

Seguros contra fogo
CIA. DE SEGUROS
Argos Fluminense
FUNDADA EM 1945
ALFANDEGA, 7 (EDIFÍCIO PRÓPRIO)
RIO DE JANEIRO

CIB
ALUGUEL DE CAMINHÕES POR HORA
PREÇOS MÓDICOS
SERVIÇOS PESADOS, A COMBINAR
Telefone — 22-7938 Av. Beira Mar 406-A
81532

SOMME THEOLOGIQUE SAINT THOMAS D'AQUIN

La Mariage (3 vol.), Les Sacrement, La Foi, La Ressurrection, Le Cerbe Incarne, (3 vol.), La Trinite (2 vol.), Die (2 vol.), La Penitence, (2 vol.), Le Peché (2 vol.), Lá Vie Humaine, La Vertu (2 vol.), Vie de Jesus 4 vol.), La Bapteme e Comfirmation, Les Vertus Sociales, L'Ordre, L'au Dela, La Justice (2 vol.), La Charite (2 vol.), Religion (2 vol.).

Cada exemplar Cr$ 60,00
Pedidos pelo Reembôlso Postal
EDIÇOES CARAVELA LTDA. — C. P. 3651
Rio de Janeiro
33878

ELISETE CARDOSO
canta hoje, às 20,30 horas
na Rádio MUNDIAL

Elizete Cardoso, "a voz morena do Brasil", cantará hoje novamente para os seus ouvintes de todo o Brasil, numa audição exclusiva, às 20,30 horas, na Rádio Mundial, em 860 Kilociclos, PRA-3, Emissora da Organização Victor Costa. Esta audição da querida intérprete da nossa música romântica, repete-se tôdas as têrças-feiras, às 20,30 hs., numa cortesia dos BISCOITOS MARILÚ. 33789

SENSACIONAL PLANO NOVIDADE

NÃO TEM QUEM NÃO QUER!

FRANCISCO ARMANDO
Av. Nossa Senhora de Copacabana, 1335-A
(A maior Loja de Copacabana) Tel.: 27-7740

HBU HBU
GUARDA DE
Títulos e Valores
Compra e Venda
Cobrança de Cupões
e Dividendos
Utilize os Serviços
da Nossa "SEÇÃO
ESPECIALIZADA"
BANCO HOLANDÊS UNIDO
Capital e Reservas - Matriz Holanda - Fls. 64.000.000,00
(mais de Cr$ 1.100.000.000,00)
RIO DE JANEIRO — R. Buenos Aires, 8 a 12
SÃO PAULO — R. 15 de Novembro, 150 a 154
SANTOS — R. 15 de Novembro, 157-159
Atende das 9,30 às 17 h.

ENCONTRADA MORTA NO HOTEL

Milão, 13 — A sra. Elisa Mandrado Ferreira foi encontrada sem vida, em um hotel local.

Uma empregada encontrou o cadáver da sra. Mandrado Ferreira, de 39 anos, de São Paulo, no solo entre a cama e a porta de entrada do quarto.

Um médico declarou que a morta se havia produzido por causas naturais, porém a autópsia revelou que se tratava de um assassinato. O caso foi entregue à justiça.

A sra. Mandrado Ferreira, que chegou sexta-feira a Milão, tencionava sair hoje para Veneza. Viajava sòzinha.

A polícia encontrou 800 dólares em cheques de viajantes e muitas jóias, no quarto que ocupava. U.P.

SUMARIO DE CULPA DO NAVIO SANTA MARTA"

Ontem, no Juizo da 15.ª Vara Criminal, teve prosseguimento o sumário de culpa de Eurico Klinger e outros, acusados de haverem afundado o navio "Santa Marta". Foram ouvidas as testemunhas Luiz Penido Burleier e Agentes Maurreaus que mantiveram os depoimentos prestados na Polícia.

Dos 15 acusados só compareceram sete.

CONFESSA O "PROFETA":

"FOI TUDO MISTIFICAÇÃO MINHA"

Novo depoimento do espertalhão que tirava partido da ignorância e atraso dominantes no ambiente — Tudo o que fazia era simulação e embuste

BELO HORIZONTE, 12. David Damião, o espertalhão responsável pelo fanatismo de centenas de pessoas da pacata localidade de Serra Velha, município de Inhaúma, neste Estado, voltou a prestar novo depoimento, sendo que, desta feita, ao delegado de Sete Lagoas, dr. Antônio Lucena.

Inicialmente, demonstrando o maior cinismo que se possa imaginar, declarou Damião: "Foi tudo mistificação minha, doutor".

Prosseguindo, narrou o seguinte: "Eu trabalhava para o sr. João Moreira, na fazenda da Tumba. Depois, mudei-me para a Vargem Grande, passando a residir na casa de Francisco Gomes. Notei que o atraso e ignorância, bem como a superstição, predominavam ali. Decidi, então, inventar tudo aquilo para viver sem trabalhar e ganhar dinheiro fàcilmente".

NADA ENTENDIA DE ESPIRITISMO

Continuou David: "Nunca entendi nada de espiritismo e muito menos de macumba. Isto não tinha importância — frisou — pois aquêle povo também não. Assim, consegui fazer com que acreditassem em mim. Inventei a história do tesouro. Não recebi mensagem do "guia Meia Lua", ou outro qualquer, tanto assim que afirmava ter descoberto e desenterrado o tesouro, mas êste nunca apareceu".

PRETENDIA FUGIR COM O DINHEIRO

Finalizando, disse o "profeta": "Pretendia ludibriar aquêles trouxas. Ia juntar uns 20 mil cruzeiros e depois fugir, pretextando ir a Belo Horizonte depositar o dinheiro com o padre Messias. Não cheguei a juntar nada, pois primeiro tapiava o povo comprando-lhe comida, a qual era servida durante as sessões".

Estas informações foram prestadas à imprensa pelo delegado de Sete Lagoas, e não colhidas diretamente pela reportagem. Segundo conseguimos, apurar, aquela autoridade também não dá crédito às declarações de Damião, pois, na primeira vez em que foi ouvido em cartório, êle havia confirmado suas primeiras declarações após ser preso.

Fomos informados, também, que todos os crentes detidos, depois de prestar depoimento, quando nada revelaram além do que foi publicado, foram postos em liberdade, pois o delegado Antônio Lucena acha que sejam as maiores vítimas das farsas do aventureiro "pastor". Quanto a Damião, é pensamento do delegado de Sete Lagoas transportá-lo para esta capital, a fim de submê-lo a exame psiquiátrico. Asp.

NOTÍCIAS DA POLÍCIA MILITAR

Pagamento de Consignatários - Serão efetuados nos dias abaixo, das 9 às 11 horas, os pagamentos dos seguintes consignatários:

Dia 17 - Clube dos Oficiais da P. M. e do C. B. D. F.; Irmandade Nossa Senhora das Dores; Orfanato da Corporação; Associação B. dos Sargentos da P. M. D. F.; Centro de Oficiais da Reserva e Reformados da P. M. e do C. B. D. F.; Casa do Sargento do Brasil; Ass. B. dos Músicos Militares do Brasil; Clube de Oficiais Ref. e da Reserva das Fôrças Armadas.

Dia 29 e 31 - Fundação da Casa Popular; Grêmio B. de Oficiais do Exército; Biblioteca Militar; A Equitativa; Sul América, Terrestres Marítimos e Acidentes; IPASE; Montepio G. E. dos Servidores do Estado; Caixa Econômica Federal do Rio de Janeiro; Caixa Econômica do Estado do Rio de Janeiro; Estabelecimento Comercial e de Mat. de Intendência do Exército; Banco Brasileiro de Comércio S. A.; União Beneficente dos Militares; Caixa Beneficente da Marinha; Caixa de Pecúlio Carioca; e, Círculo Militar da Vila.

Requerimentos - 2.º sgt. Januário Ferreira - Deferido. Soldado Ilson Ferreira, Camilo de Castro Melo e João Ferreira de Souza (5.º) - Deferido. 2.º sargento músico José Tavares da Silva - Deferido.

Nomeação de Comissão - O Comando nomeou de acôrdo com o parágrado 2.º do artigo 245 do R. O., os ten. cel. Jacy Cardoso de Medeiros, major Waldir Silveira Miranda, e 1.º tenente Walter Medeiros Costas, para em comissão examinarem os artigos que se encontram em depósito no 4.º Batalhão de Infantaria.

Designação de Oficial - O Comando designou o 1.º tenente Oton Carneiro Mota, para representá-lo no "show" que será realizado no auditório do Edifício do Ministério da Fazenda, às 17 horas de hoje, pela Guarda daquele Ministério.

Promoções - Reformas - O presidente da República por decreto de 7.VIII.56, resolveu reformar tendo vista o processo n. 26.402 de 1956 do D. A. do M. J. N. I., de acôrdo com o artigo 80 do Dec. n.3.273, de 16 de novembro de 1938, combinado com o artigo 1.º da Lei n. 390, de 6 de fevereiro de 1937, com o soldo de 2.º tenente, o 1.º sargento Aristolino Alves dos Santos, que conta 27 anos, 8 meses e dias de serviço, e promovê-lo ao pôsto de 2.º tenente, nos têrmos do artigo 1.º da Lei n. 1.156, de 12 de julho de 1950, combinado com o art. 1.º da Lei 288, de 8 de junho de 1948 alterado pela de n. 616, de 2 de fevereiro de 1949; tendo em vista o processo 27.187, de 1956, do D. A. do M. J. N. I., o 1.º sargento Antonio da Motta Pascale, conta 27 anos, 4 meses e dias de serviço, e promovê-lo ao pôsto de 2.º tenente, nos têrmos do artigo 1.º da Lei n. 1.156, de 12 de julho de 1950, combinado com o artigo 1.º, da Lei 288, de 8 de junho de 1948, alterado pela de n. 616, de 2 de fevereiro de 1949.

Comparecimento - Compareçam ao Protocolo Geral a fim de tratarem de assuntos de seus interesses, o cel. reformado dr. Augusto Régulo da Cunha Rodrigues e soldado reformado Antônio Luiz Otoni Guedes.

Declaração Sôbre Reforma - O presidente da República, por decreto de 7 do corrente, resolveu declarar, tendo em vista o processo n..... 50.823, de 1953, do D. A. do M. J. N. I., que a reforma concedida por decreto de 27 de janeiro de 1954, a Luiz Gonzaga Siqueira, na graduação de 3.º sargento da Polícia Militar, deve ser considerada nos têrmos do artigo 82, do Decreto n. 3.273, de 16 de novembro de 1938, combinado com o artigo 300, alínea B, da lei n. 1.316, de 20 de janeiro de 1951.

Emprego de Sargento - Função - Passou a empregado na Intendência Geral, para ter função na Invernada de Olaria, o 3.º sargento Dolcides Dias Guimarães.

Comissão de Exame - O Comando designou os major Jorge de Oliveira, capitão Angelo Izidro Guerreiro Brito e capitão farmacêutico Silvio Milagres para, em comissão, examinarem na Intendência Geral, artigos entrados dos fornecedores.

O Dia do Comando - Fazendo-se acompanhar do seu ajudante de ordens, capitão Wilson de Sêllos, o coronel João Ururahy de Magalhães, comandante Geral, na manhã de ontem visitou o Corpo de Serviços Auxiliares, tendo nessa oportunidade percorrido tôdas as suas dependências.

A tarde, recebeu para despacho em seu gabinete, o tenente coronel Ismael Marques de Pinho, chefe do Estado-Maior e o major Cordeiro França, chefe do seu gabinete.

Em audiência foram recebidos pelo coronel Ururahy de Magalhães, o capitão Romeu Béze, instrutor chefe da Escola de Recrutas e o capitão José Nicodemus Bezerra, comandante da Companhia de Metralhadoras Motorizada.

ASSALTADO O COMERCIANTE

Audacioso assaltou verificou-se, na noite de ontem na Rua Santos Lima, n 17, em São Cristovão, onde está instalado o botequim de propriedade de Adriano Pereira, portugues, de 59 anos, casado, residente no mesmo endereço, nos fundos do estabelecimento.

O dono do botequim já se encontrava contando a féria, com a casa parcialmente fechada, quando ali entraram dois individuos, um dos quais armado de revólver, passando a exigir tôda a féria. O comerciante recusou-se a atender os assaltantes e gritou por socorro. Amendrontados, os ladrões fugiram, mas antes alvejaram a vitima, causando-lhe ferimento transfixante no abdome.

Socorrido no Hospital Souza Aguiar Adriano retirou-se, já que o ferimento não fôra grave.

A Polícia do 16º. Distrito teve ciência do ocorrido.

COVARDE ATENTADO CONTRA UM MOTORISTA

Autores da agressão dois embarcadiços noruegueses — O chofer ficou com o rosto inteiramente deformado — Presos em flagrante pela Rádio Patrulha

O motorista Dilermando Rodrigues Cardoso, de 47 anos, solteiro, morador na Rua Cambaí, 64 apartamento 101, na Piedade foi vitima de brutal atentado, no domingo de madrugada. Está, ainda, entre a vida e a morte, no Pronto Socorro, com o rosto inteiramente deformado, apresentando, ainda, graves contusões internas. O "chauffeur", na Rua Duvivier, esquina da Avenida Atlântica, parou seu carro chapa 5-97-23, para saltar um passageiro, quando dois outros embarcaram mandando tocar para a cidade. Eram os tripulantes do navio norueguês, "Borgland", Olva Hoffsbakken, de 18 anos, solteiro e Ingrar Riverland, de 19 anos. O barco chegara ao cais do pôrto no sábado, à tardinha.

Dilermando corria com o taxi para a cidade, quando pouco adiante do tunel novo, os dois passageiros deram-lhe um papel escrito, indicando que rumasse para o Corcovado.

A agressão

Tomando novo rumo, o carro foi parar na estrada do Corcovado, perto do "Hotel das Paineiras". Ali, segundo conta o motorista, sem mais nem menos, os marítimos saltaram e iam andando em sentido contrário, como se quisessem fugir, ocasião em que agarrou um deles pelo braço, perguntando-lhe por meio de sinais se não iam pagar a corrida. Foi o bastante para que êsse mesmo passageiro, identificado mais tarde como sendo Ingrar o agredisse com violentíssimo sôco. Depois disso, os dois caíram em cima de Dilermando, esmurrando-o seguidas vêzes no rosto, na cabeça e na altura dos rins. Quando o "Chauffeur" caiu passou a ser pisoteado. Nessa altura, chamada por um empregado do "Hotel das Paineiras" surgiu a R. P. 9 cujos tripulantes prenderam os agressores, levando-os para o 4.º Distrito. Ali os dois marítimos saíram-se com uma série de evasivas, dizendo, afinal, que não queriam pagar a "corrida". Quando o motorista os agarrou para cobrar a pulso, "repeliram a agressão", segundo expressão que usaram e o intérprete traduziu.

Autuados na forma da lei, os dois embarcadiços foram apresentados com escolta da Marinha ao comandante do navio em que servem. Dilermando, levado para o H. P. S, está, ainda, internado em estado muito grave.

ASSASSINADO O CUNHADO DE RALPH BUNCHE

WASHINGTON, 13 — Roscoe Harris, negociante e cunhado de Ralph Bunche, que é secretário geral adjunto das Nações Unidas e foi Prêmio Nobel da Paz 1950, foi encontrado morto, esta tarde, amarrado e amordaçado, em seu gabinete de Washington. Como o sr. Bunche, o sr. Harris era de raça negra.

Segundo a polícia, foi a sra. Harris quem fêz a macabra descoberta, que, aparentemente, nada fazia prever. O sr. Harris saíra de casa cedo, como de costume, para ir ao escritório, onde a espôsa devia encontrá-lo, à tarde.

O escritório não apresenta nenhum vestigio de luta, mas a pasta do sr. Harris desapareceu. Por outro lado, seu corpo não apresenta nenhum sinal de violência. Tinha o cadáver mão e pés amarrados com uma corda e a cabeça estava fortemente envolvida numa toalha felpuda. A polícia ordenou que se fizesse autópsia.

Pela manhã, a vítima recebera inúmeros visitantes, alguns dos quais já foram interrogados pela polícia. F. P.

VITIMA DA PRÓPRIA ARMA

Apresentando ferimento penetrante no joelho direito, produzido por bala, na noite de ontem foi medicado no Hospital Getúlio Vargas Laerte Ferreira Serpa, 19 anos, solteiro, soldado da 3a. Companhia do 6º. Batalhão da Polícia Militar, morador na Rua Riga, 4, em Parada de Lucas. Contou que, momentos antes, quando se dirigia à residência, ao pular uma vala na Rua Odrando, sua arma disparou indo o projetil atingí-lo no joelho. O 21º. Distrito Policial registrou o fato e a vítima removida para o Hospital da Polícia Militar, ficou internada.

Baleado o professor pelo assaltante

O malfeitor utilizou-se da arma da vítima pouco antes furtada — Surpreendido quando ia saindo pelos fundos da casa — Fugiu sem ser identificado

O professor Wladimir Alves de Souza, catedrático da Faculdade Nacional de Arquitetura e residente na Rua Sambaíba, n.º 238 foi atacado por um ladrão quando chegava à casa de automóvel, na madrugada de domingo. Ferido a bala, no braço direito procurou socorros no Hospital Miguel Couto, retirando-se logo após, já que o projétil o atingira, apenas, de raspão.

No 1.º Distrito Policial, onde comunicou o fato, contou o professor que saíra com a espôsa, sra. Maria D'Elia Afonseca Alves de Sousa e duas filhas do casal. Ao voltar, alta madrugada, manobrava o carro para o recolher à garage, nos fundos da residência, quando foi inopinadamente alvejado pelo desconhecido que se escondera num canto entre o muro e a cozinha, cuja porta estava aberta. O assaltante fêz três ou quatro disparos, desaparecendo, depois pela frente da casa.

FURTARA O REVÓLVER

O professor, refeito do susto inicial, ainda saiu em perseguição ao ladrão sem conseguir alcançá-lo, no entanto. Voltando para casa, constatou, depois que seu revólver marca "Taurus", calibre 22, fôra furtado do escritório. Ao que presume com essa arma foi que o assaltante o alvejou.

Segundo relato do professor Wladimir as casas situadas nas imediações da sua têm sido assaltadas, sendo que na semana passada, registraram-se três assaltos sucessivos no mesmo quarteirão. Já foram insistentemente pedidas providências à Polícia, sem qualquer resultado pois que a run continua deserta, sem qualquer policiamento, ficando os moradores, assim, entregues à sanha dos malfeitores.

Departamento . . .

(Conitnuação na 7.ª página)

mento à Postalista Dinorah Ribeiro de Berredo, por ter substituido o Secretário da DR (Processo 22.722/56; 4 Diretoria Geral, ficando à disposição da Diretoria do Pessoal, a quantia de Cr$ 4.000,00, à conta da S/C 13 — Substituições, para pagamento ao Médico José Guilherme Monte Filho, por ter substituido o chefe da Seção de Assistência Social (Oficio 259, de 14.7.56. da Secção Financeira); à DR da Paraiba, a quantia de Cr$ 26.000 00 à conta da S/C 13 — Substituições, para pagamento à Tesouraria Auxiliar Joana de Barros Moreira Machado, por ter substituido o Tesoureiro da DR (Processo 43.749/56); à DR do Pará, a quantia de Cr$ 16.900,00, à conta da S/C 17 - Auxílio-doença (Oficio 443, de 21.7.56, da DR); à DR da Paraiba, a quantia de Cr$ 1.200,00, à conta da S/C 17 — Auxilio-doença (Oficio 1.988, sem data, da DR); à DR da Paraiba, a quantia de Cr$ .... 1.580,00, à conta da S/C 17 — Auxilio-doença (Oficio 1.989, de 31.7.1956, da DR); à DR do Rio Grande do Norte a quantia de Cr$ 2.400,00, à conta da S/C 17 — Auxilio-doença (Oficio 229, de 16.7.56, da DR); à DR de Santa Maria, a quantia de Cr$ 27.920,00, à conta da S/C 17 — Auxilio-doença (Telegr. 316, de .... 16.7.56, da DR); à DR do Distrito Federal, a quantia de Cr$ ..... 78.000,00, à conta da S/C 15 — Iluminação etc (Oficio 1.219, de .... 30.5.56, da DR); à DR de S. Paulo, a quantia de Cr$ 170.000,00, à conta da S/C 15 — Iluminação etc. — (Oficio 14.773 de 13.7.56, da DR); à DR do Rio de Janeiro a quantia de Cr$ 27.300,00, à conta da S/C 16 — Reparos etc, para consertos no prédio da Agência de Cambuci, de acôrdo com o item "Reparos" do Boletim Diário 39, de 8.8.56; à DR do Rio de Janeiro, a quantia de Cr$.. 6.500,00, à conta da S/C 18 - Telefone etc. (Oficio 1.989, de 7.7.1956, da DR); à DR de Diamantia, a quantia de Cr$ 100.223,00, à conta da S/C 10 — Transporte de malas, etc., para despesa com o ajuste de quatro baldeadores de malas, a partir de 12 de junho último, à razão de Cr$ 3.800 00 mensais (Papeleta número 618, de 27.6.56, do secretário do D.G.).

BROMO-CEREJA
CALMANTE E ESPECTORANTE
DÁ PRONTO ALIVIO NAS
TOSSES E BRONQUITES
ELIMINA O CATARRO
DESINFETA OS BRONQUIOS

A·ÚNICA CÊRA
QUE DÁ BRILHO
SOBERBO
PARA 6 A 12 MESES!

PASTA PARA LUSTRAR ASSOALHOS
(Fórmula alemã)
3 PASTAS SEM IGUAL PARA LUSTRAR
Uma — assoalhos;
Outra — móveis, couros, etc. e
A 3.ª — automóveis
A VENDA NAS BOAS CASAS
Fábrica: — Av. Londres, 460
Bonsucesso — Tel.: 30-1923, 82301

TAPETES
CORTINAS
TECIDOS
para estofos e decorações
LONAS
e todos os artigos de decoração
PASSADEIRAS
de todos os tipos
EM 10 PRESTAÇÕES
Casa FERNANDES
Rua 7 de Setembro, 186
Orçamento sem compromisso
TELS. 43-8180 e 43-4003

1 minuto com KOLYNOS lhe dá

essa proteção extra contra as cáries
essa sensação extra de frescor

Kolynos CREME DENTAL
— agora também em tamanhos GIGANTE e FAMÍLIA

"COM NENHUM OUTRO
Alcancei Tamanha Quilometragem!"

GODOFREDO VIANNA Fº,
Campeão Brasileiro de "Midget", Campeão das 24 horas de Interlagos, detentor de vários 1os. lugares na categoria esporte internacional, disse:
"Com o novo pneu Firestone Sem Câmara no meu carro de passeio — alcancei a maior quilometragem de tôda a minha vida de volante"

SIGA O EXEMPLO DOS CAMPEÕES
— rode também com o MAIS SEGURO dos pneus!

- Proteção contra estouros
- Quando furado esvazia lentamente
- Roda mais frio
- É super-macio
- Máxima quilometragem por cruzeiro
- Provado na pista para sua segurança na estrada

PNEUS Firestone SEM CÂMARA

Firestone também é o pneu de maior quilometragem para caminhões e ônibus

A mesma revolucionária banda de rodagem é encontrada também no modêlo com câmara

Campeão Supremo

Ouçam às 4as. feiras "A VOZ DA FIRESTONE" pela RÁDIO NACIONAL — Rio, às 21,35

INAUGURADA A CONVENÇÃO...

(Continuação da 1.ª página)

riman uns 60 votos. Dão, no momento, entre 450 e 430 sufrágios.

Stevenson, que desde já pensava poder dispor de mais de 600 — são necessários 686 para obter a investidura — terá, na realidade, garantido para si pouco mais de 500 votos.

Haverá um impasse? Nesse caso pensa-se que o ex-presidente Truman apresentaria o Senador do Missouri, Stuart Symington, com quem conferenciou durante meia hora, ontem à noite. Mas Symington, com bom número de outros delegados, mantem-se na expectativa.

Outro fato importante é a candidatura de Lyndon Johnson, líder da maioria democrata no Senado e "filho preferido" do Estado do Texas. Johnson é popular nos Estados do Sul e corria o boato hoje de manhã de que um bloco sulista poderia formar em tôrno dele. Nesse caso, Johnson, mesmo que não pleiteie a fundo sua candidatura presidencial, poderia ser chamado a desempenhar um papel de árbitro na luta que oporia seja Stevenson a Harriman seja Stevenson ao Senador Symington. F.P.

REFORMA DO PARTIDO DEMOCRATA

CHICAGO, 13. A comissão especial de 15 membros encarregada da redação do projeto de programa eleitoral do Partido Democrata realizou ontem à tarde a sua primeira reunião. Iniciou a redação de vários capítulos importantes, preparados na semana anterior por diversas de suas subcomissões. Já definiu o programa de política externa do partido e decidiu sòmente atacar em último lugar o capítulo dos direitos civis, cuja redação mostrou-se muito delicada.

A reunião da comissão foi secreta. No entanto, acredita-se que o projeto de programa de política externa, que deve ser submetido amanhã à Comissão Plenária, contém os seguintes pontos:

Oriente Médio: as entregas de armas defensivas a Israel serão autorizadas "a fim de permitir que êsse país se proteja contra as armas comunistas que formam atualmente um círculo de aço em sua volta". Fortalecimento do pacto de 1950 entre a França, os Estados Unidos e a Grã-Bretanha garantindo as fronteiras de Israel. Oposição a qualsquer medidas de boicote ou bloqueio no Oriente Médio. Assinatura de tratados de segurança para reforçar o pacto de 1950.

O projeto atual omite qualquer menção à crise surgida em face da nacionalização do Canal de Suez pelo coronel Nasser. Os líderes democratas julgam inoportuno dar a conhecer a sua posição sôbre essa questão no momento em que se deve abrir a conferência de Londres;

China: os democratas se comprometem a se opor à admissão da China comunista nas Nações Unidas;

Colonialismo: a redação da passagem sôbre o colonialismo ainda não é definitiva. Revelou-se delicada e deve, provàvelmente, ser revista antes da adoção do próprio programa.

O projeto prevê um capítulo condenando o colonialismo. Insiste, sobretudo, no colonialismo comunista, mas encara exprimir a simpatia do partido aos povos que lutam pela sua independência no mundo.

O programa, declara-se, procurará, sobretudo, evitar nesse último ponto qualquer alusão direta à política dos países amigos dos Estados Unidos. F.P.

APÓIA STEVENSON A SRA. ROOSEVELT

CHICAGO, 13. A senhora Eleanor Roosevelt, viúva do presidente Roosevelt, e Estes Kefauver reafirmaram ontem, nesta cidade, o seu apoio à candidatura de Adlai Stevenson. Afirmou notadamente a sra. Roosevelt, em entrevista concedida à imprensa, que, na sua opinião, Adlai Stevenson tinha tão amplo conhecimento quanto o governador Harriman dos diversos problemas mundiais. Assumiu igualmente a defesa da posição, julgada muito moderada por certas pessoas, adotada por Stevenson a respeito dos problemas da segregação racial. Declarou a sra. Roosevelt que "a atitude de moderação" de Stevenson significava que na realidade êle queria atacar os problemas raciais "seguindo uma ordem de prioridade". De seu lado, Kefauver pediu aos delegados que o haviam apoiado no começo da sua campanha que redobrassem o ardor para assegurar a investidura de Stevenson. Acrescentou que não procuraria a investidura como candidato democrata a vice-presidência, que a aceitaria se a "convenção" o designasse. F.P.

MENSAGEM DE EISENHOWER AOS REPUBLICANOS

SÃO FRANCISCO, 13. Em mensagem destinada a ser impressa no programa do Congresso Republicano que se abrirá nesta cidade na próxima semana, o presidente Eisenhower pede aos republicanos "que se lancem a um novo século de ação política" e "trabalhem duramente para que as promessas do futuro sejam ainda mais brilhantes do que o passado do Partido Republicano". F.P.

DECLARAÇÕES DE TRUMAN

CHICAGO, Ilinois, 13. O ex-presidente Harry Truman disse hoje que participará pessoalmente da campanha de Adlai Stevenson se êle fôr indicado candidato à Presidência dos EE.UU. na Convenção Nacional Democrata.

Disse ainda que, "naturalmente, acredito que Averell Harriman, governador do Estado de Nova York, seja nominado candidato. Mas estou pronto para batalhar a favor de Stevenson se êle ganhar a candidatura".

Truman acrescentou que chega de republicanos. Desejamos um democrata na Casa Branca. Quem fôr nominado na Convenção contará com meu apoio integral".

Interrogado sôbre se, afinal de contas, poderia se transformar em candidato, Truman respondeu categòricamente:

"Não, não! Já terminei minha carreira..." U.P.

DESFILECANINO

O Brasil Kennel Club programou para os dias 29 e 30 de setembro vindouro a realização de sua 42a. Exposição, a ser realizada em local ainda não determindo. Para julgar êste certame, de caráter internacional, foi convidado o juiz inglês William MacDonald Dale, figura de projeção no cenário da cinofilia mundial. As inscrições estão abertas até o dia 10 de setembro, na sede do BKC rua Debret 23 — 13º andar.

NÃO HÁ DIVERGÊNCIAS...

(Continuação da 1.ª página)

em foco o primeiro ministro inglês.

Nos meios ligados a Whitehall acentua-se que por essa distinção entre a pessoa de Nasser e o povo egípcio, Eden quis se adiantar à recriminação de haver desejado "humilhar o povo egípcio", como o acusou o chefe do govêrno do Cairo. "Se alguém foi humilhado, diz-se, não foi certamente o povo". F.P.

CONFERÊNCIA DOS LÍDERES DO CONGRESSO AMERICANO

WASHINGTON, 13 — A conferência extraordinária dos líderes do Congresso, convocada pelo presidente Eisenhower, a propósito da crise de Suez, começou ao meio dia e terminou a 1,30 de domingo.

No momento em que os congressistas eram recebidos pelo presidente, chegava a notícia da recusa do coronel Nasser de ir à conferência de Londres.

Eisenhower fez aos principais membros do Congresso — cêrca de vinte — uma exposição sôbre a gravidade da crise de Suez, e sôbre os perigos que ela faz incorrer à paz mundial.

Entre os líderes presentes, estavam o senador Walter George, presidente da Comissão Senatorial das Relações Exteriores, senador Lyndon Johnson, chefe da maioria democrata, senador William Knowland, chefe da minoria republicana, senador Richard Russel, presidente da Comissão das fôrças armadas, e os republicanos Style Bridges, Alexander Wiley e Alexander Smith, membros da comissão senatorial das Relações Exteriores.

A Câmara de representantes esteve representada por seu presidente, Sam Rayburn, e Joséph Martin, chefe da minoria republicana, e James P. Richards, presidente da Comissão das Relações Exteriores.

O secretário de Estado Dulles e o vice-presidente Nixon participaram da conferência, assim como o chefe do Estado Maior das Fôrças Armadas, almirante Arthur Radford.

Terminada a conferência, um comunicado divulgado pela Casa Branca declarou que "o presidente Eisenhower e o secretário de Estado, Foster Dulles, acentuaram aos líderes do Congresso que, em razão da aceitação, por 22 países, das 24 nações convidadas, a conferência de Londres fornecerá uma ocasião de se chegar a uma solução pacífica e equitativa da crise de Suez, de acôrdo com o espírito do tratado de 1888".

O comunicado declara, doutra parte, que os Estados Unidos, consoante o presidente Eisenhwer e Dulles, participarão da conferência de Londres "com o objetivo de salvaguardar os interêsses das nações que dependem econômicamente do Canal, assim como o reconhecimento dos interêsses legítimos do Egito".

O comunicado declara, finalmente, que o presidente e o secretário Dulles esperam que uma solução pacífica e justa poderá ser encontrada para a crise de Suez, mas não ocultaram aos líderes do Congresso "a dificuldade que existe de se chegar a uma solução construtiva". FP.

PINEAU PARTIRÁ NO DIA 15 PARA LONDRES

PARIS, 13 — Christian Pineau, ministro do Exterior, e os membros da delegação francêsa à conferência de Londres, deixarão Paris com destino à capital britnica a 15 do corrente. F.P.

TROPAS PARA O MEDITERRÂNEO

LONDRES, 13 — Três transportes de tropas deixaram ontem a Grã-Bretanha com destino ao Mediterrâneo.

Em Southampton, o "Empire Ken" zarpou tendo a bordo o 16.º Regimento de Defesa Anti-Aérea, enquanto que o "Dunera" levantava âncora com o Estado Maior do 7.º Grupo de Exércitos e com elementos de artilharia da "Royal Air Force". O navio também transporta certo número de instrutores de cães policiais, ao passo, que êstes últimos, "Terras Novas" e "Pastores" alemães seguirão depois de amanhã noutro navio.

Em Tilbury, na embocadura do Tâmisa, o cargueiro "Graigur", partiu ontem à noite com um pesado carregamento de munições e de veículos militares.

Finalmente, o "Empire Baltic" chegou ontem de Antuérpia com um carregamento de veículos procedentes de unidades britânicas estacionadas na Alemanha e deve partir a qualquer momento para trazer nova carga de caminhões e "jeeps". F.P.

REINICIADA A "PONTE AÉREA"

LONDRES, 13. Foi reiniciada desde 6 horas a "Ponte Aérea" destinada ao transporte de reforços britânicos para o Mediterrâneo. Os aviões decolam com intervalos regulares dos aeródromos de Hurn e de Blackbusme, no Hampshire. F. P.

RACIONAMENTO DE GASOLINA

LONDRES, 13. O gabinete britânico fêz imprimir talões de racionamento de gasolina, assegura o "Daily Express". O racionamento não será impôsto senão em caso de interrupção prolongada do tráfego no canal de Suez. F. P.

NOVA ROTA

LONDRES, 13. Pela primeira vez um navio britânico vai adotar a rota do Cabo da Boa Esperança em lugar da de Suez.

Trata-se do "Largs Bay", de 14.000 toneladas, que deixará Southampton amanhã com destino à Austrália, com 500 passageiros a bordo.

"A atual situação internacional levou-nos a mudar a nossa rota", declarou um porta-voz da companhia de navegação.

A duração da viagem será aumentada de 5 a 6 dias mas o preço da passagem não será alterado. F. P.

REAÇÃO DA IMPRENSA INGLESA

LONDRES, 13. A imprensa britânica não teve surprêsa em face da recusa do coronel Nasser de assistir à conferência de Londres e é unânime em repelir as contra-propostas do dirigente egípcio.

"A Grã-Bretanha dirá "não", declara em título o "Daily Herald", sem deixar de advertir o govêrno contra uma eventual intervenção armada no Egito sem a sanção da ONU.

O "Times", em editorial, faz minuciosa análise do plano Nasser. Êste plano não propõe, notadamente, "contrôle algum por uma autoridade internacional". Por outro lado a intervenção de todos os governos cujos navios utilizam o Canal, como preconiza o coronel Nasser "tornaria uma convocação da conferência tão complicada que seria difícil o acôrdo, até mesmo impossível". Os ocidentais reuniriam em Londres pelo menos 80 por cento da tonelagem que utiliza Suez. São êstes os argumentos do jornal independente, que conclui: "Indagam se as propostas (de Nasser) não constituem simples tentativa para manter unida a maior parte dos países anti-ocidentais".

O "Daily Express" manifesta opinião aproximada, acentuando: "Longe de procurar dobrar o número dos membros da conferência, Nasser está simplesmente dobrando as suas possibilidades de trégua. A Grã-Bretanha não deve, a preço algum, deixar-se submergir por uma sucessão de conferências. Eden é um negociador paciente. Chega um tempo em que êle não deve mais ser muito paciente".

É precisamente a falta de paciência que o "Daily Telegraph" mais censura no dirigente egípcio. "Suponhamos, assinala, que o coronel Nasser tivesse feito um apêlo, no dia 26 de julho, aos embaixadores dos Estados participantes da convenção de 1888. Suponhamos que lhes tenha dito: O Egito deseja nacionalizar o Canal antes do fim do ano, êle tem um plano e oferece uma compensação. Semelhantes propostas apresentadas dessa maneira teriam tornado difícil uma recusa. Temos a crise porque o ditador, com 99,9 por cento do Egito, não podia, não queria, não ousava proceder daquela maneira". A "filosofia" de Nasser, segundo o jornal, exige os aplausos e os gestos teatrais. Trata-se contudo de saber "se a confiança internacional, baseada no respeito às promessas e aos tratados, será destruída por princípios vagos, tendenciosos e revolucionários de coexistência pacífica". Além de Suez, são questões que 21 nações começarão a discutir em Londres.

Mas, para o "Daily Mail", a questão também se apresenta no plano da psicologia pessoal. Declara o jornal: "Que pensa Nasser neste momento? Trata-se de um homem "desesperadamente inquieto", que viu o seu correspondente na entrevista à imprensa do Cairo, um homem que foi atingido pelo estupor ante a violência da reação ocidental ao seu golpe contra Suez e não pode mais ocultá-lo". O "Daily Mail" acrescenta a essas razões psicológicas a desventura que lhe causou a atitude dos russos, favoráveis a uma solução internacional. Indaga o jornal conservdor, em conclusão: "E se Nasser recusar o contrôle internacional, como lhe será impôsto êsse contrôle? Nesse momento a crise ficará ainda mais perigosa e delicada que agora".

O "Daily Sketch" salienta a moderação relativa de que deu prova o coronel Nasser, assinalando: "A nota destinada às potências autoras do convite teria tons menos elevados do que as declarações feitas na entrevista à imprensa. Tudo isso é amplamente devido ao conselho de Moscou de nada fazer que possa levar a um conflito generalizado". FP

SURPRESA DA IMPRENSA PARISIENSE

PARIS, 13 — Os comentaristas da imprensa parisiense receberam sem surprêsa a notícia da recusa do coronel Nasser em participar da conferência de Londres a respeito de Suez, concordando em constatar que é nitidamente mais moderado do que se esperava geralmente o tom empregado pelo presidente egípcio na sua declaração e no seu discurso.

"L'Aurore" (direita radical) assinala: "O Egito não irá a Londres. Esperava-se essa recusa. Mas esperava-se também que ela fôsse expressa com certa violência, modo habitual do coronel Nasser. Nada disso aconteceu. Moderado na forma, Nasser também o foi em essência. As contrapropostas que fêz não são, absolutamente, construtivas, mas não são, tampouco, explosivas. Meu Deus, sim, o primeiro êxito para as nações livres! A coragem compensa, compensa sempre". Concluiu o jornal que, não se podendo esperar que a conferência de Londres se realize sem parada intempestiva, pode-se talvez esperar, pelo menos, que os 22 se reunam na quinta-feira em ambiente pouco menos tenso do que temiam os pessimistas. "Não é tudo, mas é alguma coisa", salienta.

"Le Figaro" (direita moderada) indaga: "As ameaças de Nasser não abrirão os olhos dos que não querem vêr?". Salienta depois o jornal: "Não é ceder a imaginações inúteis pretender que uma coligação asiática esteja em formação na China, na Insulíndia, na India, no Oriente Próximo e que seja voltada não sòmente contra a Europa, mas contra a civilização branca... Os Soviets, que nessa coligação percebem um meio de impelir massas fanáticas ao assalto dos Estados capitalistas, elogiam e apoiam êsse movimento. A América, asseverá-se, começa a capacitar-se da circunstância. Infelizmente é muito tarde. Mais uma vez a América é o país que compreende muito tarde. De qualquer maneira, as gerações futuras não saberão sem espanto que os ocidentais deram ao Oriente as idéias e as armas que lhe permitiram insurgir-se contra o Ocidente".

"Parisien Libéré" (independente de informações) observa de seu lado: "A conferência que se obrirá no dia 16 do corrente, em Londres, tem como objeto Suez e ùnicamente Suez. Mas, como é confessado do outro lado que a empreitada Nasser ultrapassa o caso de Suez, é necessário que seja aproveitada a oportunidade de conceber-se a solidariedade atlântica como uma defesa permanente contra as ameaças, as agressões e também as cumplicidades. Em suma, que Suez não deixe em eclipse a África do Norte e que a França não faça as despesas de uma firmeza limitada à internacionalização do Canal de Suez".

"Combat" (esquerda independente) acentua: "A evolução dêsse caso de Suez pode caracterizar-se sob dois aspectos. O primeiro é que, não agindo ràpidamente e não praticando a resposta enérgica e severa de que falou o sr. Guy Mollet, Londres e Paris não sòmente perderam um tempo que não podem recuperar, mas contribuiram ainda para aumentar os obstáculos que poderiam opor-se a essa resposta. O segundo é que o problema está desmedidamente ampliado. Apresenta-se nesta oportunidade todo o conjunto das relações entre o Oriente e o Ocidente. Mais do que a própria questão do Canal de Suez, os Estados Unidos tomaram agora a consciência da criação dêsse novo "front".

"Franc Tireur" (socialista europeu) faz esta pergunta: "Pode-se deixar a Nasser sòmente a Nasser o direito de organizar e de controlar, em tempo de paz ou em tempo de guerra, a passagem dos navios de todos os países através dêsse curso d'água de interêsse mundial?".

Declara ainda o mesmo jornal: "O sr. Nasser disse: "Eu sòmente e é o bastante. Nem mesmo a ONU. Sou suficiente Basta ter confiança em mim". O drama está em que não se tem confiança e que se tem algumas razões. F. P.

GENEBRA, 13. O "Journal de Genève", em artigo dedicado à recusa do Egito em participar da conferência de Londres, declara notadamente: "Os historiadores terão tempo de meditar a respeito da significação da injúria infligida ao Ocidente por êsse coronel de 38 anos, oficial de um exército vencido, que se tornou chefe de um Estado em bancarrota. O que importa atualmente é que os ocidentais se recordem da Conferência da Indochina, a qual demonstrou que de nada serve afirmar que não se cederá, quando não se está pronto para mobilizar os meios de não ceder. Uma nação em coisa alguma abdica do seu bom direito negociando antes do emprêgo das armas. Ninguém pode pretender que a fórmula de Londres seja a última possível Não é com a adesão dos seus aliados e dos seus obrigados que as grandes potências podem medir a eficácia da sua causa. É com a adesão moral que recebam dos neutros. Essa adesão era infalível na sua luta contra Hitler, mas está longe de ser infalível na sua querela com o Egito". F.P.

O DIREITO INTERNACIONAL SERIA UMA FARSA

LONDRES, 13. O primeiro-ministro da Austrália, R.G. Menzies, advertiu, esta noite, os EE.UU. que o Panamá tem tanto direito a se apossar do canal do Panamá, como o Egito de nacionalizar o de Suez.

Menzies adiantou, porém, que "o Direito Internacional seria uma farsa", se essas medidas fossem toleradas.

O primeiro-ministro fêz essas declarações pelo rádio e televisão, com o propósito evidente de influir para que os EE.UU. apoiem a posição franco-britânica na conferência sôbre o canal de Suez, que se inicia no próximo dia 16.

Menzies, chefe da delegação australiana a dita conferência, disse:

"Se Nasser pode terminar, validamente, doze anos antes do acertado, uma concessão dada à Companhia do Canal de Suez, porque reclama um direito ilimitado de "nacionalizar", como parte da soberania egípicia, quer dizer que o Panamá, igualmente, poderia terminar, se quisesse abandonar sua própria linha de conduta, apoderando-se do Canal".

"O Canal não foi construído pelo Egito — disse. Foi o produto da visão audaz e do gênio de um francês, De Lesseps, e dos recursos financeiros de uma companhia, cujas ações estiveram e estão internacionalmente repartidas. A "nacionalização" é só um têrmo político. O que (Nasser) fêz foi repudiar as obrigações do Egito, sem consulta e sem acôrdo".

E acrescentou: "Se uma nação, em qualquer momento e por qualquer razão de interêsse próprio, real ou supôsto, pudesse deixar de lado os tratados e violar os contratos internacionais, tudo o que se falasse de Direito Internacional seria uma farsa". U.P.

A POSIÇÃO DE ISRAEL

TEL AVIV, 13. "A conferência de Londres no se baterá por Israel. A nós é que compete obter livre passagem para nossos navios, e isso, se necessário, pela fôrça", afirmou hoje o sr. Menachem Begin, líder do Partido "Herouth" (ex-"Irgoun Tzvai Leoumi"), em entrevista à imprensa, nesta cidade.

Acrescentou o sr. Begin que quem quer que combatesse Nasser, seria um aliado de Israel. "Se a Inglaterra nos quiser como aliados, nós nos sentiremos felizes com isso", afirmou o ex-líder do "Irgoun", que, outrora, chefiou a resistência clandestina contra os britânicos. Entretanto, precisou que nenhuma base militar estrangeira deveria ser estabelecida em Israel.

Atacou Menachem igualmente, com energia, o govêrno israelense, por "sua passividade e sua atitude neutralista no caso do Canal de Suez". F.P.

ATITUDE FIRME DA GRÃ-BRETANHA

LONDRES, 13. A Grã-Bretanha desbaratou, esta noite, os propósitos da Alemanha Comunista de se fazer representar na próxima Conferência Internacional sôbre o Canal de Suez, embora não tenha sido convidada.

O govêrno britânico simplesmente lhe negou permissão para enviar delegados à conferência.

O Ministério das Relações Exteriores britânico negou visto a três comunistas alemães para viajarem a esta capital.

"A Alemanha Oriental não foi convidada para a conferência e não participará da mesma", disse o Ministério. "O govêrno de Sua Majestade sempre sustentou o ponto de vista de que as autoridades da Alemanha Oriental absolutamente não representam à população da zona russa da Alemanha". U.P.

DUAS EXPLOSÕES NO EGITO

CAIRO, 13 — Duas explosões destruíram, hoje à noite, a usina de água e a central elétrica da cidade de Beni Souef, a 130 quilômetros ao sul desta Capital. Logo, um incêndio destruiu os edifícios das duas usinas, vizinha uma da outra. Os bombeiros, privados assim de água, tiveram de se contentar com fazer evacuar os quarteirões vizinhos.

Houve pânico na cidade, mergulhada na escuridão, e a Polícia teve de ser reforçada, para restabelecer a calma.

Mais de trezentas mil pessoas estão privadas de água potável.

A primeira explosão, segundo o inquérito inicial, ocorreu no depósito de carburante que alimentava os motores da central elétrica.

É ainda ignorado o número de vítimas. — F.P.

REPELIDA...

(Continuação da 1.ª página)

ga russo, Dimitri Chepilov, que estavam suspensas as sessões plenárias das negociações nipo-russas.

Os secretários gerais das delegações terão, entretanto, algumas reuniões.

Acrescentou Chigemitsu que Chepilov partiria para Londres, por via aérea, amanhã, às 8,30 horas, e que êle também seguiria para a Capital inglêsa na quarta-feira, é possível, disse, que tenha entendimentos com Chepilov durante a conferência de Londres. Precisou Chigemitsu que o projeto de tratado está pràticamente pronto, mas que os japonêses recusam-se a ceder as ilhas Kunashiri e Etorofu, que "pertencem ao nosso próprio território".

E acrescentou ainda: "Fiz tudo quanto podia. Agora, cabe decisão ao govêrno de Tóquio."

Finalmente, declarou Chigemitsu que era "teòricamente" provável que as negociações fôssem recomeçadas depois da conferência de Londres, mas isso dependeria da evolução da situação, no futuro. F. P.

A situação . . .

(Continuação da 1.ª página)

nado a um piquete de polícia que matasse a José Maria Plaza, irmão do ex-presidente Galo Plaza.

Em resposta à carta de Galo Plaza, em que êste disse ter o presidente enviado tal piquete às montanhas de Chone, onde se diz estar oculto José Maria Plaza, Velasco Ibarra declarou: "Surpreende-me que V. S. acredite em um absurdo dessa natureza. Seu irmão, José Maria, será aprisionado e trazido a Quito. O Congresso o anistiará, porque no Equador existe impunidade em favor dos agitadores que atacam o presidente Velasco Ibarra".

Galo Plaza exigiu uma "explicação satisfatória a tão grave denúncia", não por motivos políticos, senão "em humana defesa" de seu irmão. A êste respeito, o presidente Velasco Ibarra disse em sua carta:

"Não entendo muito quando disse "peço uma satisfatória explicação de tão grave denúncia", se sua intenção é obter a tranquilidade, com respeito à sorte de seu irmão, mediante a confirmação de quais são minhas intenções quanto a meus inimigos. A explicação está dada".

A carta de Velasco Ibarra termina fazendo referência à profunda distância política que existe entre o presidente e o ex-presidente. José Maria Plaza é um dos chefes do malogrado complô de Portoviejo. U.P.

Tamanho Junior
preço Junior

MÓVEIS de AÇO JISP
Para Copa e Cozinha

Conjuntos completos
ou peças avulsas
PREÇOS EXCEPCIONAIS
J. Isnard S.A.
(Comércio e Indústria)
R. Buenos Aires, 115 - Tels. 52-9112 e 52-8888
Rua dos Andradas, 59 - Tel. 23-4445
Niterói - Rua da Conceição, 13

A Principal dos Móveis
Meier - R. Dias da Cruz, 25
Tel: 29-4443
Cidade - Pça. 11 de Junho, 26-B
Tel: 43-7888
na cidade ou no Meier...
venha hoje

buscar o seu
Colchão de Molas
EPEDA
em qualquer tipo
ou medida de sua
escolha. Entrega
imediata em
qualquer bairro.

entrada de
Cr$ 1.000,
e o restante em
10 prestações.

Qual é a diferença?

Nenhuma, à primeira vista. Parecem irmãos, são quase iguais. Entretanto, apesar das aparências, um dêles é puro sangue, excelente corredor, já levantou vários prêmios. E os freqüentadores do Turfe sabem qual é a diferença.
Também em gasolinas, compare! E comparando, V. saberá qual é a diferença:
SÓ AS GASOLINAS SHELL CONTÊM I C A
*Patente n.º 40.637
I.C.A. não é nenhuma fórmula misteriosa.
I.C.A. (Ignition Control Additive) impede a Pré-Ignição, não deixando incandescer os depósitos provenientes da combustão interna.
I.C.A. elimina os Curtos-Circuitos, pois neutraliza os resíduos condutores de eletricidade, depositados por qualquer tipo de gasolina nos elétrodos das velas.
Para o motor do seu carro, a diferença começa quando V. enche o tanque com gasolina Shell - a única que contém I.C.A.
SHELL com I C A
portanto, em qualidade, SÓ COMPARANDO!

Escolha o HORÁRIO que mais lhe convém,

para viajar a
BELO HORIZONTE
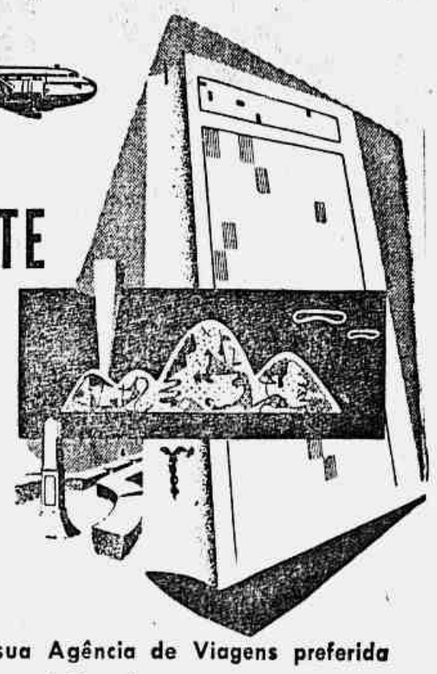
Agora são 7 viagens diárias que lhe permitem passar o dia na Capital Mineira, resolver pessoalmente os seus negócios e voltar para jantar tranquilamente em sua casa.
Reserve sua passagem em sua Agência de Viagens preferida
ou nos escritórios da
PANAIR DO BRASIL
AV. GRAÇA ARANHA, 226 - TEL.: 22-7761
AV. COPACABANA, 291 - TEL.: 37-9272
CREDI - PANAIR
Viaje agora
pague depois...
HORÁRIO
7:24
8:24*
9:39
10:54*
14:39*
16:30
17:54
*Exceto aos domingos.

Na Câmara dos Deputados

(Conclusão da última página)

como considerando que nesta hora sua inteligência ainda é útil ao país.

UM APELO

Por sua vez, o sr. Flores da Cunha, declarando-se surpreendido pela notícia, asseverou:

— Não sei dos motivos que terão determinado ao general Juarez Távora apresentar o seu pedido de retirada da vida militar ativa. Quero dizer que o coloco no mais alto conceito como exemplar pai de família, como brilhante e bravo soldado, como honrado homem público. É de lamentar que se retire, em pleno vigor da idade, das suas atividades profissionais e que se queira envenenar a situação existente entre êle e o general Teixeira Lott, ministro da Guerra. Não creio, nem posso acreditar, que o general Teixeira Lott tenha tido a menor interferência para o gesto do general Juarez Távora. Tanto um como outro são duas vidas ilibadas: um, algo exaltado, algo vulcânico, o general Juarez Távora: o outro, prussiano, apenas soldado. Não deve haver verdade na intriga que se procura tecer entre os dois dignos soldados. Quero crer que há de ser feito um apelo ao general Juarez Távora, para que retire o seu pedido de reforma e permaneça nas fileiras ativas do Exército. A sua atitude em relação ao problema nuclear, para mim, é a melhor, a mais digna, a mais patriótica e a que melhor encara o nosso nacionalismo. É preciso distinguir entre nacionalismo, no bom sentido, e o jacobinismo exacerbado e tresloucado que está campeando por tôda parte. Dou, quanto à questão nuclear, a minha solidariedade ao general Juarez Távora. Hoje, não tenho mais partido. Não disponho mais de nenhuma legenda, mas continuo a apreciar os homens e os fatos acima dos partidos.

MUDANÇA DA CAPITAL DA REPÚBLICA

Durante o expediente, o sr. Emival Caiado discorreu sôbre o problema da transferência da capital da República para o Planalto Central, mostrando as suas vantagens econômicas, principalmente para uma região cujo índice demográfico é, hoje, inferior a um habitante por quilômetro quadrado.

O AUMENTO DO PREÇO DO LEITE

Já o sr. Frota Aguiar, protestando pelo fato de estar sendo o leite dado aos porcos, em várias cidades mineiras e fluminenses, enquanto a população carioca vivia a míngua do precioso alimento, afirmou que a culpa de tudo cabia à CCPL, que vinha procurando disfarçar a sua manobra, visando, exclusivamente, aumentar os seus lucros, as custas da bôlsa do povo.

ORÇAMENTO DA UNIÃO

Na ordem do dia, o plenário aprovou, em discussão única, os Orçamentos do Tribunal de Contas e do Conselho Nacional de Economia, para o exercício financeiro de 1957.

FUNDO SINDICAL

Na votação do Anexo do Ministério do Trabalho, a requerimento do sr. Bilac Pinto, o plenário rejeitou, por 110 contra 68 votos, a emenda que mandava excluir do Orçamento a verba de cinquenta milhões de cruzeiros do Fundo Social Sindical, que possibilitava o prosseguimento das orgias com o dinheiro do trabalhador. Esta emenda tinha parecer favorável da Comissão de Orçamento e Fiscalização Financeira.

MAIS UMA SESSÃO NOTURNA

Em outra verificação, constatou-se a inexistência de "quorum", enquanto o sr. Ulisses Guimarães convocava mais uma reunião extraordinária noturna para prosseguir na discussão da ordem do dia, exceto a matéria orçamentária.

A DEFESA DE PADILHA

Por outro lado, o sr. Prado Kelly, como líder da oposição, protestou contra as declarações do general Teixeira Lott, em que o ministro da Guerra nega autoridade moral ao sr. Raimundo Padilha para denunciar a infiltração comunista no Exército.

Com o seu protesto, solidarizaram-se, em apartes, os srs. Carlos Albuquerque, Colombo de Souza, Cardoso de Menezes, Luiz Campagnoni e Mário Guimarães.

Houve, segundo o sr. Prado Kelly, uma dupla agressão, na entrevista do ministro da Guerra, que merecia, também um duplo protesto. Em primeiro lugar porque o fato apontado já fôra exaustivamente explicado, na tribuna da Câmara e fora dela pelo deputado Raimundo Padilha, que recebera, inclusive, a plena absolvição das autoridades do Ministério da Guerra, reconhecida a injúria da denúncia caluniosa: em segundo lugar porque feria a melhor ética política um pronunciamento de tal brutalidade, quando se investia contra a personalidade moral de um representante do povo, anulando-se tôdas as praxes da convenciência entre os Poderes, independentes mas harmônicos entre si, no regime republicano. Daí por que ninguém deixaria, na presente circunstância, de repelir as palavras "insuitadas do general Teixeira Lott".

Em ÁGUAS DE LINDOIA
Inum clima delicioso, entre montanhas e paisagens pitorescas, prefira o
Tamoyo Hotel
"O PADRÃO DE CONFÔRTO"
100 apartamentos com Banho
Ambiente selato
10% DE DESCONTO
INFORMAÇÕES E RESERVAS.
Em Águas de Lindoia - Fone 11
Em S. Paulo: Fones 32-6421 35-5014
ou Largo do Tesouro, 21
No Rio de Janeiro e Santos: nas principais Agências de Turismo

ADMINISTRADORA DUVIVIER S/A
Rua Alvaro Alvim, 31 - 8.º
Tel. 32-4600
ADMINISTRAÇÃO DE IMÓVEIS
ORGANIZAÇÃO DE CONDOMÍNIOS

ZONA CÁIS DO PÔRTO
(PRÓXIMO À AV. BRASIL)
Aluga-se grande área coberta abrangendo 3.910 m2., com amplas salas para escritórios no 1.º andar. Cartas para Caixa Postal 1.913.
33795

GRANDE HOTEL PRATA
clima
curas
passeios
Desconto especial de 20% em todas as diárias
consulte tabela de preços EXPRINTER ou diretamente
AGUAS DA PRATA — EST. S. PAULO

PISCINAS SAUDÁVEIS
Moderno tratamento de águas
As piscinas, onde se pratica um dos esportes mais salutares e completos, a natação, devem possuir águas límpidas, neutras, livres de germes provocadores de moléstias e também protegidas contra contaminações introduzidas pelos frequentadores.
Essas condições podem ser fàcilmente obtidas com o adequado tratamento de suas águas, por meio de equipamentos apropriados, como sejam: filtros com os competentes dosadores de coagulantes, cloradores e aspiradores para limpeza do fundo da piscina.
Nosso Departamento de Engenharia possui secção especializada com êsse objetivo. Fabricamos em São Paulo, de acôrdo com os desenhos originais de nossa representada Infilco Incorporated, de Chicago, todos os equipamentos necessários ao perfeito tratamento das águas de piscinas.
Já montamos no Brasil, dentro da mais moderna técnica, inúmeras instalações, com capacidades variando de 80 mil a 4 milhões de litros, em estádios, clubes esportivos, ginásios, colégios, jardins de infância e residências.
Instalações principais: Estádio Municipal do Pacaembú - 4 milhões de litros. Náutico Atlético Cearense - 3.400.000 litros. Estádio Clube Atlético Ferroviário de Curitiba - 2.000.000 de litros. Clube Internacional de Regatas de Santos e Clube Atlético Monte Líbano de São Paulo - 1.200.000 litros, cada uma.
Informes, sob solicitação, em
INFILCO BYINGTON & CIA.
São Paulo - Rua Barão de Itapetininga, 140 6.º andar - Telefone 35-1787
Rio - Rua Pedro Lessa, 35 - Telefone 42-4033
BELÉM - RECIFE - BELO HORIZONTE - SANTOS - CURITIBA - PÔRTO ALEGRE

Na Espanha: o "Caudilho" e Deus sabem

LIBERDADE "SUFICIENTE" DE IMPRENSA E IMPOSSIBILIDADE DE PENSAR EM SUCESSÃO

Entrevista coletiva do presidente do Conselho de Estado espanhol à imprensa carioca

O sr. Ibañez Martin, presidente do Conselho de Estado da Espanha, que desfruta, também, da situação de Conselheiro do Reino, concedeu, ontem, na sede da representação diplomática espanhola nesta Capital, uma entrevista coletiva à imprensa carioca. Regressa êle das cerimônias de posse dos presidentes do Peru e da Bolívia, encontrando-se, assim, de passagem por esta Capital.

Antes de iniciada a entrevista, foi distribuída aos representantes da imprensa presentes cópia dos dados biográficos do visitante, que exerceu, durante 12 anos, o cargo de ministro da Educação Nacional. Foi êle deputado em várias legislaturas, antes de 1936, data da instauração do regime franquista.

SUEZ-GIBRALTAR

Depois de pequena exposição, aliás incorporada, em seus têrmos gerais, aos dados escritos fornecidos aos repórteres presentes, submeteu-se o sr. Martin às indagações dos mesmos.

Perguntaram-lhe, de início, como encarava seu país a presente crise ligada à nacionalização, pelo coronel Nasser, do canal de Suez. Respondeu que a Espanha só desejava ver o bem-estar de todos e o direito de cada um respeitado. E informou, frente a uma segunda interrogação, que a presença da pátria de Cervantes, devidamente representada, na Conferência de Londres, só poderia ser decidida pelo ministro dos negócios Estrangeiros.

Quanto à possibilidade de vir Gibraltar, há tanto tempo reclamada pela Espanha, a ser nacionalizada, lembrou o entrevistado ser assunto bastante grave, só ca-

(Continua na 13.ª página)

Urgência no Senado . . .

(Conclusão da última página)

ve, sujeitará o empregador a pagamento da indenização a que se refere o parágrafo anterior".

Declarou o sr. Caiado de Castro que o seu projeto visa a tornar efetivo, ou pelo menos, reforçar o instituto da estabilidade profissional, desvirtuado e anulado na prática, por um sem número de fraudes e artifícios, segundo suas expressões.

NÃO HAVERÁ SESSÃO AMANHÃ

Foi aprovado requerimento do sr. João Arruda para que não haja sessão amanhã, em homenagem a N. S. da Glória.

COMBATE AOS CRÉDITOS PARA FESTEJOS

O projeto da Câmara que autoriza a abertura dos créditos especiais de 5 milhões, mais 5 milhões, mais 2 milhões e mais 1 milhão para auxílios às prefeituras municipais que menciona, em diferentes Estados, nos festejos comemorativos de centenários, etc. mereceu veemente combate dos srs. Novaes Filho e Freitas Cavalcante, tendo recebido várias emendas, que o fez voltar às Comissões.

O sr. Novaes Filho disse que dar tanto dinheiro para comemorações que se repetirão naturalmente por todo o Brasil era inadmissível, numa hora em que as finanças do país estão tão precárias. Dava-se verbas para festejos e negava-se para os flagelados das sêcas. Conclamou o Senado a examinar com austeridade o assunto.

O sr. Freitas Cavalcante declarou que, em princípio, não era contra auxílios a municípios, muito embora a Constituição estabelecesse uma taxa da arrecadação do impôsto de renda a ser distribuída pelas comunas de todo o país. Compreendia que se desse auxílio, mas não para comemorações e festas, e sim, para obras úteis à população. Lembrou, a propósito, o projeto do falecido senador Lúcio Bittencourt no sentido de disciplinar o emprêgo dos 2 por cento do impôsto de renda a serem distribuídos aos municípios.

REJEIÇÃO

Apesar de ser oriundo de mensagem presidencial e ter pareceres favoráveis das Comissões, o projeto que criava cargos na carreira de médico do Quadro Permanente do Ministério da Educação foi sumàriamente rejeitado.

VANTAGENS DOS MILITARES

Foi aprovado, depois de esclarecimentos prestados pelo sr. Caiado de Castro, o projeto que modifica o art. 300 do Código dos Vencimentos e Vantagens dos Militares, com parecer favorável do sr. Gilberto Marinho.

O Projeto está assim redigido:

Art. 1.º O art. 300 da Lei número 1.316, de 20 de janeiro de 1951 (Código de Vencimentos e Vantagens dos Militares) passa a ter a seguinte redação:

"Art. 300. Terá os vencimentos e vantagens incorporáveis integrais referentes ao pôsto de graduação em que fôr reformado, seja qual fôr o tempo de serviço e sem prejuízo de outras vantagens legais já concedidas ou a conceder, por lei especial, o militar julgado inválido ou incapaz, definitivamente, para o sérviço ativo das Fôrças Armadas por qualquer dos seguintes motivos:

a) ferimento recebido em campanha ou na manutenção da ordem pública, ou enfermidade contraída nestas situações ou delas resultantes;

b) acidentes em serviço;

c) enfermidade adquirida em tempo de paz, tendo relação de causa e efeito com as condições inerentes ao serviço.

§ 1.º O militar julgado definitivamente inválido ou incapaz por qualquer dos motivos mencionados neste artigo e que, em conseqüência, já se encontrava reformado quando entrou em vigor a Lei n.º 1.316, de 20 de janeiro de 1951, está amparado pelos favores dêste artigo, a partir de 23 de janeiro de 1951.

§ 2.º O direito às vantagens incorporáveis independe do tempo de serviço na data da reforma, cabendo o pagamento da gratificação de tempo de serviço pelo máximo previsto neste Código.

Art. 2.º Esta lei entrará em vigor na data de sua publicação, revogadas as disposições em contrário."

OUTROS ASSUNTOS

A requerimento do sr. Atílio Vivacqua foi adiada a discussão sôbre a inconstitucionalidade do projeto do sr. Alencastro Guimarães, que dispõe sôbre o pagamento em outro de direitos e taxas aduaneiras.

Também foi adiado o projeto que restabelece o privilégio das Caixas Econômicas Federais e dá outras providências.

Ao ser aprovado o projeto que aposenta o antigo funcionário da Secretária, Paulo da Silva Carneiro, o sr. Francisco Galloti ressaltou os trabalhos prestados por êsse servidor à Casa.

NA COMISSÃO DE LEGISLAÇÃO SOCIAL

Na rua reunião de ontem, a Comissão de Legislação aprovou parecer do sr. Rui Carneiro, favorável ao projeto de lei que obriga os municípios a aplicarem 50% da quota de impôsto de renda, a êles destinada, em benefícios de ordem rural, entendendo-se como tais: aberturas de estradas, para o escoamento da produção agrícola; manutenção dos transportes; construção de silos e armazéns; e aquisição de máquinas, além da instalação de serviços necessários à defesa vegetal.

Ainda nessa reunião, foram aprovados os seguintes pareceres do sr. João Arruda:

— favorável ao projeto que faculta aos sindicatos, quando em número não inferior a cinco, desde que representem a maioria absoluta de um grupo de atividades ou profissões idênticas, similares ou conexas, organizarem-se em federação;

— favorável ao projeto que modifica a alínea "c" do art. 580 da Consolidação das Leis do Trabalho.

Nos têrmos dêste projeto, o impôsto sindical será pago anualmente, pelos empregadores, na base de Cr$ 50,00, se o seu capital fôr menor ou igual a Cr$ .. 10.000,00. Os empregadores que movimentam capitais superiores a Cr$ 10.000,00, obedecerão à seguinte tabela:

De 10.000,00 até 25.000,00	75,00
De 25.000,00 até 50.000,00	100,00
De 50.000,00 até 75.000,00	150,00
De 75.000,00 até 100.000,00	200,00
De 100.000,00 até 200.000,00	350,00
De mais de 200.000,00 em cada 100.000,00 ou fração	50,00

Por sugestão do sr. Remy Archer, foi transformado em diligência o projeto que regula a profissão de corretores de seguros, sendo encaminhado ao Departamento Nacional de Seguros Privados e Capitalização.

REAGE O . . .

(Conclusão da última página)

de preços, enquanto perdurar a greve dos produtores.

NA C. C. P. L.

No entreposto da Cooperativa Central dos Produtores de Leite, em Triagem, a situação durante o dia de ontem foi pior do que em Alfredo Maia, pois nenhum litro de leite chegou. Também na C. C. P. L. a reportagem encontrou os funcionários de braços cruzados.

O sr. Heljin Madsen, diretor-técnico do entreposto, inquirido pelo repórter sôbre o desembarque do leite, disse:

— Durante o dia de hoje não recebemos um litro de leite. Ao que tudo indica, pelo menos no dia de hoje, não chegará leite, pois já me comuniquei com as estradas de ferro, tendo recebido a informação de que nenhum trem leiteiro estava circulando.

O entreposto da C. C. P. L., que recebe normalmente 235 mil litros diários, já no sábado recebeu apenas 135 mil, e no domingo, o único leite desembarcado foi trazido pelo trem de Minas, da bitola larga, que deveria ter chegado na tarde sábado.

EM SÃO PAULO

SÃO PAULO, 13. A propósito de "lock-out" dos produtores de leite, a COAP distribuiu a seguinte nota: "Tendo se evidenciado que nestes últimos dias, produtores de leite passaram a restringir e até mesmo a suprimir inteiramente o fornecimento do produto que vinham fazendo regularmente às usinas, o general José de Souza Carvalho, presidente da COAP, entrou em entendimentos com a Delegacia de Ordem Política e Social no sentido de uma ação conjunta para a regularidade do abastecimento. Tendo em vista o que estabelece o art. 3º da lei n. 1.521, que alterou dispositivos da legislação sôbre crimes contra a economia popular, entre o presidente do órgão controlador do abastecimento e preços e a Delegacia de Ordem Política e Social ficou estabelecido que a partir de segunda-feira será exercida com todo o rigor a ação da COAP contra os produtores de leite que incorrerem nas penalidades previstas em lei. O que a lei estabelece no inciso 2 do art. 3º, como crime contra a economia popular é o seginte: "Abandonar ou fazer abandonar lavoura ou plantações suspender ou fazer suspender a atividade das fábricas, usinas ou quaisquer estabelecimentos de produção ou pela existência da competição". A pena prevista para o caso de transgressão é a detenção de 2 a 10 anos e multa de 20 a 100 mil cruzeiros. A. N.

ESTÃO DISPOSTOS A ENCHER AS CADEIAS — AFIRMOU O DEPUTADO FLUMINENSE, REFERINDO-SE AOS PRODUTORES DE LEITE

Há dois dias que não há leite em Niterói: Os produtores estão preferindo dá-lo a seus suínos enquanto deixam as crianças, os velhos e enfermos da capital do Estado privados daquêle alimento essencial.

Ontem, na Assembléia Legislativa do Estado do Rio mais um deputado ocupou a tribuna para defender a majoração do produto. Foi o sr. Arsonval Macedo, representante de Três Rios, ordinàriamente mudo e quêdo, que quis se aliar aos srs. Luiz Pinto e Carlos Quintela, protestando contra as medidas tomadas pelo presidente da COFAP.

Durante sua oração foi o sr. Arsonval Macedo aparteado pelo médico e deputado Luiz Pinto — também grande criador no sul do Estado — que alegou ter a COFAP autorizado aumento de 110 % no preço das rações e que, agora, ameaça os produtores com a cadeia.

Disse então o aparteante que o coronel Mindelo precisa saber que os produtores de leite do Estado do Rio, de Minas Gerais e de São Paulo estão dispostos a encher as suas cadeias.

Novidade no Congresso

(Continuação da 2.ª página)

tro moscovita, Peofan F. Davitaya, homem robusto e de alta estatura, pertencente ao Serviço Hidro-Meteorológico do seu país. Pedia folhetos e, em vão tentava decifrar uma monografia em português a êle oferecida pelo meteorologista brasileiro Salomão Serebrenik. Título do trabalho: "Condições Climáticas do Vale do São Francisco..."

CAMINHO PARA REFORMA AGRÁRIA BRASILEIRA

Teses interessantes é que não faltam no Congresso Internacional de Geografia. Entre tantas, anotamos: "Angola, o Brasil da África", com que o italiano Gaetano Bazzan demonstra as possibilidades econômicas de um e de outro país; "Teoria das zonas naturais", novidade trazida pelo russo Grigoriev, introduzindo na concepção de área geográfica a noção do fator "irradiação da superfície da terra". Já o geógrafo norte-americano John Griffing está há algum tempo no Brasil e apresentou dois estudos agrários: "Fatôres que contribuem para o êxito das pequenas fazendas no Brasil" (observações numa pequena fazenda-experimental em Minas) e "Melhoramento progressivo na fertilidade de solos de uma fazendola numa Colônia Holandesa" (estudos na colônia de Holhambra, São Paulo). Foram dois roteiros demonstrando as excelências de uma reforma agrária, após a qual tivesse prepondorância no Brasil a pequena propriedade rural.

CHAUVINISMO... LINGUÍSTICO E LINGUA COMUM

Alguns estudantes estrangeiros também foram admitidos como participantes do 18.º Congresso Internacional de Geografia. Nossa reportagem acercou-se de um grupo de hispano-americanos onde se conversava com certa exaltação. Eram jovens da Venezuela, El Salvador,, Equador, etc. "Debemos hacer un protesto oficial" — dizia um.

Estranharam não estivesse a língua espanhola em uso no Congresso, ignorando talvez que se preestabelecera o inglês e o francês como idiomas oficiais. Sem cuidar na indiscrição do repórter, tiveram também algumas palavras aborrecidas contra o uso do português por tôda a parte. Trata-se, porém, de um observação injusta. Na verdade, o que se fala no Congresso Internacional de Geografia é uma língua média ou meia língua onde todos se entendem. Muitos desconhecem as duas línguas oficializadas, mas sempre existem têrmos de urgência ou línguas intermediárias, servindo de ponte. Enfim, há uma linguagem comum.

OLHANDO AS PALMEIRAS

O professor português Orlando Ribeiro é um dos vice-presidentes da União Geográfica Internacional: "É preciso olhar as palmeiras — disse, apontando uma ao longe, no morro da Glória, pois estávamos na Escola Naval, Ilha de Villegaignon — é preciso olhar as Palmeiras para lembrar que estou no Brasil. Sinto-me em casa". Lamentou fôsse tão pequena a delegação portuguesa ao Congresso. É especialista em geografia agrária e organizou o Congresso Internacional de Geografia em Lisboa, 1949. Pela terceira vez vem ao Brasil e vai ministrar no Rio de Janeiro um Curso de Altos Estudos Geográficos. Estêve percorrendo as cidades históricas de Minas e prepara trabalho sôbre a imigração açoriana na Ilha de Santa Catarina. Seus trabalhos mantêm certo parentesco com os de Gilberto Freyre, pois, conhecedor da África e das colônias portuguêsas da Índia, acabou concluindo pela "unidade da obra colonizadora de Portugal".

RECURSOS MINERAIS E INDUSTRIALIZAÇÃO

Com o título acima, o prof. Sylvio Froes de Abreu, diretor do Instituto de Tecnologia, pronunciou ontem uma conferência como comemoração ao Congresso Internacional de Geografia. Falou nos recursos minerais nas várias regiões naturais do Brasil. Disse da importância do nosso país como detentor de grandes reservas de minérios de ferro e manganês e produtor de minerais de elevado valor unitário, como diamantes, quartzo, chelita, colombita, berilo etc. Mais adiante, focalizou as produções típicas do período colonial (ouro e diamante). A carência de fontes nobres de energia como o carvão e o petróleo foi apresentada como a dificuldade principal a vencer em nossa campanha de industrialização.

E perante a numerosa assistência, com a presença de congressistas representantes de países prosseguiu mostrando que, a despeito de utilizar até há pouco a energia muscular e de queimar lenha enquanto outros países já baseavam sua atividade no emprêgo da máquina e do uso do carvão, o Brasil conseguiu à custa de esforços ingentes atingir um grau de industrialização que não encontra equivalente em nenhum outro país tão pouco dotado de combustíveis minerais.

Mostrou o conferencista como o nosso relêvo e a hidrografia desempenham um papel importante criando possibilidades de aproveitamento para a captação de energia que poderá compensar parcialmente a carência de combustíveis minerais.

O prof. Fróes terminou saudando os geógrafos estrangeiros que atualmente nos visitam e apelando para as suas contribuições em benefício de um melhor conhecimento do nosso território.

SIMPOSIUM, HOJE

Hoje, das 9 às 12 horas, como programação do Congresso de Geografia, será realizado no auditório do Ministério da Educação um Simposium sôbre "O problema dos Campos nas Regiões Tropicais". À tarde, reunir-se-ão na Escola Naval as Seções diversas.

Sempre EVEREADY e comprará melhor!!
PRODUTOS NATIONAL CARBON

Os acidentes no trabalho sucedem, não obstante os métodos de segurança adotados.
O SEGURO DE ACIDENTES DO TRABALHO contribui para a reparação do dano sofrido.
FUNDADA EM 1920
COMPANHIA INTERNACIONAL DE SEGUROS
CAPITAL E RESERVAS SUPERIORES A CR$ 150.000.000,00
DIRETORIA
Celso da Rocha Miranda
Jorge Eduardo Guinle
Angelo Mario Cerne
Karl Blindhuber
Seguro de Vida * Vida em Grupo * Incêndio * Lucros Cessantes * Transportes * Acidentes Pessoais * Roubo * Responsabilidade Civil * Automóveis * Vidros * Acidentes do Trabalho
RIO: RUA 7 DE SETEMBRO, 94 * END. TEL. COMPINTER * TEL. 32-4270
SÃO PAULO: RUA LÍBERO BADARÓ, 73 END. TEL. COMPINTER TEL. 32-7104
SUCURSAIS E AGÊNCIAS EM TODO O BRASIL

REJEITA A GRÃ-BRETANHA A PROPOSTA DO . . .

(Continuação da 1.ª página)

que a Companhia do Canal não tinha nenhuma competência para garantir a liberdade de navegação. O govêrno egípcio, de conformidade com todos os tratados internacionais, era o único habilitado a fazê-lo. O govêrno egípcio pode, pois, perguntar por que as três potências se esforçam agora em alterar os papéis.

O quarto parágrafo da declaração tripartite revela, finalmente, o verdadeiro fim visado pelas potências signatárias. Êsse parágrafo trata da formação de uma comissão internacional de gestão para o Canal. O govêrno egípcio considera essa proposta como u'a maneira polida para o imperialismo internacional se imiscuir nos assuntos puramente internos de um povo independente.

O govêrno egípcio constata igualmente que a declaração tripartite foi rodeada por uma campanha internacional de grande envergadura, visando aterrorizar o povo egípcio, êsse povo que perdeu 120.000 de seus filhos na construção do Canal de Suez.

As três potências ocidentais congelaram assim todos os bens egípcios em seus territórios. A França e a Inglaterra enviaram tropas e navios de guerra para as proximidades do território egípcio, e ameaçam abertamente o povo egípcio de intervenção militar.

O govêrno egípcio, protestando contra êsses preparativos bélicos, proclama que os mesmos são contrários à Carta das Nações Unidas e põem em perigo a paz e a segurança do mundo.

Tôda essa agitação é mantida enquanto o govêrno egípcio reitera sua resolução de garantir a liberdade de navegação, de conformidade com a convenção de 1888, à qual continua a aderir. Os fatos aí estão para provar que a navegação prossegue normalmente. No decorrer das duas últimas semanas, 766 navios transitaram pelo Canal.

No que concerne ao convite transmitido ao Egito para assistir à conferência de Londres, o govêrno egípcio está muito surprêso pelo fato de que nenhuma das três potências tenha julgado útil consultar o Egito. O objetivo da conferência, afinal de contas, refere-se ao Canal de Suez, parte integrante do território egípcio.

O govêrno egípcio está igualmente muito surpreendido pelo fato de que as três potências julgaram útil não convidar senão 24 potências, enquanto que o número daquelas que utilizaram o Canal em 1955 se elevou a 45.

Fundando-se no que precede, o govêrno egípcio não pode considerar a conferência de Londres como sendo uma conferência internacional. Ela não está, em todo caso, habilitada a tomar decisões sôbre uma questão que compete exclusivamente à soberania egípcia. O Egito não poderá, pois, aceitar o convite de assistir a essa conferência.

Uma vez que o govêrno egípcio permanece ligado à salvaguarda da paz mundial, às suas obrigações decorrentes da Carta das Nações Unidas, e ao princípio de que todo litígio internacional deve ser solucionado por meios pacíficos, êle propõe a organização de uma outra conferência internacional capaz de solucionar a divergência.

O govêrno egípcio está disposto notadamente a entrar em entendimento com os Estados signatários da Convenção de Constantinopla, de 1888, assim como com os Estados que utilizam o Canal de Suez, a fim de rever a Convenção de Constantinopla e concluir um novo tratado garantindo a liberdade de navegação.

Êsse novo tratado será registrado na Organização das Nações Unidas, e permanecerá aberto à adesão eventual de outros países que o desejarem". F.P.

ENTREVISTA DE NASSER À IMPRENSA

CAIRO, 13. Segundo a rádio local, foram as seguintes as perguntas feitas ao coronel Nasser, em sua entrevista à imprensa, e as respostas do presidente do Egito:

"Recebeu uma oferta russa para construir a alta reprêsa de Assuã?"

— "Sim, mas esperamos construir a reprêsa com os lucros da antiga companhia do Canal. Esta teve no ano passado um lucro de 16 milhões de libras, dos quais 5 milhões foram distribuídos aos administradores, e o resto aos acionistas. Doravante, êsses lucros não servirão para construir palácios ou enriquecer indivíduos. Nós os colocaremos à disposição do povo egípcio, que sofre de um nível de vida muito baixo. A população aumenta ràpidamente, e verificamos que se não tomarmos medidas urgentes, a vida se tornará insustentável para nosso povo."

— "Por que, coronel, não informou às potências interessadas vossa intenção de nacionalizar a companhia do Canal?"

— "Porque sabíamos que se conspirava para obter a prorrogação da concessão da companhia, e receávamos que nos fizessem sofrer uma forte pressão".

— "Considera a porta aberta para um acôrdo com os países ocidentais, a despeito de sua campanha contra vosso govêrno?"

— "Estamos dispostos a esquecer o passado, e a solucionar tôdas as divergências por meio de negociações".

— "Conta nacionalizar outras sociedades egípcias e as companhias petrolíferas árabes?"

— "Jamais pensei em nacionalizar outra sociedade egípcia. No que concerne às companhias petrolíferas árabes, isso não me compete. O Egito adere firmemente ao princípio de não ingerência nos assuntos dos países estrangeiros. A imprensa britânica nos acusou de sermos os causadores da demissão de Glubb Pacha, da Jordânia, de fomentar perturbações nas possessões britânicas, tais como em Bahrein e Aden. Isso faz parte da imaginação dêsses jornalistas".

— "Quando o sr. partirá para a Rússia?"

— "Não o sei".

— "A despeito dos últimos acontecimentos, pensa em colaborar com o ocidente?"

— "Não temos nenhuma objeção a uma tal colaboração. O Egito é um pequeno Estado, que tem necessidade de colaborar com o Oeste e com o Leste, sem nenhuma distinção".

— "Aprova a greve geral em todos os Estados árabes, fixada para a quinta-feira?"

— "Foi a nação árabe que decidiu ela mesma fazer a greve".

— "Espera levantar a questão da liberdade de navegação para todos os canais internacionais?"

— "Sòmente tenho a ver com o Canal de Suez".

— "Quais são as fôrças armadas de que dispõe o Egito?"

— "Não posso dar cifras, mas posso afirmar que tomamos tôdas as disposições necessárias para nos defendermos em caso de agressão".

— "É verdade que os Estados árabes se preparam para destruir os oleodutos petrolíferos e as instalações dos aeródromos pertencentes ao Ocidente, em seus territórios?"

— "É um caso que não me compete, mas apenas ao povos árabes".

— "Aceitará o sr. que as Nações Unidas garantam a liberdade de navegação do Canal de Suez?"

— "O mais importe é que o govêrno e o povo egípcio garantam, êles mesmos, a liberdade de navegação".

— "Irá o sr. ao Conselho de Segurança em caso de agressão contra o Egito?"

— "Aquêles que desencadearem a guerra, não sabem êles próprios qual seria o resultado dêsse conflito. Êste último, aliás, poderia ter conseqüências muito mais vastas."

— "Que fará, pois, em caso de agressão?"

— "Combaterei".

— "Qual seria a situação do Canal de Suez, em caso de conflito Leste-Oeste?"

— "Não se trata de encarar tal eventualidade atualmente, mas encontrar os meios para impedir uma tal conflagração".

— "É verdade que a nacionalização da Companhia do Canal aumentou a influência comunista em detrimento da influência ocidental?"

— "Não encaro essa questão da mesma maneira. A medida do govêrno egípcio não foi ditada senão pelo interêsse nacional do povo egípcio".

— E' verdade que a zona do Canal de Suez está submetida à lei marcial, e os funcionários da antiga companhia do Canal estão obrigados a trabalhar para a nova Autarquia?"

— "A zona do Canal não está submetida à lei marcial. No que concerne aos funcionários da antiga companhia, êles estão livres de deixar seus empregos, com a condição de que dêem o aviso prévio regulamentar. Cada um de vós obterá tôdas as facilidades do govêrno egípcio para visitar a zona do Canal e certificar-se do que acabo de dizer".

— "Está pronto a aceitar que uma comissão da ONU supervisione a questão do Canal de Suez?"

— "Minha declaração ao início desta entrevista responde a essa pergunta. Repito que o govêrno egípcio está pronto a concluir acôrdos".

— "Considera que os lucros da companhia do Canal são suficientes para realizar vossos projetos industriais e outros?"

— "Sim. Não temos nenhuma intenção de aumentar os direitos de passagem. Esperamos igualmente aprofundar o canal para permitir a travessia do mesmo por maiores petroleiros".

— "Ante os preparativos militares que são feitos contra o Egito, por que o Egito se absteve de queixar-se ao Conselho de Segurança?"

— "Não dependemos senão de nós mesmos. Ademais, sempre temos tempo de nos dirigir ao Conselho de Segurança".

— "Que pensas da dominação estrangeira sôbre um povo muçulmano?"

— "Não se trata aqui nem de religião nem de muçulmano. Para mim um muçulmano ou um cristão é a mesma coisa. Sou, pois, em princípio, contra a dominação de um povo por outro. Considerando que todo povo tem o direito de ser livre em sua casa".

— "Vosso govêrno diz que garante a liberdade de navegação. Mas o que aconteceria se vosso govêrno fôsse substituído por outro?"

— "Jamais disse que me oponho a uma garantia internacional da liberdade de navegação. Oponho-me, todavia, ao imperialismo coletivo".

— "Dizem que o sr. é um ditador. Que pensa de tal afirmação?"

— "Diz-se muito mais do que isso, de mim. Chamaram-me recentemente de Faraó do Egito Moderno. Em todo o caso o têrmo de ditador não pode se aplicar senão a um homem que governa um povo contra a sua vontade. Vêde vós mesmos se eu ajo contra os sentimentos e as profundas aspirações de meu povo".

— "Tem data para a conferência internacional que o sr. propôs?"

— "Amanhã, dentro de duas semanas, dentro de um mês. Isso para nós é igual, contanto que êsse litígio seja resolvido por meios pacíficos".

— "Quando decidiu nacionalizar a companhia do Canal de Suez?"

— "Há dois anos e meio, já tínhamos encarado essa possibilidade. Mas tomamos uma decisão definitiva depois da recusa anglo-americana de nos ajudar a construir a reprêsa de Assuã. Compreendemos então que se conspirava contra nós para nos manter na miséria. Fomos, pois, obrigados a agir rapidamente, a fim de garantir ao povo egípcio seus recursos e um futuro radioso". FP

DISCURSO DE NASSER AOS POVOS EGÍPCIO E ÁRABES

CAIRO, 13 — O presidente Nasser, em discurso aos "povos egípcio e árabes", retomou os argumentos desenvolvidos em sua entrevista à imprenza.

O chefe de Estado conservou um tom moderado, isento de violências oratórias. Expressou-se em linguagem popular, usando de fórmulas diretas.

— "Há alguns dias eu estava a ponto de anunciar que me prontificava a ir a Londres para assistir à conferência de 16 do corrente" — declarou o coronel Nasser.

— "Pensava então, acrescentou, que assim teria podido demonstrar a que ponto o Egito estava ligado à paz mundial, e ao princípio da solução dos litígios internacionais por vias pacíficas.

— "Mas verifiquei em seguida, sobretudo após o discurso radiofônico de Eden, que o fim dessa conferência era humilhar o povo egípcio, impor-lhe um "diktat" sob o império da pressão econômica, e das ameaças militares".

Protestando contra a "campanha de calúnias e de intimidação desencadeada contra o Egito no Ocidente", o presidente Nasser declarou:

— "Acreditais que a Inglaterra orquestra tôda esta campanha porque a privamos de cinco ou seis milhões de libras de lucro por ano? Absolutamente. A questão não é essa. O imperialismo considera o Canal de Suez como zona de influência, e eis porque nossa medida de nacionalização causou tal emoção em Londres e Paris."

Após ter afirmado que a "campanha de mentiras" desencadeada contra o Egito "consegue cada vez menos enganar os povos ocidentais", o coronel Nasser declarou:

— "No Ocidente, os povos são inteligentes e verificam depressa que êles são enganados por seus governos. Hoje em dia, os liberais franceses, ingleses e outros, protestam abertamente contra a atitude de seus governos para com o problema de Suez".

— "Para dar-vos uma idéia da pouca honestidade que inspirou a declaração tripartite sôbre a nacionalização do Canal de Suez, eu vos citarei o exemplo seguinte:

— "A declaração menciona o artigo 8 do tratado anglo-egípcio de 1954, e não citou senão a segunda parte dêsse artigo, relativa à natureza internacional da passagem, silenciando, cuidadosamente, a primeira parte, que estipula a soberania absoluta do Egito sôbre o Canal de Suez".

O coronel Nasser prosseguiu: — "Nacionalizamos a companhia do Canal, companhia egípcia, mas não o canal em si mesmo, porque êle é nosso, bem nosso, e seria uma insensatez nacionalizá-lo..."

— "Desde há alguns meses — declarou igualmente o presidente — "complots" se tramavam para obter a prorrogação da concessão da companhia do Canal de Suez. Picot, soubemos, havia se dirigido aos Estados Unidos a fim de convencer as autoridades americanas para intervirem junto a nós, e obter a prorrogação. O diretor da companhia havia igualmente nos ameaçado de suspender os trabalhos de ampliação do Canal, se não consentíssemos em prolongar a vida de sua companhia. O próprio Black, diretor geral do Banco Internacional, veio até aqui nos oferecer um bilião de dólares, como empréstimo, com a condição de que empregássemos êsses fundos nos trabalhos empreendidos pela companhia. Eu então lhe respondi: "Quero de início assegurar-me do fim da concessão da companhia. Sua presença no Egito já nos causou bastantes dificuldades, como esta".

Falando em seguida dos preparativos militares do ocidente, o coronel Nasser declarou:

— "Êles não nos amedrontam. Todos os povos árabes estão prontos a derramar a última gôta de seu sangue para defender o Egito. Estamos prontos para a guerra total, uma guerra como aquela que realiza atualmente o povo argelino contra os colonialistas franceses, como aquela que foi realizada pelo heróico povo vietnamita. Queremos viver em paz, mas não hesitaremos em defender nosso patrimônio, qualquer que seja o preço".

O chefe do govêrno egípcio prosseguiu:

— "Surpreendidos pela reação unânime de todos os povos árabes em favor do Egito, os ocidentais me acusam de ser o iniciador do movimento pan-árabe contra a influência imperialista. Êles nos tomam por tólos? Eu vos pergunto, a vós que me ouvis: "Acreditais verdadeiramente que algum homem, mesmo genial e extremamente influente, possa organizar do dia para a noite, um poderoso movimento de solidariedade, tal como se manifesta atualmente em dezenas de países, em favor do Egito?"

— "E' manifesto que todos êsses povos, do Extremo Oriente ao Oriente Próximo, compreenderam que não é sòmente a soberania do Egito sôbre o Canal que está em foco, mas sua própria independência, seu próprio futuro. Êles se levantarão, pois, como um só homem, para nos defender, e isso sem esperar as ordens de Gamal Abdel Nasser".

— "Êles sabem muito bem que o Egito não tem nenhum desejo expansionista, como o pretendem os ocidentais, mas que nosso país está sinceramente ligado aos princípios da auto-determinação e da paz mundial. Nas Nações Unidas, como em Bandoeng, como em Brioni, proclamamos nossa adesão ao princípio da solução dos litígios internacionais por meios pacíficos".

— "Em compensação — prosseguiu Nasser — os governos francês e inglês provaram que estão longe de ser favoráveis a êsses princípios. Vêde o que os franceses fazem na Argélia. Êles têm tido dezenas de ocasiões para solucionar êsse assunto pacificamente. Mas, que fizeram? Enviaram meio milhão de homens para realizarem a guerra total contra o bravo povo argelino. Não contentes com isso, querem mobilizar ainda mais homens para desencadear contra nós uma agressão caracterizada".

Em conclusão, o coronel Nasser declarou:

— "Colocamos nossa confiança em Deus. Êle nos ajudará como o fêz no passado. Lutaremos e morreremos, se for preciso, para defender nossa

(Continua na 13.ª página)

AVIAÇÃO

SOLICITADO AO CONGRESSO CRÉDITO ESPECIAL PARA AS COMEMORAÇÕES DO "ANO SANTOS-DUMONT"

A fim de emprestar maior brilhantismo às comemorações do cinquentenário do primeiro vôo de Santos Dumont em aparêlho mais pesado do que o ar, o Ministério da Aeronáutica vai promover uma série de comemorações em homenagem ao insigne brasileiro e que culminará no dia 23 de outubro, com a evocação do grande feito do "Pai da Aviação", que teve como palco os céus de Bagatelle na França, nos idos 1906.

Atendendo às recomendações que neste sentido lhe foram feitas pelo presidente Juscelino Kubitschek, o brigadeiro Henrique Fleiuss adotou providências que visam não só dar maior realce a essas comemorações e, igualmente, a contribuir para o incremento da mentalidade aeronáutica em nosso país, através de amplo congraçamento dos aeronautas civis e militares, inclusive de países amigos, em tôrno da figura ilustre do tenente-brigadeiro Alberto Santos Dumont, patrono da FAB.

Para êxito dessa iniciativa em todos os pontos do território nacional, o presidente Juscelino Kubitschek, atendendo a uma exposição de motivos do ministro Henrique Fleiuss enviou ontem mensagem ao Congresso Nacional, acompanhada de projeto de lei autorizando o Poder executivo a abrir, pelo Ministério da Aeronáutica, o crédito especial de dez milhões de cruzeiros.

AVISO AOS AVIADORES

Através do Aviso n. 156, expedido ontem a noite, a Diretoria de Rotas Aéreas divulgou, as seguintes informações:

ANÁPOLIS — Rádio-farol prefixo AN, freqüência de 3.023.5 quilociclos, em funcionamento, em caráter experimental;

CAROLINA — Rádio Carolina, freqüência de 4.220 quilociclos, e ZWCI, freqüência de 5.105 quilociclos, operando normalmente;

FLORIANÓPOLIS — Tôrre de contrôle, recepção na freqüência de 118.1 megaciclos, restabelecida;

FORTALEZA — Rádio-farol prefixo FZ, freqüência de 260 quilociclos, ficará inoperante nos dias 13, 14, 15, 16 e 17 do corrente, entre as 17,30 e as 18,30 horas Z;

PETROLINA — Rádio-farol prefixo PL, freqüência de 340 quilociclos, restabelecido. Rádio Petrolina, freqüência de 4.220 quilociclos, e ZWPL, freqüência de 5.105 quilociclos, operando, provisòriamente, das 8 às 14 e das 16 às 21 horas Z;

PÔRTO ALEGRE — Farol rotativo inoperante;

RIO DE JANEIRO — Rádio-farol prefixo SC, freqüência de 385 quilociclos, e Tôrre de contrôle, transmissão nas freqüências de 335 quilociclos e 119.1 e 126.3 megaciclos, restabelecidos;

SÃO BORJA — Pista seis/trinta e quatro interditada;

SÃO JOSE' DOS CAMPOS — Pista quinze/trinta e três praticável;

UBERABA — Rádio-farol prefixo UR, e Rádio Uberaba, freqüência de 227 quilociclos, restabelecidos.

DECRETOS DO PRESIDENTE DA REPÚBLICA

Despachando na pasta da Aeronáutica, o presidente da República assinou os seguintes decretos:

Retificando o decreto que concedeu transferência para a reserva ao 2.º sargento Francisco Lino, para o fim de, conservando-o na mesma situação de inatividade, considerá-lo promovido ao pôsto de 2.º tenente e, neste pôsto, transferido para a reserva remunerada da Aeronáutica;

Retificando o decreto que concedeu tranferência para a reserva ao 2.º sargento Joaquim Ribeiro da Silva, para o fim de, conservando-o na mesma situação de inatividade, considerá-lo promovido ao pôsto de 2.º tenente e, neste pôsto, transferido para a reserva remunerada da Aeronáutica;

Retificando o decreto que concedeu transferência para a reserva ao 2.º sargento João Ricardo Tavares, para o fim de, conservando-o na mesma situação de inatividade, considerá-lo promovido ao pôsto de 2.º tenente;

Retificando o decreto que concedeu transferência para a reserva ao 2.º sargento Mauro dos Santos Piedade, para o fim de, conservando-o na mesma situação de inatividade, considerá-lo promovido ao pôsto de 2.º tenente;

Retificando o decreto que concedeu transferência para a reserva ao 2.º sargento Silvio Bezerra de Melo, para o fim de, conservando-o na mesma situação de inatividade, considerá-lo promovido ao pôsto de 2.º tenente;

Retificando o decreto que promoveu e reformou o 3.º sargento Rinaldo Lisbôa Calheiros, para o fim de, conservando-o na mesma situação de inatividade, considerá-lo promovido ao pôsto de 2.º tenente.

PROMOÇÕES E REFORMAS

Foram assinadas pelo ministro Henrique Fleiuss as seguintes portarias, promovendo a graduação de sgt. s. nesta graduação, concedendo transferência para a reserva remunerada da Aeronáutica ao 3.º sargento Oswaldo José da Silva, promovendo-o ainda à graduação de 1.º sargento e à graduação de suboficial, promovendo à graduação de 3.º sargento e, nesta graduação, reformando "ex-officio" o taifeiro - mor Israel de Jesus;

reformando "ex-officio", na graduação de 3.º sargento o cabo Walter Coelho;

reformando "ex-officio" o soldado de 2a. classe Egberto Mesquita Martins;

reformando "ex-officio", na graduação de 3.º sargento o soldado de 2a. classe Jonas Joaquim dos Santos;

reformando "ex-officio", na graduação de 3.º sargento o soldado de 2a. classe João Bosco da Silva Santos;

reformando "ex-officio", na graduação de 3.º sargento o soldado de 2a. classe Francisco Paula de Freitas;

nomeando, por necessidade do serviço, o capitão aviador Hélio Reis Cleto, para servir junto à Embaixada do Brasil em La Paz, na qualidade de Chee de Operações Aéreo Nacional no território boliviano.

C.H.I. DO CLUBE MILITAR

A Diretoria da Carteira Hipotecária e Imobiliária do Clube Militar solicita aos associados contemplados com apartamentos nos edifícios da Rua Bambina, 50 e Rua Barão de Mesquita 498, a se reunirem na sede da C.H.I.V. AMANHÃ, às 16 e 17 horas, respectivamente, a fim de tratarem de assuntos de seus interêsses.

NOVO RECORDE

LONG BEACH (Califórnia), 13 — A aviação americana anuncia que um bombardeiro a reação, "Douglas B-66", efetuou um vôo entre Hawai e Long Beach ou seja uma distância de 4.328 quilômetros, a uma média de mais de 965 quilômetros horários. A data dêsse vôo não foi indicada. F.P.

OFICIAL À DISPOSIÇÃO DA COFAP

Tendo em vista o ofício do presidente da Comissão Federal de Abastecimento e Preços, o ministro da Aeronáutica assinou portaria pondo à disposição daquela Comissão, o 2.º tenente Int. Eduardo Rui Barbosa.

MÉDICO CIVIL A SERVIÇO DA AERONÁUTICA

O ministro Henrique Fleiuss assinou portaria, credenciando o médico civil, dr. José Daphnis Mil Homens Costa, residente na cidade de Três Corações, Estado de Minas Gerais, para proceder, naquela cidade aos exames médicos iniciais e aos de revalidação dos candidatos a pilôto e dos pilotos de turismo.

REPRESENTARÁ O MINISTRO EM ASSUNÇÃO

Atendendo ao convite formulado pelo gal. de divisão Alfredo Stroessner, presidente da República do Paraguai, o ministro Henrique Fleiuss assinou ato designando o brigadeiro Gabriel Grum Moss, como seu representante, para tomar parte nos festejos da fundação da cidade de Assunção, amanhã.

MAJOR DO EXÉRCITO NA E.A.O.A.

De acôrdo com a aquiescência do ministro da Guerra, o ministro Henrique Fleiuss, assinou portaria, designando o major do Exército José de Sá Martins, para exercer as funções de instrutor de Fôrças Terrestres na Escola de Aperfeiçoamento de Oficiais da Aeronáutica, com sede em Cumbica, Estado de S. Paulo, sem prejuízo de suas funções normais no Exército.

SUSPENSAS AS AVERBAÇÕES

A Subdiretoria de Finanças da Aeronáutica faz saber aos interessados, que estão suspensas desde ontem até o dia 24 do corrente, tôdas as averbações de contratos econsignações.

DESPEDE-SE DO BRASIL O SR. LEON C. BOUSSARD

Impressionado com o desenvolvimento aeronáutico do país

Seguiu, ontem, pela Real-Aerovias para Caracas, o jornalista e escritor Leon C. Boussard, chefe do Serviço de Informações da I. C. A. O. (International Civil Aviation Organization), que se encontrava em nosso país há 15 dias para terminar seu livro "Com os conquistadores alados da terra e das selvas brasileiras", no qual descreve a obra do "Correio Aéreo Nacional" no desenvolvimento político, social e econômico do Brasil.

Sr. Leon C. Boussard

Declarou no aeroporto do Galeão que ia a Caracas terminar seus trabalhos da Assembléia de Caracas, e, não dia 18, seguiria para Montreal, devendo estar na Grã-Bretanha no dia 2 de setembro próximo para assistir à 17.ª Exposição de Aeronáutica de Farnborough e à 1.ª Reunião Plenária da International Aviation Writers Association, em Londres, dia 11, e, em Genebra, no dia 14, o Joint Support International Meeting.

O sr. Leon Boussard declarou que tinha tido o grande prazer de ter estado em nosso país mais de 15 dias e sòmente lamentava que não pudesse 15 anos, pois considera o Brasil "o país mais fascinante do mundo".

"Não poderia, de fato, ter terminado meu livro sem ter voado na rota de Xavantina. Realmente é muito mais importante do que meus próprios amigos haviam me dito, quando mostrei os originais de meu trabalho e sugeriram que a percorresse. Posso agora, com segurança, transmitir o que foi dado apreciar do trabalho patriótico e árdua feito pelos pioneiros de Correio Aéreo Nacional. Não imaginei, devo confessar, que fôsse uma obra de tamanha envergadura.

Salicito ao *Correio da Manhã* que transmita o seguinte: O Brasil é uma grande Nação: seu prestígio internacional, que é muito alto, se deve a seu povo; mas, em minha opinião, não seria tal se os dirigentes do país de Santos-Dumont não tivessem se compenetrado, desde o primeiro momento, da importância geral da aviação no cenário do mundo moderno".

REUNIÃO AMANHÃ DA COMISSÃO EXECUTIVA do "Ano Santos-Dumont"

O ministro Henrique Fleiuss, presidente da Comissão Executiva Nacional do "Ano Santos-Dumont" convida a todos os presidentes das Subcomissões para uma reunião no Salão Nobre do Ministério da Aeronáutica, amanhã, quarta-feira, às 15 horas.

FÍGADO?
BILIVIX
é o seu remédio
Estimulando a função hepato-biliar, BILIVIX, descongestiona o fígado, eliminando as toxinas. Dêsse modo, faz desaparecer os sintomas do mau funcionamento do fígado e da vesícula biliar, tais como: prisão de ventre, boca amarga, náuseas e demais perturbações de origem hepática. — BILIVIX é uma fórmula da medicina moderna. Nas drogarias e farmácias.
34592

A VIDA NÃO TEM ENCANTOS para os homens esgotados
O Dr. Otto Loewi, professor de pesquisas farmacológicas da Universidade de Nova York e Prêmio Nobel, disse que muitas das modernas drogas medicamentosas foram descobertas pelos homens primitivos — "Parece que a Natureza emprestou-lhes um sentido, um poder de reconhecer as plantas medicinais". Haja vista a Marapuama (Acanthe Virilis), usada há muito tempo pelos nossos selvícolas, no tratamento de várias manifestações de enfraquecimento orgânico, e que hoje, associada à Catuaba, completa a fórmula das famosas Pílulas Maratu. Milhares e milhares de pessoas que fazem uso dêste produto o consideram um poderoso tônico nervino, empregada no tratamento da astenia neuro-muscular e suas manifestações. Pílulas Maratu não é um produto de ação passageira, mas sim um restaurador das energias perdidas em conseqüência dos excessos da mocidade.
Pedidos à Cia. Química Distribuidora Carlos de Brito — Rua do Lavradio, 178-A — Rio de Janeiro.
68788

Olhos Irritados ou Fatigados precisam de LAVOLHO
CLAREIA E FAZ BEM

A CCPL AO PÚBLICO
A propósito do que divulgou uma estação de rádio desta capital, segundo a qual os distribuidores de leite estão sonegando o produto, a COOPERATIVA CENTRAL DOS PRODUTORES DE LEITE informa que o fornecimento do alimento foi interrompido em virtude de não ter chegado ao seu entreposto, desde o dia 11, nenhum latão de leite.
Referidas informações podem ser confirmadas pela DIPOA, órgão do Ministério da Agricultura que controla a entrada e saida do leite que é consumido no Distrito Federal.
81688

Os EE.UU. estão a pouco mais de um sonho quando se voa pela PAA
A bordo de um dos gigantescos Clippers* da Pan American, rumo aos Estados Unidos, você sentirá a diferença. A PAA é a única linha aérea norte-americana que se *especializou* em viagens transoceânicas.
Alguns dizem que esta diferença consiste na cordialidade criada pelas equipes da PAA. Outros afirmam que ela reside nos aviões espaçosos e de longo alcance. Todos concordam porém: quando se sabe que a Pan American obedece rigidamente às leis de operação aérea de Tio Sam, *com uma generosa margem sobressalente*, o resultado é uma segurança que faz com que as horas voem.
E é por isso que viajantes experimentados afirmam: "*A Pan American sabe como dirigir uma linha aérea*". Para reservas, procure seu Agente de Viagens ou a PAA.
PAN AMERICAN
A LINHA AÉREA DE MAIOR EXPERIÊNCIA DO MUNDO
SÒMENTE a Pan American possui Radar em todos os seus vôos.
Rio de Janeiro: Avenida Presidente Wilson, 165-A (ao lado da Embaixada dos EE. UU.) — Telefone: 52-8070
São Paulo: Avenida Ipiranga, 95 - 103 — Telefone: 36-0191
* Marca Registrada

REGISTRO SOCIAL

NATALICIOS

Fêz anos ontem o sr. Roberto Padilha, chefe de Serviço do Teatro Municipal. O aniversariante foi alvo de expressiva manifestação de aprêço levada a efeito pelos seus amigos e auxiliares.

— Fazem anos hoje os jornalistas Ary de Oliveira, Carlos Povina Cavalcanti, Enéas de Almeida Fontes e Antonio Batista dos Santos Freitas.

—⊙—

FESTAS

O Olympico Club realizará domingo próximo, dia 19, das 20,30 às 23,30 horas, mais uma noite dançante, dedicada ao seu quadro social. O ingresso será feito com a apresentação da carteira social e da carteira de família.

— Está marcada para o próximo domingo, com início às 10 horas, a festa infantil dedicada aos associados do Automóvel Club do Brasil.

— No próximo domingo, das 20 horas em diante, na sede social do Banco A. C., será oferecida ao corpo social uma festa dançante.

—⊙—

CASAMENTOS

Luiz Celento-Jacy Pinto — Realiza-se amanhã, na 6ª Circunscrição, no Pretório, à rua D. Manuel, às 13 horas, o casamento da sr. Luiz Celento, com a srta. Jacy Pinto, funcionária da Cia. Telefônica Brasileira. Os nubentes seguirão viagem de núpcias com destino a Araxá, após o ato civil.

—⊙—

BATIZADOS

Na Catedral de São João Batista, em Niterói, foi levada à pia batismal a menina Lucia, primogênita do casal sr. Aroldo Araujo, alto funcionário do Banco do Brasil, e d. Nair Fonseca Araujo. Foram padrinhos a sra. Zizinha Andrade e sr. Hermes da Mota Barcelos.

—⊙—

CACRE COEUR

Como faz tradicionalmente todos os anos, a Superiora do Colégio Sacré Coeur de-Marie está convidando suas antigas alunas e respectivas famílias para a festa do próximo dia 15, a qual terá início com a celebração de missa, às 11,30 horas, em homenagem ao Sagrado Coração de Maria, na sede do colégio, seguindo-se o almôço de confraternização.

—⊙—

EXCURSÕES

A Associação Esportiva da Casa da Moeda excursionou, no domingo último, a Petrópolis. Foram visitados o Hotel Quitandinha, o Museu Imperial e Cremerie, onde aos moedeiros foi oferecido um churrasco.

Rainha do Travidência Esporte Clube

No sábado, em animada festa no salão do Clube dos Inapiários, foi coroada a Rainha do Travidência Esporte Clube, entidade esportiva dos funcionários do Departamento Nacional de Previdência Social. No clichê a Rainha, srta. Yolanda Ramos Paz, acompanhada de uma princesa.

PREVENTÓRIO SANTA CLARA 25.º aniversário de fundação

Será comemorado hoje, em Campos do Jordão, o transcurso do 25º aniversário de fundação da Associação Preventório Santa Clara, com um programa de festividades, ideado e logo após construido em sitio dos mais aprazíveis daquela cidade paulista doado pelo seu presidente embaixador José Carlos de Macedo Soares, o Preventório Santa Clara é fruto de trabalho pertinaz e constitui uma das mais benemérita instituições no campo da assistência gratuita à criança pobre em nosso país. Dirigido atualmente por um grupo de senhores da nossa sociedade, o Preventório já prestou assistência a cerca de 6.000 crianças. Procurando ampliar sua obra assistencial, a diretoria dessa entidade inaugurará ainda este ano, no Estado do Rio, próximo a esta capital, uma Granja-Escola com capacidade para recolher, de início, 50 crianças, que receberão ensinamentos agrícolas.

HOSPITAIS VOLANTES DAS PIONEIRAS SOCIAIS

Em ritmo acelerado prosseguem as obras que as Pioneiras Sociais estão realizando à Rua Jaceguai, onde se constróem os galpões-garagem dos Hospitais-Volantes, que já se encontram no pôrto de Nova York, prontos para o embarque.

O encarregado das obras, engenheiro Nelson Zappa, dentro de breves dias entregará os galpões (600 metros quadrados) onde serão guardadas as 12 unidades dos Hospitais-Volantes das Pioneiras Sociais.

Centro de Prevenção do Câncer

Prosseguem em iguais condições as obras da construção do primeiro Centro de Prevenção do Câncer, da Fundação Luiza Gomes de Lemos, um dos departamentos das Pioneiras Sociais.

A obra, situada nos terrenos do antigo Jardim Zoológico, deverá ser inaugurada ainda êste ano.

O Centro é o primeiro de uma série que as Pioneiras Sociais instalarão em todo o Distrito Federal.

Regresso de D. Sarah

No próximo dia 29, às 15,30 horas, chegará ao Aeroporto Internacional do Galeão a sra. Sarah Lemos Kubitschek que em companhia de sua filha Marcia, regressará da Europa, viajando num Constelation da Panair do Brasil.

Dirigentes das Pioneiras Sociais, altas figuras de nossos círculos sociais e tôdas as colaboradoras da obra assistencial da ilustre dama estarão presentes à sua chegada no Galeão.

ECONOMIA & FINANÇAS

(Continuação da 6.ª página)

III — CAFÉ

Em várias e amplas regiões cafeeiras de São Paulo registra-se novo surto de moléstias e pragas que começam a ameaçar inúmeros pés de café. Providências urgentes estão sendo requeridas. Não pode o govêrno federal ficar ausente. O problema das pragas e moléstias no café tem repercussões muito sérias a prazo menos curto, de sorte que requer muitos cuidados. Não pode ficar, o combate a êsses, a cargo apenas dos recursos estaduais.

IV — REGISTRO ESTATISTICO

Obras contra as sêcas

	Poços perfurados (unidade)	Poços aproveitados (unidade)	Despesa feita (Cr$ 1.000)
1944	101	66	1.072
1945	101	91	1.083
1946	89	76	1.205
1947	90	73	1.228
1948	106	83	1.721
1949	140	118	2.245
1950	129	103	2.269
1951	153	125	2.855
1951	156	135	2.839
1953	187	147	5.043
1954	158	123	———

V — PETRÓLEO

Reino Unido: produção das refinarias

Damos abaixo a evolução acusada pelo refino na Inglaterra:

	1.000 tons.
1950	9.284
1951	22.490
1952	28.078
1953	27.598

Reunião noturna

(Conclusão da última página)

número trinta e dada como aprovada, o sr. Sérgio Magalhães pediu verificação, constatando-se falta de "quorum" na apuração por bancada. Processada a chamada nominal, após uma demorada cata de votos, o presidente da Mesa, sr. Ulisses Guimarães, anunciava a aprovação da emenda por 96 contra 69 votos, ou seja, apenas mais um voto do que o número exigido pelo Regimento, isto é, um total de 164 votos. Era evidente a falta de "quorum".

A emenda número trinta está assim redigida:

"Art. — Substitua-se o artigo 188, do Decreto n.º 36.773, de 13 de janeiro de 1955, Consolidação das Leis do Impôsto de Renda, pelo seguinte:

Art. 188 — O direito de proceder ao lançamento do Impôsto de Renda decai no prazo de cinco anos, contados da expiração do ano financeiro a que corresponder o impôsto.

Parágrafo único — A faculdade de proceder a novo lançamento ou lançamento suplementar, à revisão do lançamento e ao exame nos livros e documentos de contabilidade dos contribuintes, para os fins dêste artigo, decai no prazo de cinco anos, contados da notificação do lançamento primitivo."

Na verificação seguinte, embora a Mesa demorasse na apuração, ficou confirmada a falta de número regimental para deliberações.

REJEITA . . .

(Conclusão da 12.ª pág.)

independência, nossa soberania sôbre o canal e o direito de nosso povo à vida e ao trabalho pacífico".

DESMENTIDO DO BANCO INTERNACIONAL

WASHINGTON, 13 — "Jamais oferecemos empréstimo dêsse gênero a Nasser e jamais se cogitou do Canal de Suez", declarou ontem à noite um alto funcionário do Banco Internacional. O presidente Nasser havia afirmado notadamente, em seu discurso radiodifundido: "O próprio sr. Black, diretor geral do Banco Internacional, veio oferecer-nos um bilhão de dólares como empréstimo, sob a condição de que empregássemos êsses fundos nas obras empreendidas pela Companhia". F.P.

PROPOSTA EGÍPCIA À ONU

CAIRO, 13 — O govêrno egípcio transmitiu à Secretaria Geral das Nações Unidas, por intermédio da sua delegação permanente na ONU, a sua proposta de convocação de uma conferência para revisão da Convenção de Constantinopla, sôbre a liberdade de navegação pelo Canal de Suez.

Prevê-se que todos os países árabes, membro da ONU, comunicarão igualmente, à Secretaria Geral que apóiam a proposta egípcia. F.P.

SALAH SALEM ASSISTIRA' À CONFERÊNCIA DE LONDRES

CAIRO, 13 — O ex-ministro da Orientação Nacional, major Salah Salem, atualmente diretor político do diário egípcio "Al Chaab", assistirá como jornalista à conferência de Londres de 16 do corrente.

Antigo membro do Conselho da Revolução, o major Salah Salem permanece, a despeito das divergências, como amigo de Nasser. Salah Salem partiu de avião hoje com destino a Londres. Será essa a sua primeira visita à Inglaterra.

O major Salah Salem foi irredutível adversário dos britânicos na questão do Sudão e, mais tarde, no caso do Pacto de Bagdá. F.P.

RESOLUÇÃO DA LIGA ÁRABE

PARIS, 13 — Qualquer agressão contra o Egito será considerada uma agressão contra todos os outros Estados árabes, afirma uma das resoluções aprovadas pelo Conselho da Liga Árabe.

Noutra resolução, o Conselho proclama o apoio total dos Estados membros da Liga Árabe à política egípcia.

Finalmente, em outro texto, o Conselho dá o apoio dos Estados Árabes à decisão do govêrno egípcio de aderir a um acôrdo internacional garantindo a liberdade de navegação do Canal de Suez. F.P.

O "PRAVDA" NÃO FÊZ COMENTÁRIOS

MOSCOU, 13 — O "Pravda", único jornal que circula nesta capital às segundas-feiras, publica hoje, sem comentários, sob o título "Ninguém pode contestar os direitos soberanos do Egito", um resumo da declaração do coronel Nasser. Por outro lado o jornal publica um telegrama do seu correspondente parisiense a respeito do caso de Suez, denunciando a chamada dos pilotos do Canal pela Companhia Universal. "Êsses fatos, acentua, apenas suscitam a legítima inquietação dos homens de boa vontade que temem a ameaça de uma tensão internacional". Mas conclui o jornal: "O reforço da paz e não a proteção dos interêsses de alguns monopólios, — eis o que preocupa atualmente o mundo ocidental". F.P.

VI — NOTAS E COMENTÁRIOS

O Instituto de Fermentação do Ministério da Agricultura está empenhado em elaborar planos para o aproveitamento racional de diversas frutas nordestinas no fabrico de vinho. Iniciativa essa de grande valor para o Nordeste.

Está no Rio o professor Antônio Armando Gonçalves Pereira, diretor do Instituto Superior de Ciências Econômicas de Lisboa, que entre nós pronunciará algumas conferências, aguardadas com grande interêsse.

(Para outras informações sôbre comércio e produção, vejam, no segundo caderno, a seção "Vida Comercial").

ATIVIDADES DE ECONOMISTA DA SUMOC EM MISSÃO GOVERNAMENTAL NO EXTERIOR

O sr. Mauricio Bacellar, economista e alto funcionário da SUMOC, que foi recentemente indicado pelo govêrno brasileiro para proceder a importantes estudos e observações sôbre investimentos estrangeiros em nosso país, tem tido a oportunidade de visitar os principais centros industriais europeus, bem como mantido contato com os Bancos Centrais do Velho Continente.

A convite das grandes emprêsas da Europa, o sr. Mauricio Bacellar já visitou a Áustria, Itália, Alemanha, França, Bélgica, Holanda, Luxemburgo, Suiça, Inglaterra, Espanha e Portugal, onde observou o extraordinário interêsse pelo Brasil e um profundo conhecimento de nossas atuais possibilidades e necessidades.

NA ESPANHA: . . .

(Continuação da 11ª página)

bendo, mesmo, à ONU suscitar e resolver tal caso.

"FRANCO SABE O QUE CONVEM"

Falou-se, a seguir, dos negócios internos espanhois. A uma indagação sôbre a possibilidade de serem feitas eleições, redarguiu o sr. Martin que "tudo marcha bem, está tudo perfeito", não havendo necessidade de renovação nos altos postos. E, logo após, aduziu, textualmente, referindo-se ao generalíssimo Franco:

"O Caudilho sabe o que convém a seu povo".

Explicou, depois, que "o regime de autoridade vigente na Espanha é dificilmente compreendido pelos demais povos", dirigindo aos presentes uma interjetiva "só Deus sabe", quando lhe inquiriram a respeito da eventualidade de vir o atual governante da Espanha a falecer, o que fêz com que se encerrassem as perguntas acêrca da possível sucessão de Franco.

Houve quem pedisse informações ao sr. Ibañez Martín sôbre a situação de liberdade de imprensa reinante em seu país; se era ampla ou restrita. Respondeu:

"Há *suficiente* liberdade de imprensa".

Já nos últimos momentos da entrevista, consultou-se o dignitário entrevistado a respeito do ânimo da Espanha em reconhecer a independência do Marrocos espanhol. Declarou, em resposta, que o govêrno a que pertence está pronto a fazer êsse reconhecimento... a partir do momento em que se possa considerar como possuidor de maturidade política o povo marroquino. E ajuntou:

"Isso, no momento, não acontece".

PINILLA COMPARADO A HITLER . . .

(Continuação da 1.ª página)

para restaurar a liberdade de expressão e de imprensa, na Colômbia, cuja ausência vem afligindo o povo colombiano, está destinado a fracassar". E continua a declaração: "E' plano de um ditador de um regime cambaleante que está fazendo esforços para conter a onda de ressentimento público não sòmente na Colômbia, mas em outras partes do mundo, contra as táticas de repressão e de opressão desapiedadas iniciadas por êsse pobre imitador de Hitler e de Perón, que, no fim, seguirá o mesmo caminho que êsses dois tiranos".

A declaração da "SIP" qualifica de calúnias os ataques pessoais feitos pelos "monigotes" de Rojas Pinilla contra James B. Canel, gerente-geral da "SIP", e Jules Dubois, presidente da Comissão de Liberdade de Imprensa. Êsses dois jornalistas foram atacados sob a alegação de que são simpatizantes comunistas, alegações que a "SIP" oficial e categòricamente desmente dizendo que as carreiras de ambos os qualifica de "lutadores contra o comunismo e tôda outra e qualquer forma de tirania".

Diz a declaração da "SIP" que esta aceita o repto de Rojas Pinilla, a quem chama de "êsse homunculo com idéias napoleônicas que diz ser presidente da Colômbia". E continua: "A "SIP" aceita o repto e anuncia publicamente ao general Rojas Pinilla e aos que como êle pensam, que não sacrificará seus ideais e não permitirá que se criem obstáculos à sua obra de defesa e de preservação da liberdade de expressão e de imprensa no Hemisfério Ocidental". Lembrando que Perón procurou pôr em prática um plano similar, por ocasião da Assembléia Geral de Montevidéu, de 1951, a "SIP" recorda que continuou sua campanha pelo povo argentino, apesar "da destruição de jornais, suspensões, confiscos e exílio dos que não se dobravam ante Perón".

Termina dizendo a declaração da "SIP":

"Outro paralelo mortal entre os regimes de Rojas Pinilla e Perón se nota nas atividades da filha de Rojas como diretora da Sociedade de Bem-Estar chamada SENDAS. Essa imitação de Evita e seus falsos projetos sociais parece ter tido êxito econômico. Nada há como a filantropia que se mete a dominar as vítimas do govêrno por meio de mulheres atraentes e persuasivas. A "SIP" recorda novamente ao general Rojas Pinilla que a restauração da expressão livre na Colômbia dará ao povo uma válvula de escape que agora se lhe nega. Atente Rojas Pinilla na figura dêsse desgraçado homem sem pátria, o mulherengo exditador argentino, que atualmente se languidece perto das fronteiras da Colômbia. Não há homem mais cego que o que não quer ver". F.P.

DECLARAÇÃO DO EX-PRESIDENTE COLOMBIANO

MADRI, 12. Ontem à noite, a "United Press" recebeu pelo correio, da Província de Alicante, a seguinte declaração do dr. Laureano Gomez, ex-presidente da Colômbia:

"Da tremenda catástrofe e de Cali nada se sabe senão o que o regime quis deixar saber. Com isso, só resulta evidente a responsabilidade de tão imensa tragédia.

O delinqüente, o grande culpado perante Deus e a pátria é quem levou em caminhões militares semelhante quantidade de explosivos para o centro de uma cidade adormecida. Essa é a reação do mundo inteiro quando se informa sôbre a atroz notícia.

A responsabilidade está circunscrita a um corpo, a um grupo de pessoas, acaso a uma só. Nenhuma alegação poderia destruir êste fato fundamental.

"Com que horrendo e diabólico propósito se o fêz, não o sabemos, nem o regime responsável vai dizê-lo. Mas não resta dúvida alguma sôbre onde está localizada a responsabilidade.

O exército colombiano, que antes era um exemplo de honra e lealdade, foi primeiramente pôsto ao serviço de uma ditadura que não tem outro propósito que o enriquecimento pessoal dos chefes. Com a matança dos estudantes de Bogotá e com o assassinato de mais de 30 pessoas na praça de touros da Capital, como homenagem ao tirano, êle foi coberto de sangue. Agora sôfre o escárnio de aparecer ante o mundo como um órgão irresponsável, cujas maquinações ou torpezas o convertem no maior perigo para a sociedade.

Haverá um simulacro de investigação, os colombianos conhecem de antemão os resultados. Quando da matança dos estudantes, tanto o que emprestou o nome para urdir a farsa da impunidade como os executores do crime, foram premiados com cargos diplomáticos." U.P.

JUNTA DE GOVÊRNO

NOVA YORK, 13. O presidente da Colômbia, tenente-general Gustavo Rojas Pinilla, teve necessidade de convocar uma reunião urgente de comandantes militares, sexta-feira passada, para discutir a tensa situação nacional, segundo informações autorizadas trazidas a esta cidade por viajantes procedentes de Bogotá.

Esta versão indica que um setor do exército começou a exercer pressão sôbre o tenente-general Rojas Pinilla, para que ponha têrmo a seu govêrno unipessoal, a fim de substituí-lo por uma junta militar. O próprio Pinilla poderia integrar dita junta.

Os viajantes afirmam que vários militares de alta patente se expressaram partidários da junta, e disseram que esta seria "a solução ideal para a grave situação que o país atravessa".

Todavia, nos círculos da Casa Militar se disse que o general Rojas Pinilla conserva uma autoridade indiscutível dentro do exército, e que pelo momento não se considera o perigo de ser destituído do comando. Quanto à pressão para seja constituída uma junta militar, êsses mesmos círculos chegados ao presidente disseram que são simples fórmulas de discussão entre militares, porém sem fôrça evidente. U. P.

Embarcou, recentemente, para a Europa, pelo vapor "Highland Monarch", com destino à Grã-Bretanha, o engenheiro J. E. Bahiana, (foto), gerente regional de Operações da Shell Brasil Limited, o qual irá participar de um curso de especialização para gerentes de operações, a realizar-se de 3 de setembro a 20 de outubro do corrente ano, compreendendo um período de estágio na Inglaterra e em outros países europeus.

VIDA CATÓLICA

SANTO EUZÉBIO

Foi Santo Euzébio um sacerdote de grandes e primorosas virtudes, merecendo por isso o enorme apreço que lhe tributavam os fiéis e os seus companheiros.

Pelos seus dotes espirituais e também pela constância com que defendia os princípios cristãos, era tido como elemento de vasto prestigio e daí ser escolhido para uma das primeiras vítimas na perseguição que então se moveu contra os fiéis.

Coube ao imperador Constâncio determinar essa cruel perseguição, preferindo Santo Euzébio suportar tôdas as ameaças e torturas a renegar a sua fé.

Realmente as ameaças se concretizaram e, em pouco, o Santo era cruelmente torturado, mas sofreu com o maior estoicismo todos os tormentos que lhe infligiram.

Durante sete meses foi êle mantido em cativeiro, num cubículo de sua casa em Roma, a fim de que enfraquecesse a sua resistência.

Entregou-se então o Santo às mais fervorosas orações, até que logrou descansar no Senhor, após tão longa reclusão.

Os presbíteros Gregório e Osório recolheram seu corpo, que foi depois sepultado no cemitério de Calisto, na estrada Apia.

"Aumentemos e valorizemos o sacerdócio na santidade da vida e na pureza da doutrina e o povo acabará por viver de Cristo."

SÃO PIO X

SANTOS DE HOJE

Francisco, Marcelo, Calisto, Demétrio, Atanásia.

— Vigília de Assunção da Virgem Maria.

— Hoje: Dia de jejum e abstinência.

IGREJA MATRIZ DOS SAGRADOS CORAÇÕES

Está sendo realizada nessa matriz solene novena em honra do Imaculado Coração de Maria, havendo missa às 8 horas e têrço, ladainha e bênção às 20 horas.

No próximo dia 22 terá lugar a festa, com missa festiva e comunhão às 8 horas.

FESTA DE N. S. DA GLÓRIA

A Imperial Irmandade de Nossa Senhora da Glória do Outeiro programou as seguintes solenidades para a festa da padroeira:

Hoje, às 9 horas: Missa rezada. Às 20,30 horas, Ladainha em louvor à Nossa Senhora.

Amanhã, (Assunção de Nossa Senhora) — As 6,30, 7,30 e 8,30 horas. Missas rezadas, com comunhão geral. Às 10 horas — Solene Missa Pontifical oficiada pelo Cardeal D. Jaime de Barros Câmara.

Os cânticos sacros durante a Missa serão executados pelo Coral do Seminário São José sob a regência do Maestro Padre René Brighenti.

(Tôdas as solenidades da Missa Pontifical serão irradiadas gentilmente pela Rádio Vera Cruz).

Às 16,30 horas, sairá a procissão com a sagrada imagem de Nossa Senhora da Glória pelo adro e adjacências da Igreja. Em seguida será dada a bênção do Santíssimo Sacramento.

— Continuarão no adro os festejos externos com as barraquinhas de prendas.

— Até amanhã estarão em exposição na igreja a relíquia e o andor de Nossa Senhora e no Museu as jóias de Nossa Senhora.

O plano inclinado funcionará durante o Novenário até às 22 horas e nos dias 12 e 15 até a terminação dos festejos.

MATRIZ DE S. SEBASTIÃO

Os padres capuchinhos da matriz de S. Sebastião, a rua Haddock Lobo, 266, comemorarão até 19 do corrente o jubileu de prata da referida Igreja, tendo organizado o seguinte programa: hoje, às 10 horas inauguração dos novos vitrais pelo presidente da República e bênção pelo Cardeal Câmara. Missa solene cantada. As 18,30 horas sessão solene. Dia 13, às 8 horas, missa com comunhão geral. Dia 19, às 18 horas, missa solene de ação de graças. Procissão e bênção eucarística.

REALIZOU-SE A PROCISSÃO DE SÃO BENEDITO

SÃO LUIZ, 12. Realizou-se, ontem, nesta Capital, a tradicional procissão de São Benedito cujos milagres têm alcançado grande repercussão no Maranhão. Cêrca de 10.000 pessoas acompanharam a imagem em seu trajeto pelas ruas de São Luiz, num magnífico espetáculo de fé cristã. Hoje terminarão os festejos em honra ao milagroso santo. Asp.

MATRIZ DE N. S. DA CONCEIÇÃO DE BOA ESPERANÇA

Em Rio Bonito, no Estado do Rio, será realizada nos dias 16, 17 e 18 do corrente, às 19 horas o triduo preparatório da festa de N. S. da Conceição, que terá lugar a 19.

No dia da festa haverá missa festiva às 11 horas. As 14 horas batizados e procissão às 17 horas. As noite fogos e diversões.

NOSSA SENHORA DE FATIMA

LISBOA, 13. Foi inaugurado um monumento em Balinhos, ontem, no local da aparição de Nossa Senhora de Fátima a três crianças no dia 19 de agôsto de 1917. Êsse monumento, construído notadamente com dipheiro obtido entre os fiéis que residem em países da "cortina de ferro", foi abençoado pelo bispo auxiliar de Leiria. Assistiram à missa celebrada nessa oportunidade numerosos peregrinos estrangeiros: franceses, alemães, holandeses e austríacos. F. P.

O PAPA SERÁ TELEVISIONADO

CIDADE DO VATICANO, 11. O Papa recitará o "Angelus" na festa da Assunção, no dia 15 do corrente diante dos microfones da Rádio do Vaticano, retransmitida pelos postos da rêde italiana. A Ação Católica Italiana, que tomou a iniciativa, pede a todos os seus membros que se unam à oração do Papa, para invocar a proteção da virgem à Igreja e a todos os povos. F. P.

BÔDAS DE PRATA SACERDOTAIS DE D. HELDER CÂMARA

Câmara Eclesiástica está avisando ao Clero, Religiosos e fiéis em geral que Dom Helder Pessoa Câmara, Arcebispo Titular de Salde e Bispo Auxiliar do Cardeal Arcebispo do Rio de Janeiro, celebrará amanhã, dia 15, suas Bôdas de Prata Sacerdotais. O acontecimento será comemorado com Missa Pontifical de S. Excia. Revma. às 10 horas do dia 15 na Igreja de Santana, Santuário Nacional do Coração Eucarístico.

Nos BARES, RESTAURANTES ou CLUBES... cadeiros CIMO

MÓVEIS CIMO
R. INVALIDOS, 139
Tel. 22-4372

Escritores e Livros

10 NOTICIAS

1 — Paulo Dantas regressou há pouco da Bahia, onde escreveu uma série de reportagens e tomou apontamentos para o seu próximo romance "O Livro de Daniel", que será editado em 1958. Estêve na zona do cacau (Itabuna, Ilhéus, Ferradas), na zona sertaneja (Palestina, Itatinga, Itambé, Conquista) rumo a Bom Jesus da Lapa, no médio São Francisco, quando teve portunidade de assistir à famosa romaria que ali se realiza anualmente e que se encerrou no dia 6 de agôsto último.

✚

2 — Humberto Bastos, que publicou recentemente "País de Bôlsos Vazios", tem pronto um novo livro, cujo lançamento se dará ainda neste mês. Trata-se de "O Fantasma da Inflação", que a Martins editará. Nesta nova obra, o escritor e economista defenderá uma vez mais a tese do planejamento da economia brasileira em têrmos regionais e nacional.

✚

3 — Ultimos lançamentos da Pongetti "O Filho da Aguia" ("L'Aiglon") em tradução de Carlos Porto Carreiro, com ilustrações de Mário de Murtas; "Um brilho na escuridão", poesias de Oswaldo Regis; "Instantes Perdidos", de Izabel Lindalva; "Luz Efêmera", de Maciel Oliveira; e "Cânticos", de Gioconda Labreca — todos poemas.

✚

4 — O prefeito da cidade aprovou o plano editorial do corrente ano, traçado pela Biblioteca Municipal do Rio de Janeiro, dirigida pelo professor Maciel Pinheiro. Dêsse plano constará a "Coleção Cidade do Rio de Janeiro", que apresentará as obras: "Geografia do Distrito Federal", de Afonso Varzea; "Anchieta", de Quiricio Caxa, com anotações de Joaquim Ribeiro; "Calendário Histórico do Rio de Janeiro", de Antenor Nascentes; "Calendário Folclórico do Rio de Janeiro", de Marisa Lyra; e "Mestre Valentim", de Odorico Mendes Pinto. Todos êsses livros aparecerão em outubro próximo.

✚

5 — Ultimo lançamento da Globo: "Réquiem para os vivos", romance de Rolmes Barbosa. A ação decorre em São Paulo, na época das Bandeiras. Segundo Gilberto Freyre, que teve oportunidade de ler a história ainda nos originais, Rolmes Barbosa é "um escritor nato, que veio ao mundo para escrever como outros vieram para construir pontes, fazer política ou contemplar a vida".

✚

6 — Duas notícias do Ceará: Abdias Lima reuniu em livro estudos críticos publicados na imprensa de Fortaleza, dando ao volume o título de "Crítica da Província"; Raimundo Girão publicou um ensaio intitulado "A Abolição no Ceará", em que mostra de como êsse Estado nordestino — então província do Ceará — se tornou pioneiro da libertação dos escravos no Brasil.

✚

7 — Informa-se que o fardão com que Raymundo Magalhães Júnior tomará posse de sua cadeira na Academia Brasileira de Letras, para onde foi eleito há menos de uma semana, será oferecido pelo govêrno do Ceará. Há, ao mesmo tempo, um movimento no sentido de que o referido fardão seja ofertado pela Câmara Municipal do Rio de Janeiro, da qual o escritor faz parte.

✚

8 — Alguns livros no prelo (da Livraria José Olímpio Editôra): "Introdução à História Social da Economia Pré-Capitalista no Brasil" (obra inédita), de Oliveira Viana; "Migração e Colonização no Brasil", do ten.-cel. Geraldo de Meneses Côrtes; "O Govêrno Trabalhista no Brasil" (terceira e quarta séries, em dois volumes), de Getúlio Vargas; "Planalto Central do Brasil", de Luis Cruls; e "História do Brasil (em 10 volumes ilustrados por J. Wsth Rodrigues), de Pedro Calmon; "A Madona de Cedro", romance de Antônio Callado, e "Terno de Reis", contos de Ricardo Ramos.

✚

9 — O escritor Orígenes Lessa viajou, domingo, para a Europa, onde se demorará cêrca de vinte dias.

✚

10 — O Serviço de Documentação do Ministério do Trabalho, dirigido por Joel Silveira, acaba de editar, na coleção "Lindolfo Collor" o estudo de J. Frédéric Finó, "Elementos de Bibliologia", em tradução de Sylvio do Valle Amaral.

JOSÉ CONDÉ

CAMPANHA DE EDUCAÇÃO FLORESTAL
Adere o Clube de Engenharia

O Conselho Diretor do Clube de Engenharia em Sessão do dia 6 do corrente, homologou a decisão da Diretoria, de aderir à Campanha de Educação Florestal, na qualidade de Patrocinador. Além da ajuda financeira, o Clube colocou sua sede à disposição da CEF, para a realização de conferências, projeções cinematográficas, etc.

A adesão do Clube de Engenharia como Patrocinador tem elevada significação, dada sua autoridade técnica em todos os ramos da Engenharia.

A tuberculose no Brasil

Conferência do dr. Mário Fittipaldi sôbre a situação atual do problema e a medicina de urgência

— "O problema da tuberculose, encarada sob o prisma do socorro de urgência, no caso implícito do SAMDU, se limita a dois aspectos que, sem dúvida, são os mais importantes: 1) a fixação de normas de atendimento urgente de casos de hemoptises, que obedecem aos clássicos métodos terapêuticos: e 2) — que os socorristas do SAMDU façam a cobertura do aspecto sanitário do problema, ligado ao grupo familiar" — disse o doutor Mário Fittipaldi, ao falar no Centro de Estudos do SAMDU, abordando a situação atual da tuberculose em nosso país. De início, o conferencista delineou as diversas fases da evolução histórica do problema. Chegou, após outras considerações, à criação da Campanha Nacional contra a Tuberculose, em 1946, e daí para cá, analisando os resultados obtidos.

AÇÃO MAIS AMPLA

— "Mas tudo o que foi dito são fatos bastante conhecidos. O que reputo importante" — frisou o dr. Mário Fittipaldi — "é o que se refere à maior disseminação, entre os que se dedicam à medicina de urgência, da importância do aproveitamento do socorro ao enfêrmo em crise hemostática, para não limitar a sua atividade ao simples socorro do acidente, mas estender a sua ação ao âmago do problema, recomendando, por parte dos familiares, o exame abreugráfico no Centro de Saúde do bairro, possibilitando assim a descoberta precoce de novos casos"

NECESSIDADE DE MELHOR ENTROSAMENTO

Já no final de sua conferência acentuou o dr. Mário Fittipaldi:

— "Um outro aspecto importante é o que se refere aos feitos para tuberculosos da Previdência Social. Há necessidade de melhor entrosamento dos serviços, objetivando um barateamento do custo do doente-dia, atualmente, caríssimo. E mais a Previdência Social tem necessidade de maior penetração no interior do país, atuando paralelamente com a campanha Nacional contra a Tuberculose".

PROIBIDA A REVENDA DE TALÕES PARA REFEIÇÕES
nos restaurantes da Central

O diretor da Central do Brasil baixou portaria proibindo a revenda ou cessão de talões adquiridos para refeições nos restaurantes do Serviço de Subsistência Reembolsável daquela ferrovia. Os referidos talões, seguindo a mesma portaria, são pessoais e intransferíveis, ficando o servidor, que dêles faz uso, obrigado a exibir sua indentificação nos restaurantes, para confronto com a constante do talão, devendo ser [illegible] entrada no refeitório áqueles que não cumprirem essa exigência.

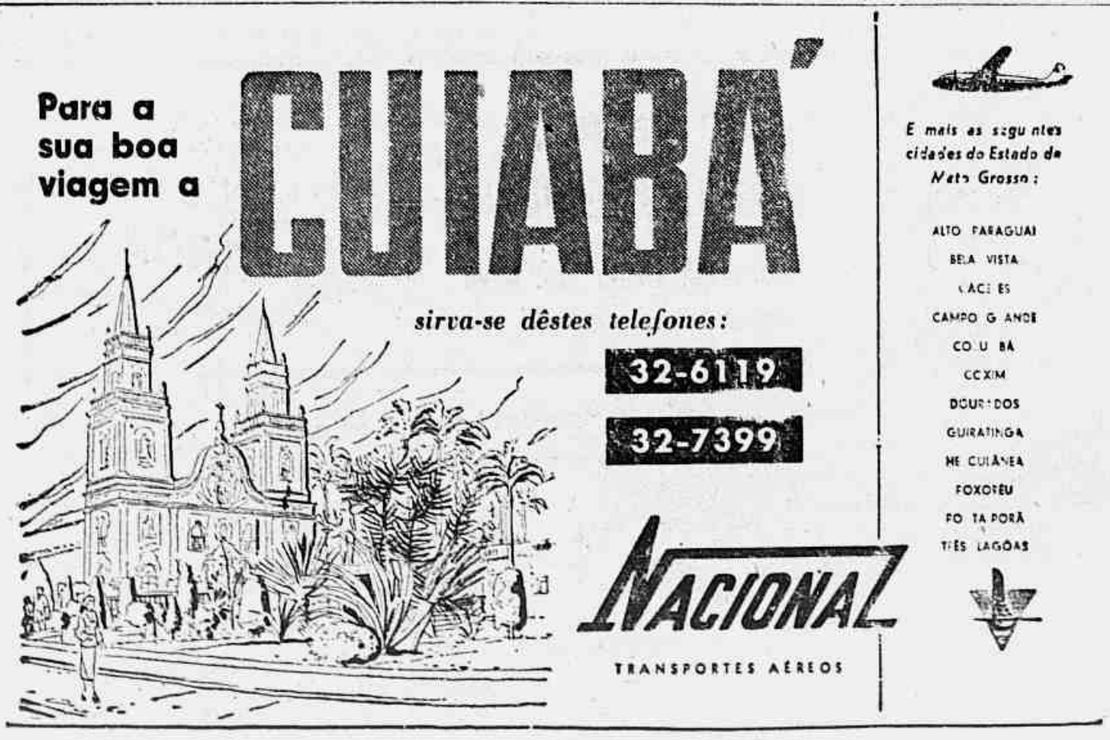

RÁDIO & TV

OUVINDO E ANOTANDO

"O "GARÔTO ASSOBIADOR"

O programa de Armando Louzada "O Garôto Assobiador", que a PRE-8 vinha transmitindo no horário das 22,55 horas, passou a ser apresentado às 22,05 horas, de segunda a sábado. Em conseqüência, todos os programas de 50 minutos que a E-8 levava ao ar em seguida à última audição do "Reporter Esso" passaram a ser transmitidos a partir das 22,10 horas.

ELIZETE CARDOSO (na foto) querida intérprete de nossa música romântica, apresenta-se na A-3, hoje, às 20,30 horas, num programa exclusivo, onde é acompanhada pela orquestra da PRA-3, sob a regência do maestro Alceu Bocchino.

HOMENAGEM DO "CENTRO PAULISTA" AOS RADIALISTAS

Homenageando os radialistas brasileiros, a diretoria do "Centro Paulista" programou um "Cocktail" para hoje, às 18 horas, em sua sede social, na Praça Tiradentes n.º 12.

DILO GUARDIA E' VOVO

Dilo Guárdia, o sempre eficiente locutor da PRA-9, já é vovô. Desde do dia 8, quando nasceu, em Fortaleza, Ceará, a sua netinha, que vai ser batizada com o nome de Regina Lucia.

"GRANDE TEATRO"

Luigi Pirandelo, em adaptação de Dias Gomes será o cartaz na próxima audição do "Grande Teatro", programa que a E-8 leva ao ar hoje, às 22,05 horas. O desempenho como sempre, estará a cargo dos principais valores do elenco dirigido por Floriano Faissal.

ASSINOU NOVO CONTRATO

A cantora Silvia Telles, assinou novo contrato com a O.V.C., pelo prazo de seis meses desde do dia 1.º de agôsto passado.

"C. M. FOLLIES"

"C. M. Fellies", uma apresentação da O.V.C. e do Canal 13, e também, um "show" reputado pela crítica especializada, como um dos melhores espetáculos de televisão, no género, já apresentados, vai afastar-se temporàriamente das telas do "vídeo" carioca. Isso ocorrerá porque Carlos Machado, seu produtor, em virtude de outros compromissos não poderá continuar emprestando a sua colaboração a êste programa. O Canal 13 e a O.V.C., no entanto, prometem para breve, aos telespectadores, o retorno de "C. M. Follies", apresentando sempre espetáculos repletos de graça e beleza, com instantes de boa música e de agradável diversão.

ESTREOU ARI BARROSO

Estreou na E-8, Ari Barroso, no programa "Campeonato A.S." De apito em riste, o grande Ari estêve admirável na marcação dos sensacionais lances do "Campeonato A.S." Ari abandonou definitivamente a gaitinha e, bancando o juiz de futebol, andou "dando duro" nos candidtaos não deixando passar nada.

AUSTIN CROMEY (na foto) cantor que está com a Orquestra de Dizzi Gillespie no Rio. Austin tem sido, realmente, uma das grandes atrações da referida Orquestra no Teatro República.

DOS PROGRAMAS DE HOJE

TV-Tupi: 15.00 — O que os pais devem saber — Interessantes palestras do dr. Otavio Rodrigues Lima. Produção e direção de Ibanez Filho; 19,20 — Nely Martins — Audição com esta talentosa cantora. Direção de Mário Provenzano; 19.40 — Idolos de todos os tempos — José Maria Scassa entrevista a cracks de futebol do passado; 20,20. — Repórter — Com notícias do Brasil e do mundo, lidas por Gontijo Teodoro e dirigido por Mauricio Dantas; 20.40 — Novela "A Aranha Prateada" — Que apresentará o sexto capítulo, como sempre escrita e dirigida por Iza Silveira, com o seguinte elenco: Alberto Perez, Ionã Magalhães, Paulo Mauricio, Norma de Andrade, Tony Melo, Alda Cotrim; 20,50 — Placard esportivo — Com Oduvaldo Cozzi entrevistando convidados; 21,05 — Dircinha Batista — Produção e direção de Paulo Soledade; 21.25 — Quem sou eu — Programa em que os telespectadores procuram adivinhar, por dados biográficos, dados, o nome de uma determinada pessoa; 21,50 — Steve Bernard — Audição com êste renomado organista, produzida e dirigida por Carlos Thiré; 22,10 — Tele Jornal — Noticioso final do canal 6, que apresenta as últimas notícias do dia com flashe cinematográficos. Locução: Hilton Gomes. Direção: Mauricio Dantas; 22,30 — Ritmos — Murilo Neri conduz uma audição com o pianista José Luciano; 22,00 — Idéias e imagens — Programa conduzido por Barreto Leite que apresenta sempre os seus convidados debatendo assuntos de interêsse público.

Tupi: 18,00 — Ave Maria; 18.15 — No reino da bicharada; 18,30 — Musical; 18.55 — O Cacique informa; 19,00 — Boa noite para você; 19,05 — Brasil alegre e romântico; 20,00 — Festival de vozes; 20,30 — As orelhas ardem; 20,35 — Dalva de Oliveira; 21,00 — Al Neto; 21,05 — Alvarenga e Ranchinho; 21.30 — Cozinheira Conceição; 21.35 — Linda Batista; 22,00 — O Cacique informa; 22.05 — Parece que foi ontem.

B.B.C. de Londres: 20,00 — Sumário das notícias; 20,05 — Sumário dos programas; 20,06 — Rádio panorama; 20,20 — Interlúdio musical; 20,30 — Comentário da Grã-Bretanha por Allan Murray; 20,45 — Agropecuária; 21,00 — Noticiário; 21.15 — Fim da transmissão.

Mundial: 20,00 — Novela: "Retalhos de vida" — Rádio-teatro; 20,20 — Audição de Elizete Cardoso — Orquestra da Rádio Mundial — Regência de Alceu Bocchino; 20.55 — Esportes de todo o mundo — Depto. esportivo; 21,00 — Audição de Osny Silva — Redação — Orquestra da Rádio Mundial — Regência de Mário Tavares; 21,25 — Crônica: "Sem compromisso"; 21,30 — A bandinha do Castelo — Altamiro Carrilho e sua banda — Walter Damasceno; 22,00 — Carlaz das dez — Gravações; 22,30 — Cantinho sonoro; — José Messias; 22,45 — Musical Copacabana — José Messias; 23,00 — Ritmos da Panair — Discoteca.

Metropolitana: 19,00 — Album musical; 19,30 — Agência Nacional; 20,00 — Festivais D-2; 20,15 — Tribuna sindical; 20.30 — Nosso ritmo, nossa alma; 21,00 — Rádio reportagem; 22.30 — Música melodiosa; 23,30 — Rádio-reportagem; 24,00 — Encerramento.

Continental: 18,00 — Repórter Carioca; 18,45 — Resenha esportiva fluminense; 19,05 — Futebol brasileiro no exterior; 19,10 — Notas e comentários do turfe; 19,20 — Boletim esportivo; 19,25 — Na vanguarda do automobilismo; 20,05 — Marcha o esporte; 20,35 — O esporte convoca; 21,15 — Basquetebol em foco; 22,15 — Boletim esportivo; 23,00 — Comandos e reportagens; 23.30 — Sons na penumbra; 24,00 — Boite dos 1.030.

Vera Cruz: 18,00 — Saudação, Angélica; 18,10 — Crepúsculo; 19,00 — Sirio Libanês; 20,00 — Sucessos populares; 21,00 — Olha o telefone; 22,00 — Revelações; 22.30 — Chorinhos e chorões; 23,00 — Correspondente E-2; 23,05 — O que vai pela política; 23,10 — Resenha do Senado; 23.15 — Pregando e martelando; 23,20 — Rádio reportagens E-2; 23,30 — Ritmos melódicos.

Roquette Pinto: 18.00 — Ave Maria; 18.05 — Suplemento musical; 18,15 — Rádio escola; 18,30 — Música de filmes; 19,00 — Atividades da Prefeitura; 19,05 — Seleções de operetas; 19,30 — A voz do Brasil (retransmissão do noticiário da Agência Nacional); 20,00 — Retransmissão do noticiário da B. B. C.; 20,05 — Convite ao folclore (com Valdemar Henriques); 20,30 — Atividades da Prefeitura; 20,45 — Rádio reportagem; 21,00 — O fato do dia; 21.05 — Intérpretes famosos; 21,30 — Música para bailado; 22,00 — Concêrto sinfônico; 23,00 — Album de melodias.

Copacabana: 18,00 — Escola Bíblica do ar; 18.30 — Jóias musicais; 19,00 — Programa teuto-brasileiro; 20.00 — Parada sonora; 20.20 — Música popular brasileira; 21,00 — Realidades espirituais; 21,30 — Variedades musicais; 22,00 — Musical Copacabana; 22.00 — Cortina portenha.

Jornal do Brasil: 18,00 — Ave Maria; 18.05 — Enquanto a noite não vem; 18.30 — Mário de Azevedo; 19,00 — O Jornal do Brasil informa; 19,05 — Monsenhor Magalhães; 19,30 — Agência Nacional; 20,00 — Sociais; 20.05 — Programa Joquei Clube; 20,30 — Audições; 20.55 — Presente musical; 21.00 — Trailler musical; 21,30 — Encontro em Paris; 22.00 — O Jornal do Brasil informa; 22,05 — Música deliciosa; 23,00 — Sonata ao luar; 23.30 — Ritmos; 24,00 — Noturno.

Globo: 18,00 — Informativo; 18.01 — Ave Maria; 18.05 — Em tempo de jazz; 18.30 — Plantão esportivo; 18.35 — Rádio reportagens E-3; 18.55 — Bôlsa de Mercadorias; 19,00 — O Globo no ar; 19,05 — Esportes no ar; 19,25 — Panorama turístico; 19,30 — A voz do Brasil; 20,00 — Boletim do ABC do Aviculter; 20,10 — Fôlhas soltas; 20,15 — Informativo; 20.16 — Suplemento musical; 20.20: O tempo marcha; 20,25 — Retalhos de serenata; 21,00 — A canção da noite; 21.05 — Rádio reportagens E3; 21,20 — Informativo; 21,30 — Reportagem social; 21,35 — Em nome do povo; 22,00 — O Globo no ar, 22,05 — Intermezzo nobre; 22.10 — O Parlamento em ação; 22.50 — Informativo; 23.00 — Plantão esportivo; 23,05 — Reportagens de O Globo; 23.30 — Informativo; 23.31 — Música para dois; 23.45 — O Globo no ar — Edição final.

Na Rádio Vera Cruz

Mais uma vez será levado hoje ao ar o programa dirigido e apresentado por Carmelita Pereda, "Seu lar... Sua Vida", no horário 17.00 às 17.30.

PUBLICAÇÕES

Recebemos as seguintes:

Boletim Notícias da União da África do Sul, n.º de 26 de junho;

REVISTA da Câmara do Comercio Argentino-Brasileira, de Buenos Aires, n.º de 30 de junho;

GINASTA, do R. S. Clube Ginastico Portugues, n.º de agôsto;

BOLETIM do Centro e Federação das Indústrias do Estado de São Paulo, n.º de 6 de agôsto;

RELATÓRIO da Secretária da Fazenda de Puerto Rico, 30 de junho de 1955; RELAÇÃO de Animais da Associação dos Criadores de Gado n.º de 1956; REVISTA dos Criadores, n.º de julho;

REVISTA do Sindicato dos Contadores do R. J., n.º do trimestre maio-junho.

SESSÃO ARTÍSTICO-CULTURAL

Hoje, às 16 horas, na sede do Abrigo Tereza de Jesus (rua Ibituruna 53), será realizada uma sessão artístico-cultural, constando do programa uma palestra pela sra. Herminia Donzio intercalada de números musicais a cargo do pianista Muraro.

ITINERÁRIO DAS ARTES PLÁSTICAS

Jayme Mauricio

Hoje, às 18 horas

A ARTE NEGRA E SUAS RELAÇÕES COM A ARTE MODERNA

O Museu de Arte Moderna do Rio fará realizar hoje, às 18 horas, em sua sede provisória da Rua da Imprensa 16-A, uma conferência do professor Ladislas Segy, (na foto) sôbre "A arte negra e suas relações com a arte moderna", em francês. Ladislas Segy nasceu na Hungria, em 1904, viajando para Paris aos 18 anos e lá residindo cêrca de vinte anos. Foi um dos primeiros colecionadores de arte africana e desde 1930 tem escrito ensaios sôbre o tema, em seis línguas e em quarenta revistas de cultura. Durante sua estada em Paris manteve contato íntimo com os integrantes da chamada "Ecole de Paris", tendo escrito numerosos artigos sôbre os seus mestres. Possui uma coleção de arte moderna francêsa que inclui artistas como Picasso, Braque, Leger e muitos outros nomes famosos. Foi também pintor de nome, tendo apresentado várias exibições desde a sua chegada a Nova York, inclusive oito mostras individuais.

Desde 1936, Segy reside nos Estados Unidos, tendo se naturalizado em 1941. Com a abertura de sua galeria pôde desenvolver suas atividades como estudioso da arte africana: A Segy Gallery, na Lexington Avenue 708, é assim a única galeria do mundo especializada em arte africana.

O JÚRI PARA O PRÊMIO GUGGENHEIM

Indicado Antônio Bento, pela Associação Brasileira de Críticos de Arte, e Santa Rosa, pela Associação dos Artistas Plásticos, resta a indicação do terceiro membro, pela Organização de Museus, da qual é diretora, interinamente, a sra. Heloisa Alberto Tôrres, com a participação no comitê diretor do embaixador Mauricio Nabuco, sr. Francisco Matarazzo Sobrinho, sr. José Valadares, além dos diretores dos três museus nacionais e outras pessoas.

Para a indicação do terceiro membro, na impossibilidade da presença de todo o comitê no Rio, a diretora terá de consultar o comitê por carta ou telegrama, o que tem retardado, possivelmente, a escolha.

É interessante lembrar que, sendo o Prêmio Guggenheim de caráter nitidamente modernista, sem nenhuma relação com a arte acadêmica, a indicação do terceiro componente do júri que distribuirá o prêmio de mil dólares recairá fortemente, queremos crer, sôbre a decisão dos presidentes dos museus modernos, ou seja, os srs. Mauricio Nabuco e Francisco Matarazzo Sobrinho. É difícil acreditar que os ilustres colegas dos dois presidentes de instituições tão ligadas à Fundação Guggenheim, do ponto de vista artístico, não lhes cedam a vez nessa indicação.

E se tal acontecer, a escolha recairá, possivelmente, sôbre os críticos Mário Pedrosa ou Sergio Milliet, o que seria excelente para dar projeção, categoria e homogeneidade ao júri nacional, criando, inclusive, com Sergio Milliet, um lugar para São Paulo, que não poderá ficar alheio à decisão.

O I CONGRESSO PAN-AMERICANO DE ESTUDANTES DE ARQUITETURA

Realizou-se entre 23 e 30 de julho p. passado, entre Nova Friburgo e o Rio de Janeiro, o I Congresso Pan-Americano de Estudantes de Arquitetura e Urbanismo com a participação de representantes da Universidade de Santiago, de Córdoba, Rosário, Buenos Aires, Lima, La Paz, além de representações das Faculdades de Arquitetura do Recife, Bahia, Minas Gerais, Rio Grande do Sul, S. Paulo e Rio. O conclave teve o apoio oficial através de auxílios financeiros, principalmente do Ministério da Educação e Cultura.

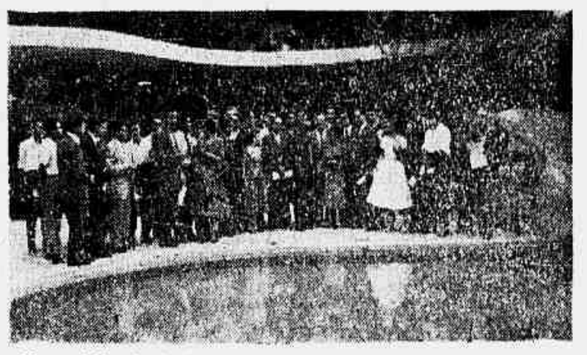

Na residência de Oscar Niemeyer, na Estrada das Canoas, onde o arquiteto recepcionou os estudantes

Temas e teses

O estudante de arquitetura e excelente artista gráfico Artur Licio Pontual informa à reportagem sôbre o temário:

— Foram formadas várias comissões, específicas a cada tema, a fim de estudar e debater as diversas teses apresentadas pelas delegações. Coordenando as múltiplas teses, cada Comissão apresentava suas conclusões que submetidas a plenário, uma vez aprovadas, expressassem o pensamento comum dos estudantes pan-americanos. Entre as teses, cumpre-nos destacar a da delegação Carioca, dos colegas Bernardo Tuny, Luis Paulo Conde e Luis Erasmo Moreira, sôbre "A Reforma do Ensino de Arquitetura no Brasil", a do peruano José Carlos Ortecho sôbre "Arquitetura e Sociedade" e a de Mário Paredes do Chile sôbre "A Profissão do Arquiteto". Foi de excepcional importância para nós a apresentação, feita pelo colega chileno William Tapia, da reforma do Ensino de Arquitetura no Chile. Reforma, posta em prática a partir de 1945, que agora começa a frutificar. Fundamentada nos aspectos mais modernos do ensino e atendendo as necessidades locais, foi resultado de 12 anos de elaboração, 8 meses de greve e implicou na formação de uma nova consciência universitária.

Conclusões

Prosseguindo em suas declarações, informa o futuro arquiteto que a despeito de tôdas as dificuldades e entraves burocráticos o Congresso tornou-se uma realidade da qual resultou a compreensão da necessidade de um maior intercâmbio estudantil latino-americano.

— Afetados que somos por condições sociais-econômicas semelhantes — diz o entrevistado — e por problema idênticos ou afins, êsse intercâmbio será de grande utilidade, dando margem a um estudo dos problemas no seu âmbito mais geral, o que possibilitará, posteriormente, a solução dos problemas locais. A necessidade imperiosa de uma reforma do ensino que implique na formação de uma nova consciência estudantil, que dê origem a arquitetos conscientes no seu dever para com a sociedade.

— E quando voltarão vocês a se reunir?

— No próximo Congresso que será, possivelmente, no Chile, em 1958. Principais acontecimentos? Em Friburgo, os congressistas, hospedados no colégio da Fundação Getúlio Vargas, visitaram o Park Hotel, projetado por Lúcio Costa, e organizaram a exposição de trabalhos dos estudantes pan-americanos, que foi inaugurada pelo prefeito. Lá também realizou-se a primeira fase dos trabalhos. No Rio, continuamos a exposição dos trabalhos, cabendo a premiação à Faculdade Nacional de Arquitetura. Visitou-se grande parte de obras destacadas da arquitetura contemporânea, entrevistas e mesas redondas foram feitas com arquitetos e uma excelente conferência de Mauricio Roberto sôbre a urbanização de Cabo Frio e Buzios.

NOVO DESENHISTA

A Petite Galerie convida para a inauguração da exposição de desenhos de José Henrique Bello, no próximo dia 16 do corrente, às 21 horas. Avenida Atlântica 2694-C. Esta será a primeira exposição coletiva ou individual do estreante.

DARCY PENTEADO

Prossegue com grande êxito na Galéria OCA, na Praça General Osório, em Ipanema, a exposição de desenhos de Darcy Penteado. Um artista de talento que merece a visita do leitor. Uma casa de qualidade com desenhos de valor.

POTY LAZZAROTTO

Na Biblioteca Nacional (Avenida Rio Branco) as ilustrações de Poty Lazzarotto para a obra de Euclides da Cunha, têm sido comentadas nos meios artísticos. O gravador teria lavrado um tento na sua carreira.

A COLEÇÃO MELLO FRANCO

A Casa Nassau, na Praça do Lido, já agora em nova e acertada orientação de George Hue, está apresentando uma bela coleção de arte barroca sul-americana, além da bela coleção de objetos de arte da embaixatriz Caio Mello Franco.

DA A.B.I. AO MUSEU

O Museu de Arte Moderna do Rio recebeu o seguinte elegrama:

"Rio, agôsto 9, de 1956. Exmos. srs. diretores do Museu de Arte Moderna.

A Associação Brasileira de Imprensa tem a satisfação de enviar os mais efusivos cumprimentos à nova diretoria do Museu de Arte Moderna, ao mesmo tempo em que se rejubila pela feliz escolha de nomes exponenciais para o novo exercício, que asseguram pleno e vigoroso funcionamento dessa instituição no próximo qüinqüênio. Juntando aos cumprimentos da A.B.I. os meus votos pessoais de profunda admiração e alto aprêço, subscrevo-me cordialmente, (as) Herbert Moses, presidente."

UM ESCULTOR E QUATRO PINTORES

Inaugurou-se ontem, às 21 horas, com a presença de críticos, jornalistas e artistas, a exposição coletiva do escultor Bruno Giorgi e dos pintores Antônio Prado, Ernani Vasconcelos, Raymundo Nogueira e Ubi Bava, no apartamento 501 da Rua Francisco Sá, 61, em Copacabana. No cliché, o escultor Bruno Giorgi ao lado de um dos trabalhos expostos, uma das mais recentes criações do conhecido artista — A Capoeira

MÚSICA

DOIS CONCERTOS

Neste ano dedicado a Mozart multiplicam-se, como é natural e desejável, as suas Sonatas, nos programas dos recitais de piano. Êsse hábito, determinado pelas circunstâncias, de colocá-lo à testa dos demais autores que perfazem uma audição pianística, nem sempre, porém, o favorece. E' que à região excelsa onde Mozart habita não se ascende apenas com os dedos ágeis. Captar-lhe o espírito não constitui tarefa ao alcance da maioria dos pianistas.

Muitas vêzes, ouvindo Mozart nos recitais de piano que se sucedem, recordo-me do pianista polonês Ignaz Friedmann, que morreu na Austrália, em 1948. Eu era quase menino quando tive, por êsse intérprete, que não era um especialista, pois possuia um repertório altamente eclético, a revelação de Moart. Ouvi-lhe uma Sonata em que a música fluia, brotava-lhe dos dedos com uma espécie de sonoridade luminosa, transparente, de uma perfeição quintessenciada. Como sempre acontece nos casos de perfeição última, a simplicidade era total. Friedmann dava a impressão de que contemplava, em uma espécie de êxtase sorridente, as próprias mãos adejarem no teclado, em escalas e harpejos, como se, dotadas de infalibilidade, estivessem soltas no espaço. Naquela época, depois de ouvir os concertos, eu ia aos jornais, para colhêr as reações impressas. Animava-me o sentimento da curiosidade, o mesmo talvez que move os meus possíveis leitores, quando, depois do contato com um intérprete, vêm cotejar suas opiniões com as minhas. E aquela serenidade imaculada de Friedmann, no trato de Mozart, que resultava em fascínio irresistível, um crítico a definiu dizendo que o pianista transmitia uma sensação de indiferença em face da obra, tão grande era o seu domínio técnico. Por outras palavras, essa opinião significa que tocar a Sonata, para Friedmann, representava uma brincadeira. E o julgamento do crítico, embora errado, continha boa parte de verdade. Ninguém toca tão magistralmente sem extrair grande soma de prazer do próprio exercício da técnica, na medida em que ela se torna puro veículo da música. Por isso mesmo, ao invés de indiferença, se tratava de comunhão com a obra, de participação a mais íntima possível.

Tive, há pouco, impressão amplamente favorável do pianista Jaime Ingram, que foi intérprete de um Concêrto para piano e orquestra de Camargo Guarnieri, em programa da O.S.B. Domingo à noite, no Municipal, em sarau da "Cultura Artística", apresentou-se êle como recitalista, executando a Sonata de Mozart, em dó maior, K. 330, a que se seguiram "Prelúdio, Coral e Fuga", de César Franck, "Evocação" e "Triana", de Albeniz, "Três Ponteios" de Camargo Guarnieri e, de Chopin, a "Fantasia", um "Noturno" e o "Scherzo", op. 39. Dispõe Jaime Ingram, que é ainda muito moco — e tem assim largas probabilidades de progresso — de boa formação técnica. A obra de Camargo Guarnieri, que nos trouxe da outra vez, oferece, sem dúvida, no plano pianístico, dificuldades maiores do que a Sonata de Mozart, ora ouvida no recital para os sócios da "Cultura". Mas como o gênio clássico se mostrou a êle muito mais esquivo, distante, pouco disposto a render-se à celeridade dos seus dedos! Longe de tratá-lo com indiferença, Jaime Ingram se aplicou na exteriorização de desenhos graciosos da Sonata, de simplicidade caprichosa; mas, no fundo, tudo se resumia a pouco mais do que um mero exercício digital. Correta, a forma, e ausente, o espírito, já que a própria matéria em que veio vazada a Sonata não se adequava às características mozartianas de delicadeza translúcida. Não se pode dizer também que a sua interpretação do "Prelúdio, Coral e Fuga", de Franck, resultasse convincente, pois soou estruturalmente frouxa, com um tipo só de sonoridade, tendendo, no final, à aspereza, embora denotasse as qualidades técnicas do executante, que em outras obras, pelas quais guarde maior afinidade instintiva, obterá, de certo, resultados muito mais estimáveis.

* * *

Mozart, que requer, dos adultos, um estado de graça lírico, permite, não raro, às crianças, que, em sua inocência, se aproximem do seu reino. O talentoso menino Nelson Freire, tocando, domingo de manhã, no Municipal, com a O.S.B., sob regência do maestro Baldi, o belo Concêrto em mi bemol, K. 271, para piano e orquestra, deu-nos, por assim dizer, o expressivo e já satisfatório esbôço do que fará mais tarde, quando os anos amadurecerem a sua concepção interpretativa. Em muitos pontos, essa versão infantil coincide, ou quase, com a que se poderia esperar de um pianista na posse plena de recursos. Alia Nelson Freire, a seus raros dotes espontâneos, o sólido enquadramento da vocação nos admiráveis métodos de ensino da professôra Lúcia Branco. A firmeza com que se plantam êsses alicerces de escola pianística permite que aflore, e se expanda, a sua musicalidade natural; e nenhum veículo é mais propício do que Mozart para que desabroche a alma de um músico que se forma. Trouxe-nos Nelson Freire um Concêrto tècnica e ritmicamente bem dominado, a cujas frases, como no tempo intermédio, via de regra, não faltava o necessário relêvo cantabile. O último tempo, por sua vez, se distinguiu pela cristalinidade das soluções técnicas. Teve o pequeno pianista, como prêmio, os vigorosos aplausos que soaram ao fim da execução, e mais se intensificaram quando êle deu, desenvoltamente, em extra, uma Valsa póstuma de Chopin.

Neste final de crítica não cabe, evidentemente, refazer o elogio do ilustre maestro Lamberto Baldi, cuja atuação à frente da Orquestra Sinfônica Brasileira decidiu de rápido aprimoramento do nível técnico do conjunto. No seu último programa, dominical, regeu, além do Concêrto de Mozart, o *Imbapara*, de Lorenzo Fernandez, *Ma mère L'Oye*, de Ravel, e *Pinheiros de Roma*, de Respighi. Beneficiaram, tôdas essas obras, de elevada conduta interpretativa. E o mínimo que se pode dizer, do maestro Lamberto Baldi, é que continuaria a afirmar-se como um precioso fator de progresso da cultura da música, se permanecesse mais tempo no Brasil.

EURICO NOGUEIRA FRANÇA

RECITAL DE ALBERT LÉVÊQUE

Para sócios e convidados da Sociedade Teatro de Arte, será realizado na próxima quinta-feira, às 21 horas, no auditório da "Maison de France", um concerto a cargo de Albert Lévêque, tendo como tema os clavicinistas franceses.

O programa, cuidadosamente selecionado, inclui Couperin, Rameau, Dandieu, Daquin, Dagincourt e algumas composições de Bach.

Como Viver 365 Dias por Ano

«50% daqueles que procuram ajuda médica podem culpar as emoções mal cuidadas como causa», diz o Dr. John Schindler numa interessante condensação de seu «best-seller». Êste palpitante artigo, além de 25 outros e o resumo de um livro notável, «O Professorzinho de Piney Woods», você encontra nas páginas de Seleções de agôsto. Adquira hoje mesmo o seu exemplar, à venda em tôdas as bancas de jornais.

HOJE À NOITE, "BOHÈME", com Lia Salgado e Tagliavani

LIA SALGADO

Sobe à cena, hoje, do Municipal, "La Bohème", de Puccini, com Lia Salgado, Tagliavini, Gian Giacomo Guelfi, Clara Marisi, Paulo Fortes, Boris Christoff e Guilherme Damiano. Regência do maestro Juan Emilio Martini, e "mise-en-scène" de Salvatore Rumerti.

TEATRO

FOTOS FAZEM NOTÍCIAS

A Sociedade Teatro de Arte trouxe o Teatro de Arena ao Rio, sábado, para apresentar "Dias Felizes", de Claude André Puget, em original espetáculo, nas obras de sua futura sede da rua Barata Ribeiro. Um espetáculo que agra-

dou ao enorme público que acorreu ao edifício, ainda em construção, movido por um notável espírito de solidaridade, já que as acomodações eram improvisadas e nem sempre suficientemente confortáveis. Embora a peça de Puget, um verdadeiro clássico no amadorismo brasileiro — temos a impressão que é a mais representada entre os amadores nacionais —, não ofereça maior interêsse, a boa adaptação do texto ao ambiente paulista e a excelente interpretação valorizaram sobremaneira o espetáculo. Muito afinado êste novo conjunto que José Renato, em tão boa hora, anexou ao Teatro de Arena. A atração da noite foi Eddy Cerri, da televisão paulista, que veio substituindo Alzira Mattar e quase rouba a peça, apesar de possuir apenas quatro ensaios. Uma autêntica revelação, secundada por Oduvaldo Viana Filho, outro elemento que despertou a atenção do público e da crítica.

Mais uma realização de sucesso dentro do programa da S. T. A. e mais uma iniciativa de José Renato (que vemos na foto) que encontra franco aplauso na capital da República.

Sob o patrocínio do Instituto Brasileiro de Educação, Ciência e Cultura, o Tablado vai lançar esta semana o primeiro número dos seus "Cadernos de Teatro", velho sonho de Maria Clara Machado. Trata-se de um boletim destinado aos grupos amadores do país e aos interessados no teatro e seus problemas, que circulará bimensalmente sob orientação de Maria Tereza Vargas, Ana Letycia e Rubens Corrêa, seus principais responsáveis. Os "Cadernos", além de orientarem os grupos do interior em problemas técnicos, literários e de repertório, divulgarão artigos e informações de interêsse para todos aquêles que vêem no teatro um instrumento de divulgação cultural.

O primeiro número será distribuido gratuitamente, aceitando o Tablado assinaturas para os subseqüentes. Cada exemplar, futuramente, será vendido ao preço de quinze cruzeiros, devendo os interessados no assunto escrever para Maria Tereza Vargas, avenida Lineu de Paula Machado, 795, Rio, a fim de obter maiores dados e informações. Mais uma iniciativa de largo alcance que parte do grupo amador do Patronato da Gávea.

Luis de Lima vai organizar a primeira companhia profissional da América do Sul, especializada em mimodramas. Está entusiasmado com a idéia e o apoio que encontrou por parte dos dirigentes da Sociedade Teatro de Arte, que o estimularam a concentrar-se na arte que o levou a trabalhar com Decroux. No momento, Luis de Lima procura arregimentar seus alunos e traçar um repertório, devendo apos o dia 6 de setembro, data em que apresentará "A Descoberta do Novo Mundo", no Municipal, dedicar-se inteiramente ao seu novo grupo.

Dominando a expressão corporal com notável senso artístico, o jovem diretor português, que em São Paulo já levou a cabo, com grande repercussão, uma experiência semelhante, encenando na Escola de Arte Dramática o mimodrama "O Escriturário", poderá lançar bases regulares para um gênero interessante e importante, até hoje pouco explorado no Brasil e relegado a experiências individuais. Aliás, um dos últimos números do "Paris - Theatre", na contracapa traz uma fotografia da montagem de "O Capote", por Marceau, em que aparece Luis de Lima. Ao vê-la, justamente pensávamos em como seria oportuna repetir no Rio a tentativa de "O Escriturário". Nem uma semana correu após essa idéia e já as notícias vinham ao encontro das considerações do cronista. Vamos ter, com Luis de Lima, a nossa companhia especializada, muito brevemente.

PRÊMIO SUL-AMÉRICA DE 1956

Em reunião realizada na última sexta-feira, na Associação Brasileira de Imprensa, foram lançadas as bases do "Prêmio Sul-América de 1956", que será organizado e julgado pelo Instituto Brasileiro de Educação, Ciência e Cultura (IBECC). Compareceram à reunião o professor Leonidio Ribeiro, diretor da Organização Larragoiti, o professor Themistocles Cavalcanti, presidente do IBECC, o sr. Edmundo Moniz, diretor do Serviço Nacional do Teatro, o sr. Lopes Gonçalves, presidente da Associação Brasileira de Críticos Teatrais e o prof. Paulo Mendonça, representante da Comissão de São Paulo, e os srs. Joracy Camargo, Geysa Boscoli e Guilherme Figueiredo, que representavam a Comissão Nacional de Teatro.

O "Prêmio Sul-América" (patrocinado pela prestigiosa companhia de seguros) destina-se, em 1956, a obra sôbre o tema "O Teatro no Brasil" (sentido histórico e caráter didático), e terá como sempre, a doação de 100 mil cruzeiros à obra colocada em primeiro lugar. As inscrições podem ser feitas até o dia 30 de julho de 1957, e o prêmio será conferido até 31 de dezembro do mesmo ano.

UM BUSTO DE CARMEN GOMES NA ESCOLA NACIONAL DE MÚSICA

Hoje, às 14 horas será inaugurado na Escola Nacional de Música um busto da saudosa artista Carmen Gomes. Para êsse ato estão convidados todos os que se interessam pela arte lírica, especialmente os que com Carmen Gomes privaram mais de perto, nas atividades do Teatro Municipal.

RONDA

Alceu de Amoroso Lima estará amanhã, no Dulcina, às 18 horas, realizando uma palestra sôbre o teatro de Paul Claudel, dentro do programa de conferências que a Fundação Brasileira de Teatro vem patrocinando semanalmente. A entrada é franca.

Um público enorme afluiu sábado passado ao teatro da "Maison de France", a fim de assistir "L'Annonce Faite à Marie", montagem de Roger Bernardet e Martim Gonçalves para a Alliance Française e os Comédiens de l'Orangerie. Cêrca de duzentos espectadores não encontraram lugar, o que determinou a programação da bela peça de Claudel, novamente, sábado próximo, em vesperal.

Também com casa superlotada despediu-se o programa duplo do Tablado, domingo, após uma carreira de quarenta espetáculos. Esta semana, com o palco já desimpedido, Maria Clara acelerará os ensaios de "O Chapéuzinho Vermelho", enquanto Geraldo Queiroz dará início a leitura de "O Tempo E Os Conway", de Priestley.

A tradução da peça de Priestley é de Daniel Rocha e os cenários serão de Carlos Perry. Até agora, Geraldo sòmente distribuiu um papel — o de Allan — confiado a Rubens Corrêa.

Vaneau já organizou o elenco de "Gato Em Telhado De Zinco Quente", título dado por Magalhães Junior a peça de Tennessee Williams. Ziembinski e Dina Lisboa farão Big Daddy e Big Mama, enquanto Celis Biar será Mae e Léo Vilar, Gooper. Sadi Cabral e Jorge Chaia completarão o elenco, no reverendo e no médico, respectivamente. Cacilda e Walmor comandarão a peça.

O teatro ganhou um aliado valioso na Academia Brasileira de Letras com a eleição de Magalhães Junior, que conseguiu a "áfrica" de derrotar um mineiro nesta "república de mineiros"... Esta coluna apresenta suas felicitações ao novo imortal.

Willy Keller vai dirigir os amadores alagoanos, em Maceió, onde já estêve, anos atrás, ministrando um curso de teatro. Leva consigo duas peças: "O Colar de Coral", de Antonio Callado, e "Pluft, o Fantasminha", de Maria Clara Machado.

Hoje, às 17 horas, no auditório do Ministério da Educação, será dada a 28ª aula do Curso de Especialização Teatral Para Professôres, com duas lições — Psicotécnica (Construção concreta do personagem) e Arte de Dizer (Frascio).

O primeiro prêmio do Concurso Martins Pena, que o "Jornal de Letras" organizou em combinação com o SNT, foi conferido, por unanimidade, à peça "História de e—rônimo e Maria", assinada pelo pseudônimo de Didina Guerra. Trata-se de um original de raízes folclóricas, bastante interessante.

Quando o TBC encenou "Entre Quatro Paredes" (Huis Clos), em São Paulo, no ano de 1950, o Arcebispado movimentou os fiéis bandeirantes contra o espetáculo. Aqui no Rio, até agora, Sartre está furando a censura religiosa...

VIDA CULTURAL

BALTAZAR LISBOA, UM HISTORIADOR DO RIO

Baltazar da Silva Lisbôa, irmão do visconde de Cairú e, como êle, baiano, nasceu a 6 de janeiro de 1761, em Salvador, sendo filho de Henrique da Silva Lisbôa e Helena de Jesus e Silva.

Protegido do bispo do Rio de Janeiro, d. Francisco de Lemos Pereira Coutinho, foi para Coimbra, em cuja universidade tomou o grau de doutor em direito civil e canônico.

Como entendido que era, foi encarregado de estudar a mina de carvão de Buarcos e as de chumbo, da vila de Coja, sôbre as quais escreveu memória não publicada.

Veio depois para o Rio, como juiz de fora, no govêrno do vice-rei Luiz de Vasconcelos, que o elogiou. O mesmo não sucedeu, entretanto, com seu sucessor, o conde de Rezende, pois Baltazar contrariou interêsses, abrindo devassa como juiz de fora contra sonegação de farinha, em falta na cidade enquanto os navios a levaram para fora. Baltazar foi a favor do povo, mandando examinar os carregamentos das embarcações, encontrando-se nas mesmas "caixões de farinha com as marcas de um ajudante de ordens do vice-rei".

Substituido no cargo e indo a Portugal, lá produziu sua defesa e foi absolvido da acusação que lhe fizeram os seus inimigos do Rio, de ser revolucionário e republicano.

Voltou ao Brasil como ouvidor de Ilhéus, sendo depois designado juiz conservador das matas, escrevendo um trabalho sôbre "Física dos bosques dos Ilheus e a descrição da comarca do mesmo nome", mandado imprimir pela Academia Real das Ciências de Lisboa.

Prestou ainda outros serviços, que a sua ilustração e capacidade de trabalho recomendavam, aposentando-se no Conselho de Fazenda e indo fixar-se numa fazenda que adquiriu no Rio das Contas.

Acusado de ser contrário à constituição das côrtes portuguêsas, mostrou que jurara suas bases em Salvador, embora declarasse supor que ela não faria a felicidade da nação.

Não pararam aí as acusações, pois o denunciaram como contrário à causa da Independência do Brasil, provando Baltazar ter sido partidário da mesma: o que se sabe é de "seus sentimentos desfavoráveis às idéias democráticas".

Pedro I nomeou-o depois para o curso jurídico que acabava de criar em S. Paulo, mas Baltazar, muito idoso já, não suportou o clima e voltou ao Rio.

Dedicou-se então ao estudo da história da cidade e em 1834 publicou os seus famosos "Anais do Rio de Janeiro", em sete tomos, reputados do maior merecimento, contendo a vida do Rio desde a descoberta atéà vinda de d. João VI.

"Os *Anais* — diz o grande Sylvio Romero — são um apanhado mais metódico e mais original do que a obra de monsenhor Pizarro; seu espírito é mais liberal e independe do que o do livro do cônego Luiz Gonçalves; mas, estão ainda muito longe de ser uma verdadeira construção histórica. Falta-lhes uma filosofia, falta-lhes uma doutrina teórica, falta-lhes a visualidade sintelizante, falta-lhes o talento reprodutivo, falta-lhes a imaginação animada. Alí não palpita a alma de um povo: há um montão de fatos mortos e sobrepostos uns aos outros".

A 14 de agôsto de 1840 faleceu Baltazar no Rio, onde então advogava e escrevia, contando quase oitenta anos. Era do Conselho do Imperador, comendador da Ordem de Cristo, membro do Instituto Histórico e Geográfico Brasileiro e da Academia Real de Ciências de Lisboa. Além dos "Anais", deixou vários outros trabalhos que confirmam sua fama de sábio brasileiro.

N. C.

ASSOCIAÇÕES

Academia Brasileira de Letras

Realiza-se na próxima quinta-feira, às 17,30 horas, o encerramento do Curso de Conto - 1956, promovido pela Academia Brasileira, em sua sede.

Falará o acadêmico Austregésilo de Ataíde sôbre o tema: "O moderno conto brasileiro".

Academia Carioca de Letras

Hoje, às 21 horas, no Silogeu Brasileiro, será realizada a sessão solene da Academia Carioca de Letras, de recepção acadêmica do poeta e escritor Moacir M. F. Silva, que será saudado pelo acadêmico Jonas de Moraes Correia. A solenidade será presidida pelo prof. J. Paulo de Medeyros.

COMEMORAÇÕES

Dia da Mulher

Na Religião da Humanidade o dia 15 de agôsto é consagrado à Mulher. A Igreja Positivista do Brasil, à Rua Benjamin Constant, 74 - Glória - comemorará, como vem fazendo desde a sua fundação, esta data, com uma cerimônia pública, às 17,30 horas. O orador, o sr. Alfredo de Moraes Filho, fará a apreciação do excelso e relevante papel da Mulher, para a implantação em nosso planeta, tão conturbado por lutas, revoluções e guerras, de um regimem de paz e fraternidade donde rseultará o bem estar da família humana.

Semana Euclideana

Dando prosseguimento ao seu programa, a Semana Eclideana de São José do Rio Pardo, em São Paulo, patrocinará hoje, às 20 horas, no auditório da Rádio Difusoura local, uma conferência do prof. Edison Carneiro, membro da Comissão Nacional de Folclore, sôbre: "Euclides da Cunha: o homem e a obra".

CONFERENCIAS

"Problemas da produção de urânio e tório"

Sôbre o tema supra falará no dia 17 do corrente, às 18 horas, no Clube de Engenharia, o prof. eng. Francisco João Maffei.

CURSOS

Especialização teatral para professôres

O Curso de Especialização Teatral para Professôres, organizado pela Divisão de Educação Extra-Escolar do M. E. C., dará prosseguimento hoje, às 17 horas, no auditório do Palácio da Educação, ao seu programa com duas palestras: "Construção concreta do Personagem", pelo prof. Lopes Gonçalves; e "Frascio", pelo prof. José Oiticica.

VÁRIAS

Homenagem a José Ibanez Martin

Realiza-se hoje, às 18 horas, na reitoria da Universidade do Brasil, uma sessão solene em homenagem ao dr. José Ibanez Martin, sob o patrocínio da U. B. e do Instituto Brasileiro de Cultura.

Posse na A. M. P. B.

Realiza-se hoje, às 17 horas, no auditório do I. A. P. I., à Rua México, 128 10.º andar, uma sessão solene da Associação do Ministério Público do Brasil, para a posse de sua nova diretoria.

Exposição de Revistas Brasileiras em Buenos Aires

Promovida pelo Centro de Estudos Brasileiros de Buenos Aires e contando com a colaboração do nosso Consulado, realizar-se-á naquela Capital, durante a semana das festas da nossa Idependência, uma exposição de revistas brasileiras, publicadas nas principais Cidades do Brasil, a qual terá início no dia 5 de setembro, prolondando-se até o dia 12. Na exposição, que terá lugar na Galeria Van Riel, Calle Florida, estarão representadas as mais importantes publicações do gênero: social, esportivas, de arte, cinema, teatro, infantis, assim como as técnicas, de educação, religião, letras, filosofia, sociologia, direito, medicina, farmácia e outras. Estarão igualmente representados na exposição os principais diários que se publicam no Brasil, com os números referentes ao domingo da semana da exposição. As emprêsas que desejem colaborar para o êxito dessa mostra de nossa cultura através do progresso de sua imprensa, deverão remeter com toda brevidade o material necessário dirigido ao Centro de Estudos Brasileiros, Calle Arroo, 921 Buenos Aires.

CINEMA

A COROA E A ESPADA

(Quentin Durward)

◆ *Direção de Richard Thorpe* • *Produção de Pandro S. Berman* • *Screenplay de Robert Ardrey, baseado na adaptação de George Froeschel da novela de Sir Walter Scott* • *Fotografia (em EastmanColor) de Christopher Callis* • *Cenografia de Alfred Junge* • *Costumes de Elizabeth Haffenden* • *Musica de Bronislau Kaper* • *Cast: Robert Taylor, Kay Kendall, Robert Morley, George Cole, Alec Clunes, Duncan Lamont, Laya Raki, Marius Goring, Wilfrid Hyde White, Eric Pohlman, Harcourt Williams, Michael Goodliffe, John Carson, Nicholas Hannan, Moultrie Kelsall, Frank Tickle, Bill Shine, Ernest Tresiger. — MGM, CinemaScope, 1955.*

Kay Kendall, Robert Taylor

Richard Thorpe vem sendo, nos últimos anos, o diretor mais solicitado pelas super-aventuras produzidas pela MGM (*The Student Prince*, *The Prodigal*), nessa área, é o substituto de Mervyn LeRoy (agora na WB) na confiança de Pandro S. Berman. Com êste produtor de um lado e Robert Taylor do outro, Thorpe dirigiu, de 1952 para cá, quatro filmes. Com exceção de *All The Brothers Were Valiant* (Todos os Irmãos Eram Valentes), são todos semi-históricos — dois sôbre a Cavalaria Andante (*Ivanhoe*, *Knights of the Round Table*). *Quentin Durward*, como *Ivanhoe*, deriva de Sir Walter Scott, mas se desenrola no século XV, "quando a Calaria já era uma flor murcha".

A equipe, que não conseguira renovar com *Knights of the Round Table* a façanha de *Ivanhoe* — um modêlo no gênero, provido de uma movimentação contínua, sem um hiato e sempre dentro do ritmo adequado, e captando perfeitamente o espírito romanesco — também não a reedita com *Quentin Durward*, cujo ritmo, muitas vêzes, não é vertiginoso, mas apenas desenfreado. Ainda assim, o filme não é insignificante, conseguindo despertar certo interêsse, graças a uma ingenuidade que não diverge muito da ingenuidade dêste e de outros (*Kenilworth*, *Waverly*, também *Ivanhoe*) romances de Scott, embora as alterações, algumas substanciais, feitas pelo adaptador e pelo cenarista. A fotografia de Christopher Challis é excelente, assim como a cenografia de Alfredo Junge e os costumes de Elizabeth Haffenden. E há também a beleza de Kay Kendall e o divertido retrato que Robert Morley, acrescentando mais um rei à sua coleção (onde já figuram Luiz XVI, em *Marie Antoinette*; George III, em *The Young Mr. Pitt*; novamente George III, já louco, em *Beau Brummell*), faz da sagacidade, da capacidade para a intriga que Luiz XI pôz a serviço, ao que parece, da unificação da França.

A ação, no filme, sai da Escócia em 1468 para a França, com Robert Taylor, o herói romanesco *made in MGM*, no papel de Quentin Durward, jovem e destemido escocês, mas uma figura obsoleta, com sua noção de honra e coragem, numa época em que o cinismo já substituiu os ideais da Cavalaria. A missão de que o encarrega o tio (Ernest Thesiger), a quem tudo deve e que o conduz à côrte do Duque de Borgonha (Alec Clunes), é estudar os predicados de Isabella, Condessa de Marcroy (Kay Kendall), a mulher mais rica da Europa e uma das mais belas, com a qual o velho e empobrecido lord escocês pretende fazer um casamento político-financeiro. O Duque de Borgonha, tutor de Isabella, é o mais poderoso e ambicioso adversário de Luiz XI, e só está esperando um pretexto para romper com o rei — pretexto que surge quando Isabella, sem o menor desejo de casar-se com um escocês senil, se refugia no castelo de Luiz XI em Plessis-les-Tours. Aí vai ter, naturalmente, Durward, que, a ponta de adaga, conquista a confiança do rei, que admira a sua honestidade e o envia, por isto, para uma cilada. No meio da confusão de uma nação dividida, o herói salva de todos os perigos a condessa, por quem se apaixona e com quem acaba casando-se quando o velho tio morre providencialmente.

A trama está sempre mudando de lugar: da Escócia para Peronne, daí a Plessis-les-Tours, após o primeiro contato de Durward com um conde renegado, William de la Marck, na floresta de Ardennes, e do castelo do rei para o do bispo de Liège, voltando no fim a Peronne. O filme foi rodado em autênticos castelos franceses (Cenonceaux, Chambord, Fontainebleau, Maintenon), mas, entre suas cenas mais divertidas, está a que se desenrola numa miserável hospedaria no caminho de Liège, quando o herói enfrenta e inflige a segunda derrota aos "cavaleiros negros" de De la Marck, "a besta de Ardennes". Outra cena curiosa é a do assalto de De la Marck, com canhões, ao castelo do bispo, que é por êle morto quando se nega a casá-lo com Isabella. E o "duelo na tôrre dos sinos", engendrado pelo *scripter* é mais sensacionalista do que interessante, e um tanto ridículo.

Robert Taylor, como Quentin Durward, age, segundo um crítico inglês, "num estilo que é uma mistura de Fairbanks senior e um Tarzan júnior" — saltando de um lugar para outro, até de galho em galho ou de corda em corda, quando necessário. O esfôrço, todavia, não parece excessivo para os 44 anos do ator, que nunca se mostra sequer ofegante. Kay Kendall, sempre muito bonita. E bons atores inglêses no *supporting-cast*. Abaixo de Robert Morley, o melhor é Duncan Lamont, como o Negro e terrível William De la Marck.

MONIZ VIANNA

"The Navigator", de Buster Keaton

◆ Hoje, às 20 horas, na ABI, o Museu de Arte Cinematográfica apresenta, exclusivamente para seus associados, *The Navigator*, velha comédia (1925) de Buster Keaton.

Cia. de Seguros "CONFIANÇA"
Capital e Reservas Cr$ 40.000.000,00
84 anos de serviços dedicados à sua
ESTIMADA CLIENTELA

Vitrifique Seu Assoalho e Não Encere Mais

(REGISTRADO NO D. N. P. I., sob o n.º 31.536)
Com as maravilhosas resinas sintéticas "VITRIOL" que aplicadas por técnicos especializados, darão a V. S. um assoalho sempre brilhante, e, durante 5 anos, NÃO MAIS TERA' PROBLEMAS COM CERAS. Informe-se sem compromisso, pelo tel. 37-8019.
DECORAÇÕES CINCO-TEC. LTDA. 84067

CARTAZ DE HOJE

BOATES

ARPEGE — "Waldir Calmon".
BEGUIN — Tel. 25-7272 — "E O Espetáculo Continua..." — com Silvio Caldas e Grande Otelo.
CANOAS — Tel. 37-0235 — "Música E Dança".
CASABLANCA — Tel. 26-7437 — (Fechado).
CIRO'S — Tel. 37-1191 — "Música E Dança".
CLUB 36 — "Elizete Cardoso".
DRINK — "Djalma Ferreira E Os Seus Milionários Do Ritmo".
KEY-BOITE — "Fafá Lemos".
MAXIM'S — Tel. 37-9644 — "Tito Fuentes".
MEIA-NOITE — (Copacabana Palace) — Tel. 57-1818 — "Leny Eversong".
NIGHT AND DAY — Tel. 37-9863 — (Fechado).
NOVO MUNDO — "Jantares Musicados".
SACHA'S — "Sacha, Murilo Almeida E Carminha Mascarenhas".
TUDO AZUL — "Américo Ao Piano".

TEATROS

MUNICIPAL — (Vago).
COPACABANA — Os Artistas Unidos encenam "Aconteceu Naquela Noite" — de Sawajon, sob direção de Graça Mello. Uma peça de fundo policial.
DULCINA — A Companhia Tônia, Celi & Autran apresenta: — "A Viúva Astuciosa" — comédia de Carlo Goldoni, sob direção de Adolfo Celi.
SERRADOR — "Lotária", de Luis Iglésias, com Eva e seus Artistas. Uma comédia que satiriza o "Café-Society".
RIVAL — Alda Garrido promove a reprise de um seu grande sucesso: "Dona Xêpa", de Pedro Bloch.
FOLLIES — "Chez Copacabana", revista de Walter D'Avila.
REPUBLICA —
RECREIO — "Castiga o Couro", revista carnavalesca com Zeloni à testa de grande elenco.
JARDEL — "Está Em Tôdas", uma revista sôbre a hora política, com Rose Rondelli e grande elenco.
JOÃO CAETANO — "Agora a Coisa Vai", revista com Silva Filho, Pedro Dias e Helena Amaral.
MADUREIRA — "Vamos brincar", revista de Zaquia Jorge e A. Bredas, com Zaquia Jorge e seu grande elenco.
CARLOS GOMES — "Aperta O Cinto" — revista que marca o retôrno de Marlene & Luiz Delfino e a estréia de Mirita Casemiro no Brasil.
TEATRO DE BOLSO — "Os Elegantes", comédia de Auremar Rocha sôbre a nossa sociedade. Tel.: 27-3122.
GLORIA —
GINASTICO — "A Casa do Chá do Luar de Agôsto" — de John Patrick, grande sucesso do TBC. Estréia auspiciosa do diretor belga Maurice Vaneau.
TABLADO — Próxima estréia: — "O chapeuzinho Vermelho", peça infantil de Maria Clara Machado a ser lançada em setembro.

CINEMAS — Cinelândia

CAPITOLIO — 22-6788 — "Jornais — Desenhos e Curiosidades".
IMPERIO — 22-9348 — "Quando O Coração Floresce" — com Katherine Hepburn — Rossano Brazzi. — Colorido. — (U. S.).
METRO — 22-6490 — "A coroa e a espada" — com Robert Taylor — Kay Kendall. — (U. S.).
ODEON — 22-1508 — "Cada Bala Uma Vida" — com Edward G. Robinson — (U. S.).
PALACIO — 22-0838 — "As chuvas de Ranchipur" — com Lana Turner — Richard Burton. — (U. S.).
PATHÉ — "Depois eu conto" — com Anselmo Duarte — Eliana. — (Nac.).
PLAZA — 22-1097 — "Aventura Sangrenta" — com Fred MacMurray — Donna Reed — Charlton Heston — (U. S.).
REX — 22-6327 — "Os Amores De Uma Rainha" — com Jeanne Moreau — Armando Francioli — (Ital.).
RIVOLI — "La Romana" — com Gina Lollobrigida — Daniel Gelin. — (Ital.).
VITORIA — 42-9020 — Prisioneiro Do Remorso" — com Alec Guinness — Jack Hawkins. — (U. S.).

Centro

COLONIAL — "Aventura Sangrenta".
FLORIANO — 43-9074 — "Cada Bala Uma Vida".
IDEAL — 42-1213 — "A Grande Paixão".
IRIS — 42-0763 — "Amigo E Algoz".
MEM DE SÁ — 42-2232 — "A Grande Paixão".
MARROCOS — 22-7979 — "French Can-Can".
OLIMPIA — "Amor De Outono".
POPULAR — 43-1854 — "O Mago Dos Diamantes".
PRESIDENTE — 42-7128 — "La Romana" — com Gina Lollobrigida — Daniel Gelin. — (Ital.).
PRIMOR — 43-6681 — "Luz E Sangue".
RIO BRANCO — 43-1630 — "Depois eu conto".
SÃO JOSÉ — 42-0592 — "Depois eu conto".

Bairros — Subúrbios

ABOLIÇÃO — "Prisioneiro Do Remorso".
AGUA SANTA — "Escravo Do Rancor".
ALASKA — "Cada Bala Uma Vida".
ALFA — 29-8215 — "Tropel Dos Vingadores".
ALVORADA — 27-2936 — "Depois eu conto".
AMERICA — 48-4519 — "Cada Bala Uma Vida".
ANCHIETA — "A Gaivota".
ART-PALACIO — 57-2795 — "La Romana" — com Gina Lollobrigida — Daniel Gelin — (Ital.).
ASTORIA — 47-0466 — "Aventura Sangrenta".
AVENIDA — 28-1667 — "A Grande Paixão".
AZTECA — 45-6816 — "La Romana" — com Gina Lollobrigida — Daniel Gelin. — (Ital.).
BANDEIRANTE — 29-3262 — "O Caminho Do Pecado".
BANDEIRA — 28-7575 — "A Noite Conspira Com A Morte".
BARONEZA — "A Princesa E Os Barbaros".
BELMAR — "Paris A Meia Noite".
BENTO RIBEIRO — "Dominado Pelo Crime".
BONSUCESSO — "Prisioneiro Do Remorso".
BOTAFOGO — 26-2250 — "A Grande Paixão".
BRAZ DE PINA — 30-3489 — "Um Certo Capitão Lockhart".
CAMPO GRANDE — "No Reino Das Sombras".
CARIOCA — 28-8178 — "Os Amores De Uma Rainha".
CARUSO COPACABANA— — "La Romana" — com Gina Lollobrigida — Daniel Gelin. — (Ital.).
CATUMBI — 22-2691 — "Wanda A Pecadora".
COLISEU — 29-8733 — "Depois eu conto".
COPACABANA — 57-5134 — "Prisioneiro Do Remorso".
ESKYE — "Depois eu conto".
ESTACIO — 32-2923 — "Dragões Com Asas".
FLORESTA — 26-6257 — "Depois Eu Conto".
FLUMINENSE — "Depois eu conto".
GLORIA — "Odio Que Não Perdoa".
GUANABARA — 26-9339 — "O Rio Das Almas Perdidas".
HADDOCK LOBO — 48-9610 — "A Coróa De Ferro".
IPANEMA — 47-3806 — "Os Amores De Uma Rainha".
IRAJA — 29-8330 — "As Impuras".
IMPERATOR — "Depois eu conto" — com Anselmo Duarte — Eliana. — (Nac.).
LEBLON — 27-7805 — "O Aventureiro De Hong-Kong".
LEME — 37-6412 —
LEOPOLDINA — "Cada Bala Uma Vida".
MADRID — 43-1185 — "As chuvas de Ranchipur" — com Lana Turner — Richard Burton. — (U. S.).
MARACANA — 48-1910 — "A Grande Paixão".
MARAJÁ — 28-7394 —
MARAJÓ — "Desejo Humano".
MARIANA — 28-1357 — "O Crime Da Semana".
MELLO — 30-3077 — "Aventura Sangrenta".
METRO COPACABANA — 37-9797 — "A coroa e a espada" — com Robert Taylor — Kay Kendall. — (U.S.).
METRO TIJUCA — 48-9970 — "A coroa e a espada" — com Robert Taylor — Kay Kendall. — (U. S.).
MADUREIRA — 29-8733 — "Prisioneiro Do Remorso".
MAUÁ — "Aventura Sangrenta" — com Fred MacMurray — Charlton Heston — Donna Reed — (U. S.).
MASCOTE — 29-0411 — "Aventura Sangrenta".
MODERNO — 842 — "Tulonga, Ilha Condenada".
MEIER — "Tira A Mão Daí".
MONTE CASTELO — 29-8250 — "Cada Bala Uma Vida".
MOCA BONITA — "O Assassino Anda Solto".
MIRAMAR — "Cada Bala Uma Vida".
NACIONAL — 26-6072 — "Depois eu conto".
NATAL — 48-1032 — "Quem Matou Anabela?".
OLINDA — 48-1032 — "Aventura Sangrenta".
PALACIO HIGIENOPOLIS — "Depois Eu Conto".
PALACIO SANTA CRUZ — "Torrentes De Vingança".
PALACIO VITORIA — 48-1971 — "Ligas Encarnadas".
PARAISO — 30-1060 — "Uma Estrêla Caiu Do Céu".
PARA TODOS — 29-5191 — "Depois Eu Conto".
PAX — 27-6621 — "Depois eu conto" — com Anselmo Duarte — Eliana. — (Nac.).
PIRAJÁ — 47-2668 — "Prisioneiro Do Remorso".
POLITEAMA — 25-1143 — "Quem Matou Anabela?".
RAMOS — 30-1094 — "Conga Selvagem".
REGENCIA — "Aventura Sangrenta".
ROULIEN — 49-5691 — "Eu Te Matarei Querida".
ROYAL — 42-7191 — "Aventura Sangrenta".
RIAN — 47-1144 — "Os Amores De Uma Rainha".
RIDAN — 46-1693 — "Tudo Azul".
ROSARIO — 30-1889 — "Depois eu conto".
ROXI — 27-8245 — "As chuvas de Ranchipur" — com Lana Turner — Richard Burton. — (U. S.).
SANTA ALICE — "Cada Bala Uma Vida".
SANTA CECILIA — 30-1823 — "O Biruta E O Folgado".
SANTA HELENA — "Tarde Demais".
SÃO GERALDO — "Na Pista Dos Criminosos".
SANTO AFONSO — "La Romana".
SÃO LUIZ — 25-7679 — "Os Amores De Uma Rainha" — com Jeanne Moreau — Armando Francioli — (Ital.).
SÃO PEDRO — 30-4181 — "Depois Eu Conto".
TIJUCA — 46-4516 — "A Grande Paixão".
TRINDADE — "Mercadora Da Noite".
VAZ LOBO — 29-9298 — "Depois eu conto".
VILA ISABEL — "Derradeiro Levante".

Governador

GUARABU — "Dominado Pelo Crime".
ITAMAR — "O Mundo Em Perigo".
JARDIM — "O Assassino Anda Solto".

Niterói

CASSINO — "A Coroa E A Espada".
CENTRAL — "No Reinado Da Guilhotina".
ICARAI — "O Assassino Anda Solto".
IMPERIAL — "Seu Unico Desejo".
ODEON — "Prisioneiro Do Remorso".
PALACE — "Traição".
VERA CRUZ — "Minutos Decisivos".
SÃO BENTO — "Depois Eu Conto".

Caxias

CAXIAS — "Falsa Obsessão".
PAZ — "Cada Bala Uma Vida".
POPULAR — "Demônio Do Círculo Vermelho".

Petrópolis

CAPITOLIO — "Prisioneiro Do Remorso".
D. PEDRO — "A Grande Chantagem".
PETROPOLIS — "Os Amores De Uma Rainha".

T. Rios

REX — "O Assassino Anda Solto".

VEJA NA 13.ª PÁG. DO 2.º CADERNO HORÁRIO E PRÓXIMAS ESTRÉIAS

DIRETOR
M. PAULO FILHO
Avenida Gomes Freire, 471

Correio da Manhã

SUPERINTENDENTE
JOSE V. PORTINHO
N. 19.444 — ANO LVI

REDATOR-CHEFE
ANTONIO CALLADO

RIO DE JANEIRO, TERÇA-FEIRA, 14 DE AGÔSTO DE 1956

GERENTE
ALINIO DE SALLES

COMUNO-NEGOCISMO

O FIO DE ARIADNE CONDUZ AO CATETE

O Conselho Nacional de Segurança investigou, sigilosamente, as atividades da Prospec (Renato Archer) — Ligações do advogado Mota com a Subchefia da Casa Civil

Entramos, pouco a pouco, no labirinto de onde partiu a conspiração comuno-negocista que visou a comprometer o general Juarez Távora. Notem bem os leitores: além da agitação política, que convém aos grupos comunistas e pseudamente nacionalistas, há a agitação que convém a outros grupos — êsses econômicos — cujos interêsses financeiros foram contrariados pelo general então na chefia da Casa Militar da Presidência da República. O fio de Ariadne começa a levar-nos pelo caminho certo.

Nessa história em que entram os srs. Renato Archer (Prospec), o advogado Carlos Mota, seu mentor, uma emprêsa estrangeira detentora de ações da companhia com a qual o almirante Alvaro Alberto assinou contratos de prospecção atômica, etc. tudo não foi ainda dito. Qual é a emprêsa estrangeira? Qual o papel do sr. Archer na Prospec? Quais os interêsses contrariados e por quê?

Isto veremos e não demorará muito. Como também veremos que o tal "nacionalismo" do deputado Archer afinal não é tão nacionalista como aos incautos pode parecer.

INVESTIGAÇÃO SIGILOSA

Uma coisa podemos desde já informar: a Prospec foi objeto de investigações secretas do Conselho de Segurança Nacional, por determinação do próprio govêrno. Há, nesse particular, expediente reservado a que aludiremos quando chegar a ocasião.

A investigação, por sinal, não deve ser desconhecida do Ministério da Guerra, uma vez que o ministro (que ainda é o mesmo) tem a palavra mais pesada nas reuniões do Conselho de Segurança.

O ALVO

Resumindo, desde logo:

1 — A campanha comuno-negocista estriba-se em interêsses (e interêsses estrangeiros também) contrariados pelo fato de uma emprêsa, formada para negociar com um único cliente — o govêrno — que poderia fazer o mesmo serviço à sua própria conta, não receber mais trabalhos de prospecção oficiais. A companhia é a Prospec, de cuja diretoria e como grande acionista faz parte o sr. Archer.

2 — A campanha é secundada pelos comunistas com os seguintes objetivos primordiais: a) perturbar as boas relações entre os Estados Unidos e o Brasil; b) alijar o general Juarez Távora do cenário político, levantando contra êle uma onda de suspeição.

AS LIGAÇÕES

Ontem, referimos a existência de um advogado que serve na subchefia da Casa Civil do Catete. Eis o nome: Eltes Arrochellas, amigo particular do sr. Archer, a quem o sr. Juscelino Kubitschek tem em alta conta. O sr. Arrochellas é amigo íntimo por sua vez, do sr. Carlos Mota, o advogado cuja ficha comunista divulgamos e que conferenciou longamente com o sr. Archer na Câmara dos Deputados, por ocasião do depoimento do general Juarez.

O sr. Eltes Arrochellas estêve, anteontem, à noite, no Country Club, em companhia do advogado Mota. Ontem, às 13 horas, foi visto entrando na Prospec, que funciona na avenida general Justo.

Os famosos documentos divulgados (e mal interpretados propositadamente pelos comuno-negocistas) sairam do Catete? Até ali nos leva o círculos de relações dos srs. Archer e Mota. Seria muito fácil obtê-los mormente porque as reuniões do Conselho Nacional de Segurança se efetuam naquele Palácio.

Outro ponto: o sr. Juscelino Kubitschek estêve, recentemente, em casa do sr. Rocha Miranda, proprietário (um dêles) da Prospec, por ocasião do banquete que ali se realizou em homenagem ao presidente da Bolívia. Endereço: Rua Sebastião de Lacerda 30.

O QUE FALTOU

O fio de Ariadne é longo. Quando o sr. Archer acedeu em confessar que participava da Prospec, não disse tudo, nem evidentemente o que poderia dizer. Terá apenas — murmurado.

Diremos o que faltou.

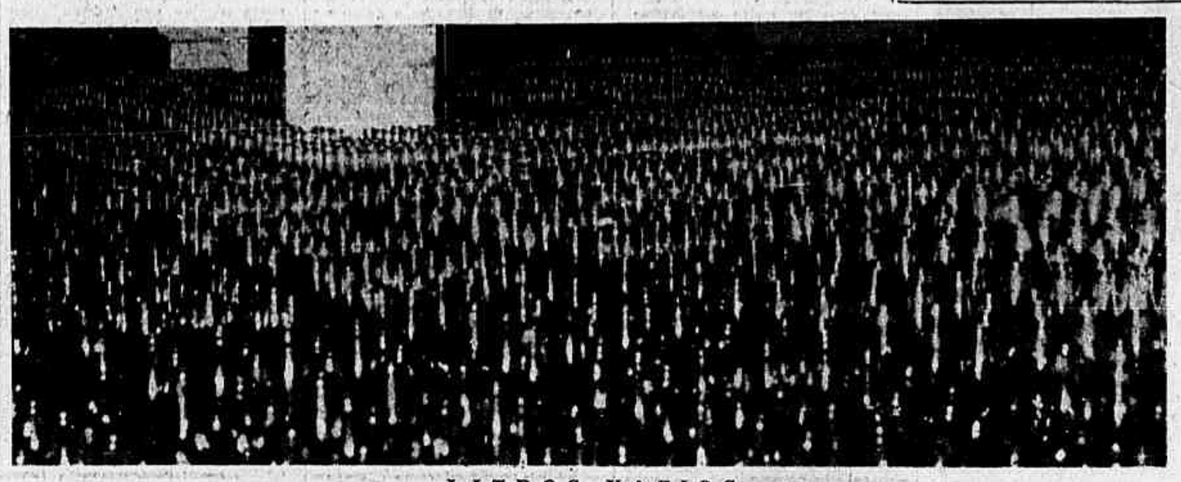

LITROS VAZIOS

No entreposto da CCPL desde domingo último 100 mil litros esperam pelo leite que não chega

REAGE O GOVÊRNO CONTRA A GREVE DO LEITE

Instigadores do "lock-out" agem nas zonas produtoras — Estão sendo vigiados pela Polícia — Leite em pó para a população infantil — Nenhuma distribuição ontem — Novas declarações do presidente da COFAP — O movimento em São Paulo

O govêrno tem-se mostrado disposto a reagir, firmemente, contra a greve do leite. Não está inclinado a conceder o aumento pleiteado pelos produtores. Considera exagerado o que querem, — 2,50 — a mais em litro, o que representaria um impacto tremendo sôbre o preço dêsse produto que, a domicílio, passaria de Cr$ 7,10 para 12 cruzeiros. Ontem, á noite, o coronel Frederico Mindêllo, presidente da COFAP, em entrevista coletiva, confirmou declarações antes divulgadas pelo *Correio da Manhã* sôbre a ação governamental contra os grevistas do leite. Chegou mesmo a informar que grupos de instigadores percorrem as bacias leiteiras do Estado do Rio, São Paulo e Minas Gerais para forçar o movimento. As autoridades policiais estão no encalço dêsses agitadores. E poderão ser presos e processados. O presidente da COFAP não revelou o nome dos articuladores do "lock-out".

À DISPOSIÇÃO DO GOVÊRNO

Na entrevista de ontem, o presidente da COFAP reafirmou que o govêrno não está interessado em conceder qualquer majoração no preço do leite. Poderá, contudo, estudar qualquer proposta razoável. Citou a conclusão de um estudo realizado pelo Ministério da Agricultura relativo ao leite. Poderia haver um reajustamento de Cr$ 1,30 em litro.

— Mas o govêrno pode enfrentar os grevistas. Temos estoque de leite em pó para atenuar a crise. Não transigiremos com os grevistas. Já a partir das próximas horas a população infantil começará a receber leite em pó gratuitamente. Trata-se do produto antes utilizado na merenda escolar. Dêsse leite enviamos 30 toneladas para São Paulo e 25 toneladas para Belo Horizonte. Estamos preparados para anular, ao menos em parte, as conseqüências do "lock-out".

SOLUÇÃO DEFINITIVA

Abordou o presidente da COFAP a preocupação do govêrno em solucionar, de vez, o problema do leite. Disse que há nos Estados Unidos apreciável quantidade de leite em pó que virá para o Brasil. Poderá atender ao consumo da nossa população pelo espaço de três anos. Êsse leite, ajuntou o coronel Mindêllo, seria rehidratado e vendido a preço inferior ao natural.

— Na Venezuela e em outros países o leite rehidratado encontra grande aceitação. Ademais, a nossa produção leiteira é deficiente. Mesmo que se normalise o fornecimento do leite natural, essa medida será tomada pelo govêrno. E a indústria nacional do leite em pó não será afetada. Pelo contrário, até, o govêrno deseja incentivá-la.

SUSPENSAS AS NEGOCIAÇÕES

Estão praticamente suspensas as negociações entre os produtores de leite e as autoridades governamentais. Ontem não houve qualquer encontro entre os representantes dos grevistas e o presidente da COFAP. Para hoje não está marcada nenhuma audiência. Registra-se, que de parte a parte há o propósito de não transigir.

BARATEAMENTO DO LEITE

Uma enorme quantidade de produtores de leite poderá ser prejudicada pelos líderes da greve. Porque, com a importação do leite em pó, aqueles que possuem recursos, poderão dedicar-se a outras atividades. Mas o grosso dos produtores de leite terão, mesmo, que aguentar com as conseqüências que advirão da importação do leite em pó. Sua produção talvez seja recusada pelos consumidores e seus prejuízos dificilmente serão resarcidos. Isto, aliás, ainda não foi dito aos grevistas pelos seus mentores. Aliás, o presidente da COFAP assegurou que o leite em pó será vendido mais barato do que o natural.

No entrepôsto da Mineira-Fluminense sòmente alguns latões chegaram, totalizando 6% do consumo de leite do carioca.

NOVIDADES HOJE?

Hoje, o deputado Iris Meimberg, presidente da Confederação Rural Brasileira, dará informações sôbre a luta dos produtores de leite pela majoração. Tendo viajado para o norte do país, regressou anteontem e ontem mesmo partiu para São Paulo. Voltará na manhã de hoje e continuará, talvez, a debater o assunto com o govêrno.

NENHUMA DISTRIBUIÇÃO

Os assinantes da C. C. P. L. não receberam, ontem, nenhuma quantidade de leite. Não houve distribuição. O sr. Adroaldo Mesquita, diretor dessa cooperativa, interrogado pelo repórter sôbre a situação provocada pela greve, respondeu que a C. P. P. L. distribuirá o que receber. Excusou-se de responder uma pergunta do repórter sôbre se era ou não solidário com o "lock-out". Limitou-se a dizer que a C. C. P. L. é simplesmente órgão distribuidor. No entanto, sabe-se que a C. C. P. L. é constituída de cooperativas associadas que, por sua vez, são formadas por produtores. Conclusão: entre a C. C. P. L. e os produtores existe, apenas, um intermediário: as próprias cooperativas associadas.

NOS HOSPITAIS

Nos hospitais desta capital não havia, hoje, leite natural. Tanto nos administrados pela Prefeitura, como pelo Ministério da Educação. O mesmo se verificou nas casas de saúde e maternidade. Isto demonstra que a greve dos produtores do leite começou a provocar efeitos ontem.

O QUE VEIO ONTEM

Apenas 18.250 litros de leite foram ontem desembarcados nesta capital. Em dias normais, a média do leite que chega aos entrepostos da C. C. P. L. e da Companhia Mineira-Fluminense é de cêrca de 350 mil litros. No entreposto da Companhia Mineira-Fluminense durante o dia de ontem, foram desembarcados 18.250 litros, enquanto no da C. C. P. L. não houvs recebimento do produto.

NO ENTREPOSTO DE ALFREDO MAIA

No entreposto da Companhia Mineira-Fluminense, em Alfredo Maia, ontem à tarde a reportagem observou a grande quantidade de latões vazios e muitos empregados de braços cruzados.

Falando ao jornalista, o sr. José de Morais, gerente do entreposto, informou que, na madrugada de segunda-feira, chegou normalmente o leiteiro do Espírito Santo, trazendo 12 mil litros de leite de três usinas particulares. Às 16 horas houve desembarque de 6.250 litros, provenientes de Minas Gerais, enquanto nos dias normais vêm de Minas cêrca de 46.640 litros.

Interpelado quanto ao destino dos 18.250 litros desembarcados, disse-nos:

— Estamos aguardando pronunciamento da C. O. F. A. P., pois todo o leite aqui desembarcado, sòmente poderá ser distribuído com ordem do órgão controlador

(Conclui na 11.ª página)

NO MUNDO POLÍTICO

- *PSD e UDN contra o PTB*
- *A luta na Paraíba*
- *Três ex-ministros na Comissão de Inquérito*

Durante a tarde de ontem, o senador Filinto Müller, líder do PSD no Senado, conversou demoradamente com o líder Vieira de Melo, enquanto se realizava a sessão da Câmara. Participaram da conversação também os deputados Daniel Faraco, Nestor Jost, Pacheco e Chaves, Cid Carvalho e, por momentos, o sr. José Joffily.

Do encontro resultou mudança total na atitude do PSD, em relação ao projeto que estende aos trabalhadores do campo os benefícios da legislação trabalhista. Tendo-se oposto pura e simplesmente ao projeto do PTB, vai o PSD agora apreciar o substitutivo proposto pela UDN, que divulgamos em nossa edição de domingo último, e cuja aceitação em princípio já ficou estabelecida.

O assunto será objeto de deliberação na reunião que hoje vão ter os pessedistas designados pelo partido — quatro senadores e três deputados. O maior empecilho reside na forma como foi apresentada a proposição da UDN. Não pode ter o caráter de substitutivo, porque, regimentalmente, passou a oportunidade de usar o recurso Como emenda também não pode ser objeto de deliberação. Parece que a melhor maneira é a de ser considerado como projeto separado, para o qual se requereria o regime de urgência.

A guinada do PSD em favor da UDN é uma reaproximação digna de registro. Os líderes udenistas serão consultados e a deliberação dos dois maiores partidos será comum, ficando o PTB sòzinho. A não ser que o PTB reconsidere a sua obstinação em votar o projeto tal como encontra, o que poderia resultar na sua rejeição.

LUTA NA PARAÍBA

A luta na Paraíba, visando às eleições para o Senado, já foi aberta. O afastamento do chefe do Serviço do Fomento Agrícola, órgão federal no Estado, é o primeiro ato da batalha que se anuncia entre os srs. José Américo e Rui Carneiro na disputa da vaga que se vai abrir no Monroe. Como conseqüência, o governador do Estado já anunciou que vai promover o expediente da rescisão do contrato existente entre o Estado e o Ministério da Agricultura.

Sôbre o assunto, declarou-nos ontem o deputado Janduí Carneiro que estranha a atitude do governador de seu Estado pelos seguintes motivos, além de outros: 1) o acôrdo, na sua cláusula segunda, diz que a escolha do seu executor é de atribuição do ministro da Agricultura, que delega poderes, para isso, ao diretor do Fomento Agrícola, e 2) há tempos, o governador da Paraíba demitiu o diretor do Departamento de Classificação de Produtos Agropecuários, serviço do Estado que funciona em regime de acôrdo com o govêrno federal, e disso os pessedistas não tiveram conhecimento. O diretor do Serviço, sr. Alberto Miranda Henriques, encontrava-se naquelas funções há mais de 10 anos e de lá foi afastado sem qualquer motivo aceitável.

Para o sr. Janduí Carneiro, os dois casos são iguais, ainda que as conseqüências tenham sido contrárias. Não assiste, pois, razão ao governador Flávio Ribeiro para a atitude tomada, que só pode trazer prejuízos ao Estado.

O sr. José Joffily, igualmente, falando aos jornalistas, acentuou que, sem entrar no mérito no problema, estranhava que o governador, sem ter motivo específico contra a pessoa nomeada para a chefia do Serviço, houvesse agido daquela maneira, cuja conseqüência será um prejuízo de dois milhões e setecentos mil cruzeiros para o Estado.

O acôrdo prevê a participação do Ministério da Agricultura, com dois milhões e setecentos mil cruzeiros, e o govêrno da Paraíba, com um milhão e trezentos e cinqüenta mil cruzeiros.

O caso pode ter outras conseqüências, porque o sr. José Joffily é correligionário do sr. Rui Carneiro, de quem foi secretário no Estado, mas parente do governador Flávio Ribeiro e adversário intransigente do sr. José Américo. O governador Flávio Ribeiro, entretanto, está mais próximo do sr. José Américo do que o sr. Rui Carneiro. Ambos devem ser, ao que indica, candidatos ao Senado, nas eleições de 1959.

TRÊS EX-MINISTROS NA COMISSÃO DE INQUÉRITO

Estão convocados e vão depor hoje, às 15 horas, na Comissão de Inquérito da Câmara que investiga a nossa política de energia atômica, os srs.

(Conclui na 8.ª página)

Pede transferência para a reserva o general Juarez Távora

O requerimento foi entregue com uma carta ao ministro da Guerra — Declarações do general Teixeira Lott

O general Juarez Távora, por intermédio do seu irmão general Fernando Távora, entregou ao ministro Teixeira Lott uma carta, acompanhada de um requerimento em que pede transferência para a reserva.

A carta do general Juarez Távora permanece ainda em segredo, porque se recusou divulgá-la, o que também fêz o ministro da Guerra ao ser assediado pela imprensa. Entretanto, conseguimos saber que se trata de um documento condicionado. O general Juarez Távora descreve os antecedentes do 11 de novembro, menciona a sua prisão nos dias agitados do impedimento do presidente Café Filho. Denuncia a campanha que contra êle foi aberta, inclusive com a publicação de documentos pertencentes ao Conselho de Segurança Nacional, e exige providências que, se não forem tomadas, importarão no urgente andamento do seu requerimento de transferência para a reserva.

FALA O MINISTRO

A propósito do assunto, ouvimos, ontem, o general Teixeira Lott, que confirmou o recebimento da carta e do requerimento. Indagado se havia na carta acusações a atual administração do Exército, que teria sido mentora da divulgação de assuntos de política atômica em que foi envolvido o general Juarez Távora, declarou o ministro que, de modo algum, êle jamais se referiu à atuação do general Távora na política atômica ou a outros assuntos atinentes à sua participação no govêrno que precedeu o atual. Da mesma forma, desconhece qualquer interferência do Exército e de sua administração no noticiário veiculado pela imprensa.

O ministro da Guerra, apesar da insistência dos jornalistas, recusou-se a fornecer maiores esclarecimentos sôbre a carta. Mostrou o seu empenho em não comentar o assunto, visto que se tratava de documento pessoal que não devia vir a público. Quanto à pessoa do general Juarez Távora, afirmou que o tem no maior conceito e o seu nome merece a consideração dos seus camaradas do Exército.

ENERGIA ATÔMICA

Depõem hoje os ex-ministros Láfer, Cleófas e Neves da Fontoura

Votação das emendas ao Orçamento — Funcionalismo bem pago — Representação de gabinete é luxo

A Comissão de Orçamento estêve ontem reunida, na Câmara, a fim de votar o parecer do sr. Rafael Cincurá, às emendas ao anexo do Orçamento relativo ao Ministério das Relações Exteriores. Eram em número de 21 e foram na sua maioria rejeitadas.

SALÁRIOS E GRATIFICAÇÕES

Cinco emendas foram adiadas. Referiam-se aos vencimentos, salários e gratificações do pessoal do Itamarati. A de n. 1 mandava reduzir os vencimentos do pessoal para o quantitativo do orçamento vigente, acrescido do aumento de vencimentos. A mesma medida deveria ser tomada, através das emendas ns. 2 e 3, no tocante aos salários dos mensalistas e dos tarefeiros. Essas três emendas são da autoria do sr. João Agripino.

A emenda n. 21, do mesmo autor, estabelecia o mesmo critério para os contratados. Finalmente neste grupo de emendas que tiveram sua votação adiada está também a emenda n. 21, da autoria do sr. Hugo Napoleão, aumentando de Cr$ 38.400.000,00 para Cr$ 50.400.000,00 os salários dos contratados. Justificando êsse aumento diz o sr. Hugo Napoleão que visa êle a atender ao aumento de vencimentos estabelecido pela Lei n. 2.745/56. Assevera ainda o presidente da Comissão de Diplomacia da Câmara que, com a modificação da taxa de conversão do dólar, que passou de Cr$ 18,82 para Cr$ 31,82, ficou a dotação em cruzeiros consignada na proposta, reduzida de um têrço. Sendo assim impunha-se o reajustamento.

A comissão deixou de apreciar essas emendas até receber do ministério os quadros de pessoal, que serve tanto no país como no exterior, abrangendo tôdas as categorias, a fim de reexaminar o assunto numa visão de conjunto.

GRATIFICAÇÕES E CARROS

Das vinte e uma emendas sòmente quatro foram aprovadas. A primeira delas é da autoria do sr. Plínio Lemos e manda suprimir a verba de pessoal para gratificação pela prestação de serviços extraordinários. Justificando essa eliminação, que foi, homologada pela comissão, dizia o sr. Plínio Lemos: "Não tem o Ministério do Exterior o que fazer para usar tempo extraordinàriamente. Empregue bem as horas destinadas ao serviço público e verá que há tempo demais. O funcionalismo público, mormente o das Relações Exteriores, está muito bem pago. Façamos economia que o "deficit" é grande."

Embora aceitasse essa emenda, a comissão não aprovou outra da autoria do mesmo deputado mandando reduzir de Cr$ 484.800,00 para Cr$ 120.000,00 a gratificação de gabinete. No mesmo tom, o sr. Plínio Lemos assim justificava o seu pedido: "A representação de gabinete é um luxo. São funcionários geralmente de alta categoria, com vencimentos elevados os que desempenham a função. É uma honraria disputada. Não há porque dispender o Ministério do Exterior tão alta soma. Estamos na hora das restrições."

A comissão aceitou proposta do sr. Hugo Napoleão mandando incluir verba para pagar a contribuição do país à União Geográfica Internacional e outra do sr. Saturnino Braga, aumentando para Cr$ ..... 200.000,00 o auxílio para o Conselho da Conferência da União Interparlamentar.

A emenda, dando Cr$ 600.000,00 ao ministério, para a compra de um automóvel, teve marcha e contramarcha. Foi em princípio aceita a idéia de só darem Cr$ 400.000,00. Viram depois que, mesmo no câmbio oficial, só seria possível importar alguma coisa um pouco acima de um "jeep". Como Cr$ 200.000,00 não arruinariam a nação, ficou resolvido deixar a verba no montante de Cr$ 600.000,00.

ENERGIA ATÔMICA

A Comissão de Inquérito da Energia Atômica vai reunir-se hoje, a fim de ouvir os srs. Horacio Lafer, João Cleofas e Neves da Fontoura, responsáveis pela criação e continuação da CEME, isto é Comissão de Exportação de Minerais Estratégicos.

A pergunta a ser feita pela comissão é a seguinte: Quais os motivos da criação ou manutenção da CEME?

A mesma pergunta será feita aos três depoentes, cada um de per si. A comissão espera ouvir os três na tarde de hoje. (Ver tópico na 6.ª pág.: "Ordem na Pauta").

CONFERÊNCIA SÔBRE A ARTE NEGRA

Hoje, às 18 horas, no Museu de Arte Moderna do Rio, à Rua da Imprensa, 16-A, pelo professor Ladislas Segy

NA CÂMARA DOS DEPUTADOS

Apelos para que o general Juarez Távora não se transfira para a reserva

Incluído no Orçamento o Fundo Sindical — O aumento do preço do leite — A oposição e as declarações do general Lott

Notícia veiculada pela imprensa, segundo a qual o general Juarez Távora pedira transferência para a reserva, sobretudo como protesto à campanha que lhe foi movida, pela orientação que imprimira, quando no govêrno, à política atômica, repercutiu ontem na Câmara.

O sr. Magalhães Melo, da representação pessedista de Pernambuco, declarou:

— Sou um homem muito distante da sua geração. Não participo de suas idéias políticas, mas quem, nos últimos três lustros, e se dedicou a observar as marchas e contramarchas que têm caracterizado a nossa história política, há de destacar, no plano militar, a figura do general Juarez Távora, a quem amigos e inimigos, correligionários e adversários, jamais deixaram de respeitar, não negando que S. Exa., no trato dos problemas da nação que passaram sob as suas vistas, ou mereceram o cuidado da sua inteligência, sempre se houve como homem honrado, um homem que pode, amanhã, retirar-se da vida pública de consciência e de mãos limpas, mais pobre do que quando nela ingressou. Procura-se dar à atual crise do Brasil várias interpretações e a mais forte e a mais importante, sem dúvida, é aquela de caráter econômico e financeiro. Há, também, inegàvelmente, crise de liderança política e civil. Não se trata de ausência completa de líderes, mas contamos apenas com uns poucos, aos quais a nação, nesta hora difícil, vem confiando os seus destinos. No plano militar todos sabemos que a figura do general Távora se destaca, merecendo de todos os brasileiros um preito de admiração e de respeito, pelo muito que já deu de sua inteligência e de suas energias, para atender aos apelos de seus concidadãos. Ao general Teixeira Lott, ministro da Guerra, homem que se impôs nestes últimos meses à confiança de todos nós e ao qual jamais deixamos de regatear aplausos, solicitamos que, sendo verdadeiro êste pedido de renúncia, o aprecie tendo em vista os relevantes serviços prestados pelo general Juarez Távora à nação, bem

(Conclui na 11.ª página)

CLÍNICA SÃO VICENTE
DIAGNÓSTICO E RECUPERAÇÃO
CARDIACOS, NEURÓTICOS E CONVALESCENTES
Direção de João Borges, Genival Londres e Aluízio Marques
RUA JOÃO BORGES, 205 — TEL. 27-0080 — GÁVEA

URGÊNCIA NO SENADO PARA O PROJETO QUE CRIA os Ministérios da Economia e o de Energia e Transportes

Não chegou o projeto dos sargentos — Apêlo ao general Juarez para que desista da sua reforma — Projeto modificando artigos da Consolidação das Leis do Trabalho e outros assuntos

Pelo sr. Kerginaldo Cavalcanti, em nome do seu partido, o PSP, foi ontem requerida urgência no Senado para o projeto que cria os Ministérios da Economia e o de Energia e Transportes.

Mais tarde, o mesmo senador ocupou a tribuna para longas considerações a respeito da produção e transporte, acentuando que são problemas correlatos, um não podendo ser resolvido sem o outro. Encareceu ainda o sr. Kerginaldo Cavalcanti a criação do Banco de Crédito Rural e ainda do Banco Central.

A urgência para a criação dos Ministérios foi aprovada, devendo o respectivo projeto entrar na ordem do dia da próxima 5a.-feira.

SARGENTOS

Apesar de estar sendo ansiosamente esperado pelo sr. Caiado de Castro e outros, o chamado projeto dos sargentos, votado às carreiras 6a.-feira última na Câmara dos Deputados não chegou ao Monroe. É' provável que chegue hoje, devendo também entrar em regime de urgência.

APÊLO A JUAREZ

No final da ordem do dia foi feito, em nome da UDN, apêlo ao general Juarez Távora no sentido de que reexamine o seu intuito de passar para a reserva do Exército, numa hora em que os seus serviços mais do que nunca são necessários às Fôrças Armadas.

O mesmo orador teve oportunidade de hipotecar solidariedade, pela sua bancada, ao deputado Raimundo Padilha, condenando as declarações que sôbre aquêle parlamentar fluminense foram feitas pelo ministro da Guerra, general Teixeira Lott. O sr. Mem de Sá, em aparte, solidarizou-se com o deputado Padilha.

CHARUTOS E IAA

O sr. Lima Teixeira encareceu a necessidade do govêrno auxiliar, sem mais demora, a indústria baiana de charutos, salientando que só uma fábrica daquele Estado paga de impôsto de consumo 60 milhões de cruzeiros à Fazenda federal. Duas outras fábricas, que deveriam estar contribuindo igualmente para o Tesouro, acham-se fechadas. Para a reabertura das mesmas torna-se preciso o auxílio federal, que disse estar tratando.

Outro representante da Bahia declara então em aparte que, quando candidato, o sr. Juscelino Kubitschek prometeu, se eleito, reabrir imediatamente as duas fábricas e até hoje nada fêz. O sr. Lima Teixeira confirma a promessa dizendo que está de pé. O presidente procura apenas uma solução. O aparteante assegura, entretanto, que o presidente da República não está procurando coisa alguma. O que queria eram os votos dos operários baianos. Conseguidos, êles que continuem no abandono.

Veio à baila então o caso da exoneração do presidente do IAPC, acrescentando um aparteante que êsse ato presidencial feriria um dos mais dignos petebistas, que aliás ficou sem defesa por parte dos seus correligionários. O sr. Lima Teixeira declarou que não tinha elementos para fazer a defesa do exonerado, passando depois a falar sôbre o IAA, que a seu ver salvou a indústria açucareira. Convinha, portanto — disse — prestigiar a ação do Instituto do Açúcar, nessa hora de reivindicação de salários e em que a agro-indústria canavieira sofre ameaças de um colápso.

LEIS DO TRABALHO

O sr. Caiado de Castro mandou à Mesa projeto de lei dando nova redação a diversos artigos da Consolidação das Leis do Trabalho. Assim é que os artigos 496, 497, 498, 499 e seus parágrafos 2º e 3º daquele diploma legal passarão a ter a seguinte redação:

"Art. 496 — Quando a reintegração ou a continuação do contrato de trabalho do empregado estável fôr desaconselhável, dado o grau de incompatibilidade resultante de dissídio, o tribunal do trabalho poderá converter aquela obrigação ou a vigência dêste em indenização, paga na base de quatro meses da maior remuneração que tenha percebido na emprêsa, por um ano de serviço efetivo ou por ano e fração de ano igual ou superior a seis meses.

Art. 497 — Extinguindo-se a emprêsa, sem a ocorrência de motivos de fôrça maior, ao empregado estável despedido é garantida a indenização por rescisão do contrato por tempo indeterminado, na base do artigo anterior.

Art. 498 — Em caso de fechamento do estabelecimento, filial ou agência, ou supressão necessária de atividade, sem ocorrência de motivo de fôrça maior, é assegurado aos empregados estáveis, que ali exerçam suas funções, o direito à indenização na forma do artigo 496.

Art. 499 — Não haverá estabilidade no exercício dos cargos de diretoria e gerência, ressalvado o cômputo do tempo de serviço para todos os efeitos legais.

§ 2.º — Ao empregado despedido sem justa causa, que só tenha exercido cargo de gerência e contar mais de dez anos de serviço é garantida a indenização estabelecida pelo artigo 496.

§ 3.º — A despedida que se verificar com o fim de obstar ao empregado a aquisição de estabilidade, assim entendida a dispensa sem justa causa, comprovada, perante os Tribunais do Trabalho, após cinco anos de serviço na mesma emprêsa, sem cometer o empregado qualquer falta gra-

(Conclui na 11.ª página)

Reunião noturna

FALTOU "QUORUM" NA CÂMARA

Convocada para as 21 horas, por falta de número regimental só foi aberta às 21,45 horas a reunião extraordinária noturna da Câmara dos Deputados, destinada a votar o restante das emendas do Senado ao projeto que dispõe sôbre a taxação dos lucros extraordinários. Sem número para votação, sucederam-se vários oradores até às 22,50 horas, quando o sr. Ulisses Guimarães anunciou a existência de "quorum".

Submetida ao plenário a emenda

(Continua na 13.ª página)

Ler na 8.ª página

EXECUTIVO E LEGISLATIVO unidos na desordem financeira

DIRETOR
M. PAULO FILHO
Avenida Gomes Freire, 471

Correio da Manhã

SUPERINTENDENTE
JOSÉ V. PORTINHO

REDATOR-CHEFE
ANTONIO CALLADO

2º Caderno — Rio de Janeiro, Têrça-feira, 14 de Agôsto de 1956

N. 19.444 — ANO LVI

GERENTE
ALINIO DE SALLES

HOJE A RESCISÃO do contrato de Flávio

Flávio Costa

Receberá do Vasco, pela multa rescisória, Cr$ 229.300,00 — Pôrto e Bangu disputarão o seu concurso

A situação do técnico Flávio Costa com o Vasco da Gama deverá ficar solucionada hoje, à tarde, em definitivo. A fórmula jurídica para o distrato já foi equacionada e definitivamente resolvida.

Pela rescisão do contrato o Vasco da Gama indenizará seu ex-técnico em Cr$ 229.300,00 ficando por conseguinte o conhecido preparador livre para assumir qualquer compromisso.

PÔRTO E BANGU

E' do domínio público que Flávio Costa foi sondado para treinar a equipe campeã de Portugal — o Pôrto — no lugar de Yustrich que teve seu contrato rescindido.

Por outro lado o Bangu está propenso em retê-lo em seu Departamento de Futebol onde Flávio ficaria como supervisor e organizador do dito departamento.

Todavia, tanto uma decisão como outra sòmente se saberá no dia de hoje, quando o Vasco e Flávio assinarem o documento acima referido.

Telê foi o goleador do Fluminense. Êste é o flagrante do segundo tento que conquistou: recebeu a bola inteiramente livre, com o goleiro fora da meta; ali se encontravam Orlando Maia e Tomé, procurando defender o tiro; Telê esperou que um dêles o defrontasse (Tomé) e chutou no canto então desguarnecido

RENUNCIOU Adolfo Marques

Sentia-se desprestigiado na escolha do árbitro

Em meio à natural alegria com que vem sendo comemorada a sensacional vitória sôbre os alvinegros, surgiu uma notícia que entristeceu os torcedores tricolores — o pedido de demissão de Adolfo Marques, diretor de futebol.

Apesar do sigilo das partes interessadas, conseguimos apurar a causa que determinou a atitude de Adolfo Marques. O desportista em aprêço sentindo-se desprestigiado, uma vez que não tem cabido ao Departamento de Futebol, a escolha dos árbitros decidiu em plena semana do embate com o Botafogo, afastar-se do pôsto, fôsse qual fôsse o resultado.

O assunto, dada a sua importância, está sendo estudado com a necessária calma pelos dirigentes do Fluminense, não constituindo surprêsa se fôr encontrada uma fórmula capaz de conciliar os interêsses em choque.

Voltará Alvinho caso Alarcon seja suspenso

Inicia hoje o América o seu treinamento para o primeiro "clássico" do Campeonato — Amanhã, ensaio coletivo

Alarcon, entre Genuíno e Leônidas. O atacante rubro poderá ser suspenso.

Disputará o América o seu primeiro "clássico" do presente campeonato no próximo domingo, contra o Bangu. Será um jôgo importante, pois os dois quadros defenderão a liderança invicta. Portanto, desde hoje os rubros estarão empenhados em seus preparativos, buscando apurar a forma do conjunto e, conseqüentemente, aumentar o seu poderio.

Anteontem, os rubros alcançaram uma vitória difícil mas significativa, levando-se em conta o obstáculo que o Olaria representou para seus rivais anteriores e o fato de terem atuado grande parte do encontro com dez elementos. Assim, verifica-se que vêm mantendo o nível de produção revelada já no compromisso de estréia.

ALVINHO NOVAMENTE

Se não houve baixas a lamentar quanto ao estado físico dos jogadores, a peleja na rua Bariri criou para o América um problema que sòmente poderá ser resolvido sexta-feira. Nesse dia terá lugar o julgamento do Tribunal de Justiça Desportivo, quando naturalmente será apreciada a expulsão de Alarcon.

Existe a possibilidade de Alarcon vir a ser suspenso. Caso isto aconteça, Plácido recorrerá novamente a Alvinho, que nos dois primeiros encontros cumpriu desempenho convincente.

TREINAMENTO

O treinamento dos rubros começará hoje, com exercícios individuais. Amanhã teremos o coletivo de número um, também no gramado da rua Campos Salles. Repetir-se-á o individual na quinta-feira, realizando-se no dia imediato o "apronto", com posterior início da concentração.

ZEZÉ MODIFICARA O SISTEMA

Decisão tomada em reunião com a diretoria

O treinador do Botafogo chegou a renunciar ontem, mas o clube continuará a prestigiá-lo — Já em estudo, entrará brevemente na prática a alteração tática no quadro alvinegro

Tal como se esperava, o Botafogo não demorou a reagir diante da apática atuação do seu quadro no jôgo contra o Fluminense. Desfilando com todos os seus valores, inclusive a mais nova conquista, o atacante Paulinho que surgiu como o elemento que faltava para tornar o time eficiente, mais uma vez, como já o tem feito em tantas outras oportunidades e conjunto alvinegro atravessou um jôgo inteiro inferiorizado territorialmente e acabando como prêsa fácil do seu adviresário. Já no domingo as primeiras reações puderam ser sentidas, ainda no Maracanã, em pleno vestiário.

Os dirigentes, Adhemar Bebiano, Renato Estelita e João Saldanha realizaram, ali mesmo, pequena conferência, que teve continuação mais tarde no clube e na qual ficou combinada uma reunião para a noite de ontem, destinada a assentar providências, capazes a mudar o rumo das coisas em General Severiano.

REUNIÃO REVOLUCIONÁRIA

Mesmo com a ausência do presidente Paulo Azeredo, que se encontra fora do Rio, os dirigentes do Departamento de Futebol levaram a efeito a reunião combinada, convidando para participar da mesma o próprio treinador Zezé Moreira. E, sem outros rodeios, a pergunta foi feita diretamente ao técnico: a que se deve a baixa produção da equipe, quando, pelo menos aparentemente, mais nada falta ao quadro para atuar com eficiência.

Antes mesmo de tecer seus comentários em tôrno do assunto, o

(Continua na 2.ª página)

VIOLÊNCIA na rodada que passou

Citados nas súmulas vinte e quatro jogadores, seis dêles do América

Não foram poucos os casos de indisciplina que se verificaram na terceira rodada do campeonato carioca de futebol.

Assim é que estão citados nas súmulas os seguintes jogadores:

— Alarcon, agressão a adversário; Pompéia, Ivan e Agnelo, por atrasarem o jôgo; Canário e Leônidas, por jôgo brusco, todos do América;

— Duque, do Canto do Rio, jôgo perigoso;

— Pacheco, do Bonsucesso; Eli, do Canto do Rio, e Décio II (São Cristóvão), jôgo brusco;

— Jair Francisco (Fluminense), por retardar o jôgo;

— Pinga (Vasco), atitude inconveniente;

— Orlando (Vasco), jôgo violento.

Flamengo, Fluminense e Botafogo, estão acusados de atraso de jôgo.

Na categoria de aspirantes são passíveis de indiciação os seguintes elementos:

— Adésio (Canto do Rio), jôgo brusco;

— Edson e Sérgio (Bonsucesso), desrespeito ao árbitro;

— Oto (América), reclamação;

— Valter (Olaria), por retardar o jôgo;

— Mario (Bangu) e Medeiros (São Cristóvão), ambos por agressão

Nos amadores, Tião (Português) e Henrique (Flamengo), foram citados por jôgo violento e Augusto e Passos (América), por jôgo perigoso).

O funcionário do São Cristóvão, João Luiz Meireles ingressou no vestiário e ofendeu com palavras a um auxiliar do árbitro, razão pela qual deverá estar às voltas com o Tribunal de Justiça Desportiva da F.M.F., na reunião da próxima sexta-feira, assim como o massagista do Canto do Rio, que entrou em campo sem permissão do juiz da partida.

Ronald Moreira, favorito absoluto na próxima disputa do Troféu Correio da Manhã estará em ação amanhã no Country.

TERMINARÁ AMANHÃ a Semana do Tenista

Hoje, no Independência, confronto amistoso entre veteranos e amanhã, no Country, competição amistosa reunindo nove partidas — Em ação Ronald Moreira — Escaladas as equipes do Country e do Fluminense

Ao contrário do que se esperava, não terminaram no sábado, com a realização das atividades, conforme divulgamos, no Fluminense, as comemorações pela passagem do 25.º aniversário de fundação da Federação Metropolitana de Tenis. Tendo em vista o fato do mau tempo não ter permitido a realização da competição amistosa entre veteranos e programada para as quadras do Independência, resolveu a F. M. T. levá-lo a efeito na noite de hoje, a partir das 20,30 horas.

Segundo informa a entidade carioca, participarão da competição os veteranos do Independência e elementos ligados à F. M. T. (Sic).

NOVE PARTIDAS NO COUNTRY

Para o encerramento dos referidos festejos, amanhã no Country Club foi instituída uma competição amistosa que, tècnicamente, deve alcançar pleno sucesso. Constará de nove partidas, reunindo tenistas de várias categorias e pertencentes ao grêmio local e ao Fluminense, clubes que se irmanaram para prestar uma homenagem ao presidente da F. M. T., conforme o demonstra a instituição

(Continua na 2.ª página)

MORREU PLÍNIO BARBOSA

Foi sepultado, ontem, no Cemitério de Murundu, o ex-jogador do Bangu Plínio Barbosa, em conseqüência de um ataque cardíaco. Plínio, que durante muitos anos formou celebre ala com Ladislau, foi alvo de tôdas as homenagens por parte do Departamento de Veteranos, de que era uma das figuras de prôa, e do Bangu A. C., que tomou luto por 3 dias.

SOMENTE SÁBADO a noitada de pugilismo

ADIADA PORQUE AINDA CHOVE NO GINASIO

As fortes chuvas que caíram na tarde de ontem sôbre esta Capital, forçaram, mais uma vêz o adiamento do espetáculo pugilístico que estava marcado para esta noite no ginásio Gilberto Cardoso. Não só o mau tempo externo, como também o fato de haver vazamentos na cobertura do ginásio, que permitiam que a água caisse sôbre o ring e as cadeiras foram as causas de mais êsse adiamento, que sem dúvida só deverá fazer aumentar o interêsse dos aficionados do Box no Rio de Janeiro, que terão assim a oportunidade de adquirirem com mais vagar suas localidades para a nova data em que se realizará o espetáculo.

NO PRÓXIMO SÁBADO

Atendendo a todos êsse fatores, o desportista Jacob Nahum, promotor das lutas decidiu adiar o espetáculo pugilístico para a noite do próximo sábado, quando então teremos oportunidade de ver em ação grandes nomes do pugilismo brasileiro, não só nas preliminares, como também na luta final, quando estará em jôgo o título brasileiro dos pesos leves, entre Pedro Galasso, atual campeão e Sebastião "Gibi" Ladislau, seu desa-

VITÓRIA CARIOCA em tempo recorde

Brilhou a guarnição Vasco-Flamengo no "quatro com"

FLORIANÓPOLIS, 13 — (De Moacir Iguatemi da Silveira para a "Sport Press") — As sucessivas transferências da primeira eliminatória do "quatro com timoneiro", visando indicar a melhor guarnição para representar o Brasil nas Olimpíadas de Melbourne, determinadas pelas condições desfavoráveis do tempo no dia de ontem, não conseguiram diminuir o interêsse público em tôrno da grande prova náutica. Desde as primeiras horas da manhã, com o tempo oferecendo boas condições e a maré favorável, grande assistência acorreu à Baía Sul a fim

(Continua na 2.ª página)

SOB TODOS OS ASPECTOS o Fluminense foi superior

Voltou a decepcionar o Botafogo, sofrendo a primeira derrota — Difícil vitória do América — Bangu e Vasco passaram fàcilmente — Venceu afinal o Canto do Rio

A terceira rodada do campeonato carioca de futebol iniciada sábado último com o prélio Flamengo x Portuguêsa prosseguiu domingo com mais 4 jogos, inclusive o esperado "clássico", Fluminense x Botafogo.

De todos os resultados um apenas surpreendeu a cátedra: a vitória do Canto do Rio sôbre o Bonsucesso no campo dêste. No prélio principal o tricolor se impôs com superioridade sôbre o Botafogo por 2 x 1 apesar da exiguidade do escore. O Vasco da Gama, não teve dificuldades em derrotar o Madureira pelo amplo escore de 4 x 1 apesar da defesa do Madureira vir de contagens apertadas quando foi vencida pelo Flamengo e América. Foi um triunfo lógico dos cruzmaltinos que se mostraram superiores desde o começo da partida.

Enquanto isso acontecia em Conselheiro Galvão, o Bangu também goleava por 5 x 1 o S. Cristóvão que até o momento demonstrou ser um dos quadros mais fracos do certame. Jogaram bem os alvirrubros e mereceram amplamente a contagem. Di-

(Continua na 2.ª página)

Amauri estêve sempre muito empenhado. Ei-lo desviando um tiro de Valdo, com Léo no lance e Bob na expectativa

PAINEL

Walter Mesquita

EVOLUÇÃO

Em reunião com a diretoria do Botafogo, Zezé Moreira analisou fatos, acrescentou ponderações, mas finalmente admitiu a necessidade de modificações na chamada "Marcação por Zona". Ninguém se diminui ou se desprestigia porque evolui.

Durante a "Copa do Mundo" constatei a inferioridade do sistema adotado pela seleção brasileira que ignorava um princípio básico, indispensável em tôda tarefa defensiva: a antecipação. Por outro lado, o uso abusivo — constante e único — do contra-ataque, fazia da nossa ofensiva uma prêsa fácil a qualquer defesa, que de antemão lhe conhecia a tática e fàcilmente lhe anulava as pretensões. Além disso, não havia distribuição eqüânime de funções, e enquanto a uns se destinava uma tarefa irrealizável, a outros competia um trabalho de singeleza igualmente contraproducente. O sistema, que ao tempo de seu lançamento surpreendeu por ser diferente, não se renovou nem evoluiu: enquadrou-se na sua imutável rigidez.

Os técnicos cariocas desde Flávio, e depois Sólich, Martim, Tim e agora Pirilo, aprenderam a usar os extremas em chaves de execução fácil e positivas, levando o resultado da partida para uma escala de possibilidades que deixa ao Botafogo, algumas poucas, reduzidas a um acentuado favoritismo da sorte. Anular um ataque, é lançar a bola ao extrema. Lá estará êle, invariàvelmente sòzinho, aliviando a defesa, e partindo para a ofensiva com muitos e muitos metros de terreno livre à sua frente.

Ontem, Zezé Moreira concordou em estudar outra fórmula, capaz de aproveitar melhor seus jogadores. Tenho a impressão que optará pela "4-2-4" o mais próximo vizinho do "sistema", e tática hoje adotada por quase todos os clubes cariocas. Bastará que Orlando Maia e Newton Santos acerquem-se mais dos pontas, que Bob focalize seu homem entre um dos "pontas de lança", para que Bauer e Didi tenham campo e possibilidades de desenvolverem entre si, um construtivo e útil jôgo.

Zezé evoluiu, aceitando uma verdade, deu grande satisfação a todos os botafoguenses.

O sr. Mário Viana ainda não se convenceu que espetáculo são os jogadores que dão. Não apenas o dirige, e o quanto mais disfarçadamente o fizer, melhor. A encenação da cobrança das faltas junto à área, foi de uma "mis en cene" digna do Zimbinski. E quando Jair demorou a cobrar um lateral, atravessou o campo, chamou o capitão Pinheiro, fêz gestos para que tôda a torcida o comprendesse na reclamação. E depois, fêz o que simplesmente, devia ter feito. Chamou a atenção do Jair e descontou o tempo. Mas, para que ninguém tivesse dúvida de que descontaria mesmo, deixou passar três minutos e meio do tempo regulamentar...

FORA

Quando Arthur Parayba chegou ontem à tarde ao escritório de Giullite Coutinho o presidente do América perguntou se conhecia o Lúcio que ali já estava. O Parahyba disse que sim e cumprimentou o Lúcio. E a conversa continuou, com histórias sôbre o Plácido de quem Parahyba é um velho amigo, sôbre a expulsão do Alarcon no jôgo de domingo. E depois de receber a adesão de Giullite Coutinho na campanha da "chuteira de ouro para Zizinho", Arthur Parayba resolveu sair. Então dirigiu-se ao Lúcio de quem se mostrara muito amigo, e perguntou: — "Como é, e você quando assina com o América? Quero êste furo, hein?"

Embaraçoso silêncio. Com muito jeito, expliquei ao Parayba que aquêle não era o Lúcio que o América acabara de contratar. Era o Lúcio Lacombe, da Rádio Mundial...

DEMISSÃO

Desde sábado, o sr. Adolfo Marques tinha redigido o pedido de demissão do cargo de diretor de futebol do Fluminense, em têrmos irrevogáveis. Ontem, quando o presidente Jorge de Freitas chegou ao clube encontrou-o em sua pasta, encaminhado através do vice Roberto Peixoto. Agora o drama do repórter para apurar as razões que levaram o s r. Marques a tal atitude. Qualquer notícia que exceda a rotina, é tabu no Fluminense. Só depois de usar suas mais "secretas armas", o repórter concluiu: o sr. Adolfo Marques sentiu-se desprestigiado pelo fato do sr. Gastão Soares ter escolhido, sistemàticamente, o árbitro. Julga que esta tarefa pertence ao Departamento de Futebol.

Hoje, haverá apelos visando a retirada do pedido. Adolfo Marques tem sido eficiente colaborador do sr. Jorge de Freitas.

CONTRAVENTO

Após o período de eliminatória, são conhecidos os 16 finalistas do torneio de futebol dos Jogos Olímpicos de Melbourne, número igual ao da Copa do Mundo: Egito, Austrália, Bulária, Alemanha, Inglaterra, India, Indonésia, Japão, Iugoslávia, China Comunista, Sião, Turquia, Hungria, Viet-Nam e Estados Unidos.

A Tcheco-Eslováquia, como noticiei, foi pràticamente impedida de inscrever-se, desde que a liderança dos países da Cortina de Ferro tem que caber à Rússia...

— ::: —

A Suécia resolveu, ante uma condição, suspender a proibição que impedia a venda de jogadores ao futebol italiano: Desde que possa contar com êles para compromissos internacionais de seleção, particularmente os da Copa do Mundo. Aceitando esta cláusula, os italianos poderão fazer ofertas.

— ::: —

Flávio anula hoje, oficialmente, seu compromisso com o Vasco. Enquanto isto, Tim protesta junto à diretoria do Bangu, baseado em informações que adiantam a contratação do "professor". Nem com título de supervisor, Tim está disposto a aceitá-lo. E ontem perguntava a um jornalista: Será que já não chega o Carlos Nascimento?

O CAMPEONATO EM NÚMEROS (3ª RODADA) (ROZARIO)

COL.	CLUBES	PONTOS G.	P.	JOGOS V.	E.	D.	ARTILHEIROS	G.	RENDAS CR$	PRÓXIMA RODADA
1º	FLAMENGO	6	x	3	-	-	INDIO	4	488.979,50	BANGU x AMÉRICA
1º	BANGU	6	x	3	-	-	ZIZINHO	3	141.380,00	
1º	AMÉRICA	6	x	3	-	-	ROMEIRO	3	493.664,60	OLARIA x FLAMENGO
2º	FLUMINENSE	5	1	2	1	-	TELÊ	2	872.870,60	
2º	VASCO	5	1	2	1	-	LIVINHO	3	1.219.523,90	VASCO x CANTO do RIO
3º	BOTAFOGO	3	3	1	1	1	DIDI PAULINHO	1	1.617.067,20	
4º	BONSUCESSO	2	4	1	-	2	QUARENTINHA	2	216.485,70	MADUREIRA x FLUMINENSE
4º	CANTO DO RIO	2	4	1	-	2	OSMAR	2	404.508,00	
5º	OLARIA	1	5	-	1	2	CESAR S.CRISTÓVÃO	1	227.009,00	PORTUGUÊSA x BOTAFOGO
6º	S.CRISTÓVÃO	x	6	-	-	3	RODRIGO	1	351.196,00	
6º	MADUREIRA	x	6	-	-	3	APEL	1	528.636,00	BONSUCESSO x S.CRISTÓVÃO
6º	PORTUGUÊSA	x	6	-	-	3	JAIME	1	315.763,50	

Sob todos os aspectos o Fluminense . . .

(Continuação da 1.ª página)

fícil foi a vitória do América que derrotou o Olaria apenas por 2 x 1. Em favor dos rubros todavia existe o argumento de terem jogado parte do primeiro tempo e tôda a fase final sem seu meia Alarcon que foi expulso de campo por agressão. Mesmo assim, os americanos não se sentiram inferiores e venceram com méritos seu perigoso adversário.

No final mesmo surpreendeu a derrota do Bonsucesso para um Canto do Rio que vinha de dois reveses inapeláveis. Não resta dúvida porém, que os niteroienses foram merecedores do resultado.

TRIUNFO CATEGÓRICO DO FLUMINENSE

Por pouco que o resultado final da partida entre Fluminense e Botafogo não registrava um resultado berrante muito comum em futebol. E' que apesar de dominado durante tôda a partida pelo Fluminense, que mesmo sem fazer uma exibição brilhante foi nitidamente superior ao Botafogo, êste, no final, quase colheu um empate, que, se conquistado, representaria flagrante injustiça para o Fluminense.

Achamos até, que a contagem de 2 x 1, foi muito escassa se levarmos em conta o domínio exercido pelos comandados de Pirilo. Desde os primeiros movimentos na cancha percebia-se que apenas um quadro estava capacitado a vencer: o Fluminense. Realmente, na metade dessa fase, já Telê dava vantagem ao tricolor, vantagem mínima que foi a que ficou nesse tempo. Na fase final, o escore foi aumentado pelo mesmo homem, após confusa situação na área botafoguense. Isto aos 18 minutos. Aos 24 o Botafogo diminuía a contagem com tento do estreante Paulinho em triangulação com Didi e Garrincha.

Como dissemos, o comando das ações sempre estiveram com os das Laranjeiras. Seu ponta Telê, desfrutou de boas situações e sempre levou perigo à meta adversária que não contou com defensores inspirados tendo inclusive falhado em alguns lances o próprio N. Santos enquanto Amauri se mostrou inseguro.

No Fluminense Castilho estêve bom enquanto Cacá e Pinheiro jogaram sem serem muito molestados. Já sôbre Altair recaiu a responsabilidade de marcar Garrincha no que correspondeu embora as situações de vantagem e desvantagens fôssem iguais. Jair e Clovis bons enquanto no ataque Telê foi o melhor com Jair e Escurinho no segundo plano. O ponteiro esquerdo aliás, embora jogasse melhor do que vinha fazendo, poderia ter marcado um tento tendo falhado no arremate final, chutando a grama.

Os alvinegros além de uma exibição muito discreta estiveram na maioria das vêzes apáticos e sem entrosamento nenhum entre a defesa e o ataque. Amauri apenas regular não repetindo a atuação contra o Vasco. O. Maia e Santos apenas regulares enquanto Bob pouco apoio deu aos seus companheiros de ofensiva o mesmo sucedendo a Bauer. Garrincha o melhor. J. Carlos sem ação enquanto Didi só melhorou no final quando foi para a frente. Rodrigues muito recuado quase não preocupou seu marcador. Com relação ao estreante Paulinho, ficou sem ação devido ao pouco apoio que recebeu tendo apenas marcado o tento de honra do seu quadro.

O juiz Mário Viana embora fôsse um bom árbitro, teve algumas decisões confusas como por exemplo no lance que marcou falta contra o Botafogo quando o que aconteceu foi que Léo empurrou Tomé dentro da área tendo s. exa. invertido a falta para afinal marcá-la fora da área a favor do Flunminense.

PANORAMA TÉCNICO DA RODADA

Foram os seguintes os detalhes técnicos dos jogos de domingo, referentes à terceira rodada do Campeonato Carioca:

FLUMINENSE, 2 x BOTAFOGO 1

Local: Maracanã. Juiz — Mário Viana (Bom). Renda — Cr$ ...... 624.864,60. Juvenis — Empate 0 x 0. Aspirantes — Fluminense 2 x 0. Primeiro tempo: Fluminense 1 x 0 (Telê). Final: Fluminense 2 x 1 (Telê e Paulinho). Quadro Fluminense: Castilho; Cacá, Pinheiro e Altair; Jair e Clovis; Telê, Léo, Valdo, Jair Francisco e Escurinho. Botafogo: Amauri; Orlando Maia, Tomé e Nilton Santos; Bob e Bauer; Garrincha, Didi, Paulinho, João Carlos e Rodrigues.

AMÉRICA, 2 x OLARIA, 1

Local — Rua Bariri. Juiz — Frederico Lopes (Bom). Renda — Cr$ 118.256,00. Juvenis — América 3 x 0. Aspirantes — Empate 1 x 1. Primeiro tempo: América 1 x 0 (Romeiro). Final: América 2 x 1 (Leônidas e Santocristo). Quadros — América: Pompéia; Rubens, Edson e Hélio; Ivan e Agnelo; Canário, Romeiro, Leônidas, Alarcon e Ferreira. Olaria: Ernani; Joel, Renato e Dodô; Didi e Barbosa; Santocristo, Maxwell, Hélio, Russo e Cesar.

Anormalidades — Alarcon foi expulso aos 28 minutos do primeiro tempo, por falta violenta.

VASCO, 4 x MADUREIRA, 1

Local — Conselheiro Galvão. Juiz — Carlos de Oliveira Monteiro (Regular). Renda — Cr$ 293.756,00. Juvenis — Madureira 3 x 0. Aspirantes — Madureira 1 x 0. Primeiro tempo — Vasco 1 x 0 (Livinho). Final — Vasco 4 x 1 (Livinho, Apel (de penalti), Livinho e Pinga). Quadros — Vasco: Carlos Alberto; Paulinho, Bellini e Coronel; Laerte e Orlando; Sabará, Livinho, Vavá, Walter e Pinga. Madureira: Eli; Bitum, Alaine e Salvador: Nilo e Apel; Zezinho, Machado, Tião, Jocelino e Oswaldo.

BANGU, 5 x S. CRISTOVÃO, 1

Local — Padre Miguel. Juiz — Gama Malcher. Renda — Cr$ ...... 65.160,00. Juvenis — Bangu 5 x 1. Aspirantes — Bangu 4 x 0. Primeiro tempo — Bangu 3 x 0 (Zizinho, Zózimo e Hilton). Final — Bangu 5 x 1 (Zizinho, Ivan (de penalti) e Zózimo. Quadros — Bangu: Nadinho; Décio, Darcy e Nilton; Décio II e Zózimo; Calazans, Hilton, Ubaldo, Zizinho e Nivio. S. Cristóvão: Geraldo; Jorge, Ivan e Décio; Gilberto e Benedito; Delson, Omar, Paulinho, Wilson e Olivar.

CANTO DO RIO, 3 x BONSUCESSO, 2

Local — Teixeira de Castro. Juiz — Amilcar Ferreira. Renda — Cr$ 22.033,00. Aspirantes — Bonsucesso 1 x 0. Primeiro tempo — Empate 2 x 2 (João do Vale, Waldemar, Quarentinha e Osmar). Final — Canto do Rio 3 x 2 (Osmar). Quadro — Bonsucesso: Jorge; Mauro, Gonçalo e Carvalho; Haroldo e Pacheco; Pedro Bala, Quarentinha, Valter Prado, Waldemar e Nilo. Canto do Rio: Veludo; Hélcio, Duque e Lafaiete; Vitor e Eli; Milton, Osmar, Zequinha, Mituca e João do Vale.

Pelos Clubes e Entidades

A diretoria da C.B.D., apreciando o parecer do consultor jurídico da entidade eclética, resolveu manter a decisão dada ao caso do jogador Osni, que foi considerado com passe livre uma vez que o Flamengo, dentro do prazo estabelecido em lei, não comunicou o interêsse pela renovação do contrato.

Assim sendo, Osni poderá ingressar no XV de Novembro, de Jaú, muito embora não tenha o clube rubronegro aceito a decisão dada, pois irá recorrer ao Superior Tribunal de Justiça Desportiva da entidade eclética.

* * *

Reúne-se esta tarde o Conselho Técnico de Futebol da C.B.D. a fim de apreciar a redação final do anteprojeto do Campeonato Brasileiro de Futebol bem como proceder a indicação dos juízes nacionais que integrarão o quadro da F.I.F.A.

* * *

A C.B.D. pagou a gratificação de Cr$ 5.000,00 cruzeiros aos jogadores que integraram a equipe que jogou com os tchecos, no Pacaembu, bem como ao técnico Flávio Costa.

* * *

A diretoria da C.B.D. resolveu premiar os jogadores gaúchos que disputaram o II Campeonato Pan-Americano, no México, com a importância de Cr$ 20.000,00 a cada.

* * *

A F.I.F.A. comunicou à C.B.D. que aumentou de 1% para 2% a taxa a que tem direito nas pelejas internacionais.

* * *

O novo Código Brasileiro de Futebol, cuja redação final se procedeu recentemente no Conselho Nacional de Desportos, já se encontra na Imprensa Nacional, devendo entrar em vigor dentro em breve.

* * *

O Flamengo pediu licença à F.M F. para disputar uma partida amistosa amanhã, em Juiz de Fora, contra o Tupinambás.

* * *

A Assembléia Geral da Federação Metropolitana de Futebol está convocada para se reunir depois de amanhã, a partir das 18 horas, a fim de apreciar, entre outros assuntos, o Regulamento do Departamento de Árbitros.

VITÓRIA CARIOCA EM TEMPO RECORDE

(Continuação da 1.ª página)

de presenciar a sensacional disputa. Pode calcular-se em cêrca de 40.000 pessoas o público postado ao longo do cais para assistir ao desenrolar da grande prova que iria reunir as guarnições catarinense, carioca e gaúcha.

VITÓRIA CARIOCA EM TEMPO RECORDE

Como era esperado, a prova teve um desenrolar verdadeiramente sensacional, culminando com a vitória magnífica do barco carioca em tempo recorde: seis minutos e cinquenta e três segundos, com os catarinenses lutando ardorosamente distanciados barco e meio, enquanto os gaúchos estavam pràticamente fora do páreo, muito atrasados.

A raia apresentava-se ótima, com vento a ré e maré a favor, permitindo assim a magnífica performance dos concorrentes e o tempo recorde assinalado pelo barco vencedor. Sem dúvida alguma a guarnição carioca apresentou-se em excelentes condições de treinamento. Remando firme, seguro, cadenciado, forçando quando era preciso, conseguiu impor-se à guarnição do barco catarinense com todos os méritos. O barco do Aldo Luz, muito bem preparado, não decepcionou. Pelo contrário, lutou valorosamente e com tenacidade durante os dois mil metros do percurso, valorizando, desta forma, o feito notável da guarnição carioca. Como é lógico, o público catarinense, que esperava a vitória dos locais, não ficou satisfeito com o desfecho, mas soube acolher com aplausos a vitória do barco carioca, esperando, amanhã, a revanche, na esperança de que a guarnição catarinense possa demonstrar o máximo e conquistar uma vitória de grande expressão sôbre a guarnição carioca.

O DESENROLAR DA PROVA

Autorizado o juiz da partida a dar o "larga" pelo árbitro geral da prova, general Darci Vignoli, foi procedida à chamada, com o barco gaúcho na raia 1, Santa Catarina pela raia 2 e Distrito Federal na raia 3.

A largada foi dada em boas condições, saltando à frente o barco de Santa Catarina com ligeira vantagem sôbre os cariocas e gaúchos, emparelhados nos primeiros lances, para destacar-se, aos poucos, mantendo a diferença mínima sôbre os catarinenses remando tranquilos e com firmeza no primeiro pôsto. Na altura dos quinhentos metros a situação era a mesma. Só nos oitocentos metros os cariocas forçaram um pouco, igualaram e depois de curta luta com os catarinenses passaram à frente com ligeira vantagem sôbre os catarinenses ao passar pelo balizamento dos mil metros.

LUTA ÁRDUA ATÉ OS 250 METROS FINAIS

Daí por diante, a luta tornou-se emocionante e sensacional, com os catarinenses esforçando-se para voltar à frente. O barco do Aldo Luz conseguiu igualar mantendo-se essa situação durante algum tempo, enquanto os gaúchos ficavam cada vez mais distanciados. Na passagem pelos 1.500 metros os cariocas mantinham-se firmes à frente com ligeira diferença. A guarnição carioca mantinha o ritmo de 40 remadas por minuto e os catarinenses com 39 remadas por minuto, mantendo uma diferença reduzida. Na altura dos 200 metros finais os catarinenses iniciaram a arrancada e chegaram a igualar com o barco dos cariocas que ao perceber a reação dos catarinenses arrancaram firme, aumentando o ritmo das remadas com excelente cadência para decidir a prova nos 250 metros finais, chegando a conseguir diferença de um barco e meio sôbre os catarinenses.

CLASSIFICAÇÃO E TEMPO RECORDE DO VENCEDOR

Confirmado o desenrolar normal da sensacional prova, foi proclamado o resultado:

1.º — Cariocas — Guarnição mista do Vasco e do Flamengo, com o tempo de seis minutos e cinquenta e três segundos.

2.º — Catarinenses — Guarnição do Aldo Luz.

3.º — Gaúchos — Guarnição mista do Barroso e do Vasco da Gama.

AMANHÃ, A SEGUNDA PROVA

Para amanhã está programada a segunda prova eliminatória para o "quatro com" e que poderá ser decisiva no caso dos cariocas confirmarem a sua excepcional performance desta manhã, assegurando, desta forma, o direito de comparecer aos jogos olímpicos de Melbourne. No caso de vitória dos catarinenses, será preciso uma terceira prova, já prevista para a manhã de quinta-feira próxima.

Zezé modificará . . .

(Continuação da 1.ª página)

técnico botafoguense colocou seu cargo na mão do vice-presidente Adhemar Bebiano, mostrando-se disposto a abandonar a sua função imediatamente, sem qualquer indenização ou futuro entendimento. Sendo isto recusado e reafirmado o apoio da diretoria ao seu trabalho, Zezé chegou a admitir, então, que realmente alguns jogadores não rendem aquilo que dêles seria lícito esperar, devido as dificuldades de entender e seguir as suas explicações técnicas.

ADMITIU MUDAR O SISTEMA

Acharam os participantes da reunião, que essa dificuldade, por sua vez, deve-se ao fato de certos jogadores não se mostrarem inclinados a aceitar a marcação por zona. Entram em campo predispostos, sentem-se antagonizados, acham, de início, que não poderão atuar com a desejada eficiência e tal predisposição os coloca realmente em situação inferior.

Admitiu, então, Zezé Moreira que, em atenção a êstes elementos terá de haver uma revisão nas instruções técnicas até então administradas.

Salientou, contudo, que as suas orientações não tiveram aquela rigidez que a elas se pretende atribuir. Nunca pediu, por exemplo, o recuo terminante do extrema, afirmou êle, pois, no Fluminense Telé, apesar de atuar como ponta-recuado, continuava sendo exímio goleador. De qualquer forma, porém, admitiu a necessidade da reforma tática e prometeu estudá-la imediatamente, pondo em prática no primeiro jôgo.

MARCAÇÃO E ATAQUE

Passará, assim, a defensiva botafoguense a marcar mais de perto enquanto o ataque terá a incumbência definida de atacar, com todos os seus elementos. Para tanto, talvez haverá necessidade de algumas trocas de jogadores no quadro titular. Tudo isso foi previsto na reunião de ontem, que, ao que tudo indica, terá agora caráter permanente, até que a mudança desejada seja realmente implantada na equipe alvinegra.

FUTEBOL NOS ESTADOS

Placard esportivo do Brasil

Segundo informa a Sport Press, os jogos efetuados nos diversos Estados, apresentaram os seguintes resultados:

Campeonato paulista: no Pacaembu — Corinthians 1, Palmeiras 0; em Vila Belmiro — Santos 1, São Paulo 0; em Baurú — Noroeste 1, Ferroviária 0; em Campinas — Guarani 2, Ponte Preta 1; em Piracicaba — XV de Piracicaba 4, Jabaquara 2; em São Caetano do Sul — São Bento 4, XV de Jaú 1; na Rua Comendador de Souza — Nacional 3, Linense 1; na Rua Javari — Taubaté 3 Juventus 1.

Campeonato paranaense — em Curitiba — Água Verde 1, Palestra Itália 0; em Curitiba — Atlético 4, Ferroviário 1; em Ponta Grossa — Guarani 2 — Britânia 0; em Paranaguá — Coritiba 3, Rio Branco 1.

Campeonato pernambucano — Em Recife — Ibis 2, Auto-Esporte 0; Santo Cruz 1, América 1.

Campeonato mineiro — em Belo Horizonte — Atlético 4, Democrata 0; Cruzeiro 5, Asas 2; em Nova Lima — Siderúrgica 6, Vila Nova 2; em Barão de Cocais — América 5, Metaluzina 0; em Cons. Lafayete — Meridional 1, Sete de Setembro 1.

Campeonato gaúcho — em Pôrto Alegre — Renner 1, Cruzeiro 0; Grêmio 2, Floriano 0; em Caxias do Sul — Aimoré 2, Flamengo 2.

Campeonato cearense — em Fortaleza — Fortaleza 2, Gentilândia 0.

Outros resultados nos Estados — em Florianópolis — Tamandaré 3, Guarani 6; em Colatina — Rio Branco 4, Seleção Colatinense 1; em Uberaba — Portuguêsa de Desportos 2, Uberaba 5; em Araguari — Portuguêsa de Desportos 2, Araguari 0; em Cuiabá — Santo Antônio 3, Palmeiras2; em Juiz de Fora — Tupinambás 5, Volante 0; em Ubá — Tupi, de Juiz de Fora 2, Ubaense 0.

INCERTAS AS PRESENÇAS DE INDIO E ZAGALO

Indio e Zagalo, ao que tudo indica não integrarão a equipe rubronegra no cotejo com Tupinambás, na noite de amanhã, em Juiz de Fora.

As contusões de que foram vítimas no jogo com a Portuguêsa, são as causas que determinam o não aproveitamento dos dois atacantes.

EMBARQUE HOJE À TARDE

A delegação do Flamengo rumará hoje à tarde, em onibus, para Juiz de Fora. Integrarão a comitiva, os seguintes jogadores: Garcia, Tomires, Pavão, Jadir, Luiz Roberto, Hailton, Joel, Rubens, Evaristo, Zagalo, José Maria, Jorge David, Milton Copolilo, Sergio, Henrique, Moacir e Babá.

INDIVIDUAL PELA MANHA

No estádio da Gávea, na manhã, Solich submeterá os seus pupilos a exercícios físicos, como parte do programa de treinamento para os compromissos desta semana: Tupinambás, amanhã e Olaria, domingo.

VASCO E FLUMINENSE os vencedores no Atletismo

Enquanto os cruzmaltinos triunfaram brilhantemente no Campeonato de Novíssimos, as tricolores levantaram o Juvenil Feminino — Cinco novos récordes de classe — Sebastião Mendes, com nova marca nacional

Aumentando consideràvelmente a vantagem de pontos obtida na primeira etapa do certame, o Vasco da Gama, de forma brilhante conseguiu na tarde de anteontem, no estádio do Fluminense, levantar o Campeonato Atlético de Novíssimos, ao mesmo tempo em que o grêmio tricolor, mercê da superioridade técnica categórica de seus representantes, tornava-se o vencedor do Campeonato Juvenil Feminino, disputado à mesma hora, no mesmo local.

O transcurso dos dois certames, conforme era esperado, ofereceu bons momentos de emoção ao numeroso público presente ao estádio das Laranjeiras, devendo ser ressaltado que, além do recorde de classe obtido no sábado por Valdemar Osório dos Santos, quatro outros foram alcançados anteontem, sendo que um por intermédio novamente do mesmo Waldemar Osório dos Santos, desta feita nos 3.000 metros. Verifica-se, assim, que o índice técnica da competição foi excelente, abrilhantado ainda pelo êxito da tentativa levada a efeito por Sebastião Mendes que, ostentando bela forma, assinalou novo recorde brasileiro para a prova dos 1.000 metros rasos, cumprindo o percurso em 2m.30"4, quando a marca anterior era 2m.31"6, pertencente a Luiz Gonzaga Rodrigues.

OS NOVOS RECORDES

Na classe de novíssimos, foram os seguintes os atletas que, além do título, lograram novas marcas de classe: Waldemar Osório dos Santos, do Vasco, com 9m.09"1 nos 3.000 metros rasos e Reinaldo Marques de Oliveira, do Flamengo, com 14m.34 no salto triplo. Finalmente, no Juvenil Feminino, Lúcia Mendes de Moraes, do Fluminense, com 10m,15, no arremêsso do pêso e a equipe tricolor, com 41"7 no rev. 4x75 metros rasos.

OS RESULTADOS

Foram os seguintes os resultados da jornada atlética de domingo último nas Laranjeiras:

Salto triplo — 1.º — Reinaldo Marques de Oliveira — C. R. F. — 14,34m — Novo recorde de classe; 2.º — Abelardo S. Lima — F. F. C. — 13,78m; 3.º — Silvio Moreira — C. R. V. G. — 13,05.

75 metros rasos — Final — Juvenil Feminino — 1.º — Maria Lúcia R. Pereira — F. F. C. — 10.2s; 2.º — Vanda da Silva — F. F. C. — 10,8s; 3.º — Armanda Pesaro — F. F. C. — 11,2s.

400 metros rasos — Preparação olímpica — 1.º — Ulisses Laurindo dos Santos — 49.2s; 2.º — Anubes Ferraz — 50.5s.

Arremêsso do disco — 1.º — Sebastião Alexandre — C. R. V. G. — 39,15m; 2.º — Sebastião Silva — C. R. F. — 37,58m; 3.º — Jorge da Silva — F. F. C. — 35,35m.

Salto em altura — Juvenil Feminino — 1.º — Vanda da Silva — F. F. C. — 1,30m; 2.º — Renate Eva Muller — F. F. C. — 1,30m; 3.º — Armanda Pesaro — F. F. C. — 1,15m.

110 metros com barreiras — Preparação olímpica — 1.º — Ijoel Rosa da Silva — C. R. F. — 1,57s.

Arremêsso do pêso — Juvenil Feminino — 1.º — Lúcia Mendes de Morais — F. F. C. — 10.15m (novo recorde de classe); 2.º — Waldette Valério — C. R. V. G. — 8,87m; 3.º — Mariete Tenório — F. F. C. — 7,77m; 4.º — Maria Helena Gióia — F. F. C. 7,71m.

Salto em distância — Juvenil Feminino — 1.º — Dorotéia Schoch — F. F. C. — 4,11m; 2.º — Christa Arens — F. F. C. — 4,10m; 3.º — Renate Eva Muller — F. F. C. — 4,09m.

1.000 metros rasos — Tentativa Recorde — 1.º — Sebastião Mendes — C. R. F. — 2m30,4s (novo recorde carioca e brasileiro); 2.º — Armando da Silva — C. R. F. — 2m39m9s.

Arremêsso do disco — Juvenil Feminino — 1.º — Maria Helena Gióia — F. F. C. — 22,08m; 2.º — Maria Lúcia Rodrigues Pereira — F. F. C. — 20,16m; 3.º — Maridette Tenório — F. F. C. — 18,49m.

300 metros com barreiras — Final — 1.º — Juarez dos Santos C. R. F. — 41,3s; 2.º — Antônio Neri de Morais — F. F. C. — 41.9s; 3.º — Lourenço José dos Santos — C. R. V. G. — 42,7s.

3.000 metros rasos — 1.º — Valdemir Osório dos Santos — C. R. V. G. — 9m09,1s (novo recorde de classe); 2.º — Hilson do Nascimento — C. R. F. — 9m15,2s; 3.º — Jorge da Silva — C. R. V. G. — 9m34,6s.

300 metros rasos — Final — 1.º — Luis Lopes da Silva — C. R. V. G. — 37,3s; 2.º — Jonir Colucci de Morais — F. F. C. — 37.9s; 3.º — Vicente Oliveira — C. R. V. G. — 38,0s.

Arremêsso do dardo — Juvenil Feminino — 1.º — Lúcia Mendes de Morais — F. F. C. — 25,21m; 2.º — Dilma Areia — F. F. C. — 19,92m; 3.º — Dorotéia Schoch — F. F. C. — 16,34m.

Revezamento de 4x75 metros rasos — Juvenil Feminino — 1.º — Equipe do Fluminense F. Clube (novo recorde de classe) — 41.7s; 2.º — Equipe do Clube de Regatas Vasco da Gama — 46,7s.

Revezamento de 4x100 metros rasos — 1.º — Equipe do C. R. Vasco da Gama — 45.5s; 2.º — Equipe do Fluminense F. Clube — 46,0s; 3.º — Equipe do Clube de Regatas do Flamengo — 46,3s; 4.º — Equipe do Clube Atlético Suburbano.

Revezamento de 4x100 metros rasos — Prep. olímpica — 1.º — Jorge, Paulo, Pires e Ijoel — 41,6s.

Contagem final do Campeonato Juvenil Feminino — 1.º — Fluminense F. Clube — 137 pontos; 2.º — Equipe do Clube de Regatas Vasco da Gama — 48 pontos.

Salto em altura — Novíssimos — 1.º — Reinaldo Marques de Oliveira — C. R. F. — 1,20m; 2.º — Antônio Carlos Dias — F. F. C. — 1,75m; 3.º — Silvio Moreira — C. R. V. G. — 1,75 m; 4. — Vledamrié:raH2R (.. — 1,75m; 4.º Valdemir Osório Santos — C. R. V. G. — 1,70m; 5.º — Wilson Marinho Nascimento — B.F.R. — 1,70m; 6.º — José Augusto Santana — C. R. V. G. — 1,65m.

Contagem do Campeonato de Novíssimos (faltando somente realizar a prova do arremêsso do martelo) — 1.º, C. R. V. G.

— 1.º — C. R. Vasco da Gama — 165 pontos; 2.º C. R. Flamengo — 126 pontos; 3.º — Fluminense F. C. — 119 pontos; 4.º — C. A. Suburbano — 12 pontos; 5.º — Botafogo F. R. — 2 pontos.

AUSENTE O EGITO DAS OLIMPÍADAS

CAIRO, 12 — O Egito decidiu anular sua participação nos Jogos Olímpicos de Melbourne. Nenhuma informação foi dada sôbre os motivos dessa abstenção. Sabe-se que as diferentes federações hesitavam há muito participar. O Egito não tinha chance nenhuma em atletismo ou nos esportes de equipe. Seus representantes nos esportes que outrora lhe deram lauréis — esgrima, pesos e halteres, luta, natação, polo aquático — estão em baixa forma. Ademais, o Egito se ressentiu grandemente da recusa dos organizadores britânicos de deixarem nadadores Egipcios participar da travessia da Mancha. F.P.

PROGRAMA PARA

(Conclusão da última página)

6º páreo — às 16,10 horas — 1.000 metros — Cr$ 70.000,00 — (Betting).

1	1 Nauta	1	55
	2 Bongiorno	7	55
2	3 Tirafogo	3	55
	4 Rubirosa	9	55
3	5 Brachetto	2	55
	6 Bomarneiro	5	55
	7 Jamacarú	6	55
4	8 Furacão	4	55
	" Fanfarrão	8	55

7º páreo — às 16,40 horas — 1.000 metros — Cr$ 50.000,00 — "Alfredo Novais" — (2ª Prova Especial de Leilão) — (Betting).

		N.º	Ks.
1	1 Inkissi	5	58
	2 Justiça	1	55
2	3 Cresa	7	55
	4 Umbria	8	55
	5 La Morocha	2	55
3	6 Jamburana	4	55
	7 Inagua	3	51
	8 Illora	9	55
4	9 Arancina	10	55
	" Revolução	6	51

8º páreo — às 17,10 horas — 1.400 metros — Cr$ 65.000,00 — (Betting).

1	1 Sur Mer	2	51
	2 Iorama	10	56
	3 Experiência	3	56
2	4 Argentée	11	56
	5 Iaiá Formosa	6	52
	6 Miss Bageense	9	56
3	7 Vovó Ana	4	56
	8 Imperata	8	52
	9 Arrevila	7	56
4	10 Bomarbéa	1	55

PROTESTARÁ O GRÊMIO

O Brasil de Pelotas vem atuando no exterior sob o seu nome

PORTO ALEGRE, 13 — Tendo em vista a forma como vem sendo noticiada a temporada do Brasil de Pelotas no exterior, provocando confusões com o grêmio Pôrto Alegrense, a diretoria do clube desta Capital vai reunir-se a fim de adotar as providências necessárias.

Acreditam os dirigentes do grêmio que não haja culpa do clube de Pelotas, mas deve ser exploração por parte do empresário ou empresários que promoveram a temporada, visando confundir e iludir os centros esportivos do exterior com o prestígio e renome que desfruta o grêmio Porto Alegrense, a fim conseguir maiores vantagens.

Sabe-se que a diretoria deverá reunir-se esta semana a fim de estudar o assunto e encaminhar às autoridades competentes o seu protesto, fazendo juntada de provas, como sejam despachos telegráficos distribuidos à imprensa do Brasil e mesmo do exterior, como chegou ao conhecimento da diretoria do grêmio. Pôrto Alegrense.

TERMINARÁ...

(Continuação da 1.ª página)

da Taça Gabriel Figueiredo, a ser colocada em disputa.

PROGRAMAÇÃO

Em face do caráter de congraçamento da competição, os responsáveis pela organização das equipes do Country e do Fluminense resolveram não fazer segrêdo, como se faz normalmente, da escalação dos seus comandados, o que nos permite antecipar um excelente transcurso para a noite tenística de amanhã no Country Club. Isto porque, entre outros encontros interessantes, poderemos assistir a algumas "revanches" interessantes, como as que reunirão J. P. Liemann e Kluas Thurm, Reginald Barnes e Waldir Silva, Helena Valente e Brigit Bjorklund, além da apresentação de Ronald Moreira, sem dúvida alguma o melhor tenista brasileiro da atualidade, o qual defrontar-se-á contra Derny Queiroz, outro bom valor do tenis guanabarino.

A programação completa da competição é a seguinte:

As 18,30 horas — Quadra 1 — Simples feminino de segunda classe — Helena Valente Brigit Bjorklund; Quadra 2 — Simples juvenil — Klaus Thurm x J.P. Liemann e Quadra 3 — Simples infantil — J. C. P. Silva x Anthony Dauphinot.

As 20 horas — Quadra 1 — Simples masculino de primeira classe — Ronald Moreira x Derny Queiroz; Quadra 2 — Simples feminino de primeira classe — Lucy Maia x Suzana Rasgado e Quadra 3 — Simples masculino de 3.ª classe — Waldir Silva x Reginaldo Barnes.

A seguir — Quadra 1 — Dupla masculina de primeira classe — Paulo Ferraz e Mario Pucheu x Luiz Carlos de Almeida e Humberto Montenegro; Quadra 2 — Simples masculino de segunda classe — Aloisio F. le Souza x Ronald Barnes e Quadra 3 — Simples de veteranos — Herbert Mesquita x Sady Gontan.

URUGUAIOS 2 x TCHECOS 1

MONTEVIDEU, 12 — O Uruguai venceu a Tcheco-Eslováquia por 2x1, no jogo internacional de futebol. Primeiro tempo 0x0.

Aos 56 minutos, Homberg (Uruguai), marcou o primeiro ponto.

Aos 57 minutos, Mendez (Uruguai), marcou o segundo goal local.

Aos 79 minutos, Moravicka conquistou o ponto para a equipe checa.

Pela quarta vez na história, jogaram as equipes do Uruguai e Techeco-Eslováquia. Das três vêzes anteriores, os Uruguaios venceram, respectivamente por 2x0, 5x1 e 2x0, no último Campeonato Mundial da Suiça.

As bilheterias foram fechadas três horas antes da peleja. Milhares de pessoas, instaladas em torno do grande Parque "Battle Ordonez", acompanharam o jogo pelos aparelhos portáteis de rádio.

O árbitro foi o sueco Stern Silhner. F.P.

Zé surpreende ao levantar...

(Conclusão da última página)

708 5.º PAREO — 1.600 metros — G.M. — Prêmios: Cr$ 120.000,00, 36.000,00, 18.000,00 e 6.000,00. (Prêmio Antônio Prado).

1.º Zé, P. Labre	55	5.529	262,00	12	15.907	57,00
2.º Jasmino, U. Cunha	55	20.111	72,00	13	38.259	24,00
3.º Fair Gloom, M. Henrique	55	25.971	56,00	14	9.766	92,00
4.º Cinamomo, J. Tinoco	55	52.479	28,00	22	1.458	618,00
5.º Manet, L. Diaz	56	55.812	26,00	23	16.679	54,00
6.º Beau Geste, J. Portilho	55	22.016	66,00	24	4.907	184,00
7.º Pedro Bala, J. Graça	55	(Jasmino)		33	13.304	68,00
				34	12.237	74,00
				44	816	1.104,00
		181.916			113.333	

Diferenças: cabeça e 2 corpos. Tempo: 98"4/5.
Vencedor: (3) 262,00. Dupla: (24) 184,00. Placés: (3) 96,00 e (6) 63,00.
Movimento do páreo: Cr$ 3.169.720,00.
Zé — m., c., 3 anos, Paraná, por Dernah e Zagreb. Proprietário: Flora Mattos. Treinador: Antonio Barbosa. Criador: Luiz G. A. Valente.

Pedro Bala saiu tocado, tentando manter a vanguarda, acossado por Zé, Fair Gloom e Cinamomo. Juntos foram até os 800 metros, quando Zé firmou-se na frente e entrou na reta juntos aos paus. Fair Gloom e Ciamomo tentaram investir sôbre o ponteiro, que se defendia com bravura; mas foi Jasmino que apareceu em grande atropelada vindo amearar a posição de Zé e, no espelho final, o pilotado de Paulo Labre cruzou com cabeça livre sôbre o adversário. Fair Gloom garantiu o terceiro pôsto, deixando Cinamomo em quarto próximo.

709 6.º PAREO — 1.200 metros — G.M. — Prêmios: Cr$ 65.000,00, 19.50,00, 9.750,00 e 6.000,00.

1.º Itatinga, U. Cunha	55	20.912	62,00	11	18.186	52,00
2.º Uja, J. Marchant	55	65.074	20,00	12	25.837	37,00
3.º Baforada, E. Castillo	55	18.551	70,00	13	21.981	43,00
4.º Lourinha, L. E. Castro	55	6.628	197,00	14	23.914	39,00
5.º Jacorá, D. P. Silva	55	19.077	63,00	22	921	1.025,00
6.º Sicilia, O. Ulloa	55	14.205	92,00	23	6.540	144,00
7.º Felicita, N. C. Pereira	55	9.114	143,00	24	8.909	106,00
8.º Jálica, A. G. Silva	55	1.823	716,00	33	2.017	468,00
9.º Fuligem, J. G. Martins	55	6.792	192,00	34	7.751	122,00
10.º Fava de Natal, I. Pinheiro	55	1.180	1.107,00	44	2.647	357,00
		164.276			118.703	

Diferenças: 2 corpos e 2 1/2 corpo. Tempo: 74"3/5.
Vencedor: (3) 62,00. Dupla: (12) 37,00. Placés: (3) 14,00, (1) 12,00 e (9) 18,00.
Movimento do páreo: Cr$ 3.044.220,00.
ITATINGA — f., c., 3 anos, São Paulo, por Shah Rookh e Convivial Miss Proprietário: José Antonio A. Amazonas. Treinador: Alberto Milano. Criador: Haras Itatinga.

Muito ligeira, Fuligem tomou a dianteira, abrindo alguns corpos sôbre Itatinga, com Lourinha e Uja mais atrás. Na reta, Itatinga avançou sôbre Fuligem e passou sem grande esfôrço, enquanto Uja, que abriu muito na entrada da reta, tentava avançar pelo centro da pista. Mas Itatinga vinha com sobras e assim chegou ao espelho, deixando Uja em segundo, depois de uma atropelada que não chegou a ameaçar a vencedora.

710 7.º PAREO — 1.200 metros — G.M. — Prêmios: Cr$ 65.000,00, 19.500,00, 9.750,00 e 6.000,00.

1.º Brisque, M. Henrique	56	10.873	122,00	11	2.867	337,00
2.º Hannah, H Rebelo	56	9.744	136,00	12	31.860	30,00
3.º Experiência, N. C. Pereira	56	8.355	156,00	13	15.665	62,00
4.º Tona, J. Marchant	56	67.789	20,00	14	34.037	28,00
5.º Miss Bageense, J. [illegible]	56	7.812	170,00	22	5.298	182,00
6.º Apassionata, E. Castillo	56	21.104	62,00	23	6.978	138,00
7.º Bomarneira, D. Moreira	56	6.054	220,00	24	12.171	79,00
8.º Balladine, D. P. Silva	56	21.158	57,00	33	1.538	625,00
9.º Fric Frac, A. G. Silva	54	5.814	225,00	34	5.815	166,00
10.º Ingarana, D. Moreno	55	3.251	413,00	44	5.301	182,00
11.º Toulouse, A. Cardoso (*)	53	2.725	483,00			
		167.163			121.532	

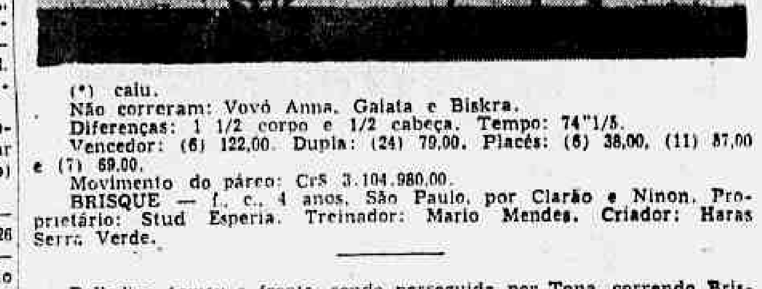

(*) caiu.
Não correram: Vovó Anna, Galata e Biskra.
Diferenças: 1 1/2 corpo e 1/2 cabeça. Tempo: 74"1/5.
Vencedor: (6) 122,00. Dupla: (24) 79,00. Placés: (6) 38,00, (11) 87,00 e (7) 69,00.
Movimento do páreo: Cr$ 3.104.980,00.
BRISQUE — f., c., 4 anos, São Paulo, por Clarão e Ninon. Proprietário: Stud Esperia. Treinador: Mario Mendes. Criador: Haras Serra Verde.

Balladine tomou a frente, sendo perseguida por Tona, correndo Brisque, Hannah e Experiência mais atrás. A luta entre Baladine e Tona, durou até à reta de chegada quando esta última passou para a vanguarda. Mas Brisque já vinha perto e, avançando pelo centro, dominou a carreira, seguindo vitoriosa para o espelho, enquanto Hannah e Experiência investiam nos metros finais e vinham discutir a dupla no "photochart".

711 8.º PAREO — 1.600 metros — G.M. — Prêmios: Cr$ 55.000,00, 16.500,00, 8.250,00 e 6.000,00.

1.º Seibo, L. Diaz	60	28.921	55,00	11	2.203	400,00
2.º Roi, L. Lins	54	29.678	54,00	12	13.663	64,00
3.º Dourando, M. Henrique	54	16.212	99,00	13	8.498	104,00
4.º Capurro, G. Almeida	52	17.742	90,00	14	6.913	127,00
5.º Maron, A. Nascimento	55	19.575	81,00	22	16.170	54,00
6.º Bambinal, A. G. Silva	54	41.641	38,00	23	23.543	37,00
7.º Refrão, I. Pinheiro	60	11.505	138,00	24	17.758	50,00
8.º Quibori, A. Ribas	60	8.942	179,00	33	5.547	159,00
9.º Samurai, D. Moreno	57	14.385	111,00	34	12.949	68,00
10.º Haralem, J. Portilho	54	5.093	314,00	44	3.587	246,00
11.º Panurgo, A. Cardoso	52	7.121	224,00			
		200.907			110.831	

Diferenças: 1 corpo e cabeça. Tempo: 100".
Vencedor: (3) 55,00. Dupla: (22) 54,00. Placés: (3) 23,00, (5) 21,00 e (5) 22,00.
Movimento do páreo: Cr$ 3.263.930,00.
SEIBO — m., a., 5 anos, R G. do Sul, por Rinconete e Tilcara. Proprietário: Stud Três Brotinhos. Treinador: Alcides Morales. Criador: Pedro Rotta.

Maron procurou a vanguarda e fugiu alguns corpos, entrando na reta disparado. Seguido de Dourando e Capurro, Maron só foi alcançado em frente às especiais e, a esta altura, Roi e Seibo já vinham avançando por fora. Roi abriu muito nos metros finais, deixando que Seibo entrasse por dentro e viesse garantir o triunfo, enquanto a dupla foi discutida no "photochart", ficando em poder de Roi, que dominou Dourando e Capurro.

Movimento de apostas	Cr$ 23.056.640,00
Concursos	Cr$ 976.885,00
Total geral	Cr$ 24.033.525,00

RESOLUÇÕES DA C. C.

Positivado o "doping" de Estudantil

A Comissão de Corridas, julgando as reuniões de 26, 28, 29 de julho e 2, 4, 5, 7, 9, 11 e 12 de agôsto corrente, tomou as seguintes deliberações:

a) — permitir, a vista do parecer favorável do starter, a inscrição da égua Lunera;

b) — notificação por indocilidade na partida: Bomba H, Lafogata, Fedro, Monte Vernon, Super Som, Eronico, Indocil, Inhanduhy, Canaletto, Mister Rio, Halte-Lá, Cedro, Roleta, Rimbaud, Ilex, L'Amiral, Lila, Etendard, Cinamomo (1a. not.), Chaco, Escaler e Hilanilza (2a. e última not.) e, chamar a atenção do tratador de Refrão, sôbre a balda de seu pensionista na partida;

c) — suspender, por infração do § 6.º do artigo 87 do Código (não terem comparecido para montar), até 16 de Setembro, os jóqueis Roberto Martins (Nauta) e Pedro Coelho (Condor);

d) — tendo em vista a conclusão do laudo da perícia referente ao material colhido no cavalo Estudantil, 1.º colocado no 1.º páreo da corrida do dia 2 do corrente mês, resolver preliminarmente, de acôrdo com o artigo 182 e § 1.º do Código, desclassificar do 1.º lugar ou de qualquer outro prêmio o animal Estudantil:

Resolver, outrossim, a fim de esclarecer responsabilidades e de acôrdo com o artigo 4.º do Código, chamar à Secretaria de Corridas, quinta-feira, dia 16, às 16 horas, o proprietário Giovanni Fitipaldi, os tratadores Antonio José Martins, Pedro Romualdo da Silva, Octacilio Maria, o cavalariço Paulo Mendes e os ferradores Ademario Pastro e Otavio Soares;

e) — suspender, por infração do artigo 79 do Código (indisciplina na hora da partida), até 30 de agôsto, o aprendiz Antonio Nascimento (Maron);

f) — suspender, por infração do artigo 169 do Código (prejudicar os competidores), os jóqueis e aprendizes: até 25 de agôsto Antonio G. Silva (Rob Roy e Olia); até 23 de agôsto Manoel Henrique (Brisque); até 19 de agôsto Jupiracy Graça (Federal), Lidio Lins (Sur Mer), Oswaldo Ulloa (Roleta), Heros Lima (Regalo), Domingos Moreno (La Reine) Iedo Amaral (Osastra), Lindolfo F. Castro (Iorama), Sergio Henrique (Discipulo); até 18 de agôsto Geraldo Almeida (Jonie);

g) — multar, por infração do artigo 170 do Código (desvio de linha), os jóqueis e aprendizes: em Cr$ .. 1.000,00 Oswaldo Ulloa (Roleta); em Cr$ 900,00 Manoel Henrique (Ile de France), Daniel P. Silva (Hogjam e Seamaster), José Portilho (Mariscal e Tunuyan); em Cr$ 600,00 Ubirajara Cunha (Jasmino), Emidio Castillo (La Morocha), Jefferson Baffica (Mas-tua), Geraldo Almeida (Bagé), Domingos Moreno (Jonie e Samurai) e em Cr$ 300,00 Jobel Tinoco (II), Virgilio Pinheiro F.º (Kibitz) e José Martins (Nassau);

h) — multar, por infração do art. 172 do Código (não ter dado parte, imediatamente, após o páreo, de irregularidade havida durante o percurso), em Cr$ 500,00 o jóquei Roberto Garcia, montando Brachetto no 7.º páreo do dia 28 de julho p. passado;

i) — multar, de acôrdo com o § 5.º do artigo 190 do Código, os jóqueis e aprendizes: em Cr$ 1.000,00 Roberto Garcia (Brachetto); em Cr$ .. 500,00 José Portilho (Mas-tua), Emidio Castillo (L' Inconnu) e Domingos Moreno (Samurai), o primeiro por perda de boné e chicote e os três restantes por perda de boné;

j) — multar, por infração da alínea d do art. 74 do Código (não terem feito os pesos prèviamente ajustados), em Cr$ 1.000,00 os jóqueis Francisco Irigoyen (Sepoy) e Emidio Castillo (Nick);

k) — chamar à Secretaria, quinta-feira, dia 16, às 16.30, os tratadores Adair Feijó, e os jóqueis Sebastião Mazala, Jupiracy Graça e Hilton Rebello;

l) — elogiar e agradecer a contribuição prestada pelos proprietários, imprensa (falada e escrita), autoridades civis e militares, profissionais, funcionários e público em geral, ao brilho dos festejos comemorativos do Grande Prêmio Brasil de 1956;

m) — ordenar o pagamento dos prêmios das corridas de 26, 28, 29 de julho p. passado e 2, 4 e 5 do corrente mês, com as modificações resultantes da decisão constante da alínea d desta resolução;

n) — as penalidades aplicadas e citadas nas alíneas e, e e f entrarão somente em vigor a partir de 16 do corrente mês.

AS MELHORES HISTÓRIAS DO "BOX"

O LUTADOR

(CONTINUAÇÃO)

ERNEST HEMINGWAY

Quando a frigideira esquentou a gordura e começou a frigir, Bugs dobrando suas longas pernas acima do fogo, voltou o presunto e pôs ovos na frigideira, balançando-a de um lado para outro para cobrir os ovos de gordura quente.

"Podia partir um pouco do pão que está nesta bôlsa, mister Adams?" pediu Bugs.

"Pois não".

Nick procurou dentro da bôlsa e apanhou um pão. Cortou seis fatias. Ad olhava para êle inclinado para frente.

"Deixe-me ver a sua faca, Nick", falou.

"Não, não faça isto", disse o negro. "Segure a sua faca, mister Adams".

O campeão voltou a sentar-se.

"Quer me trazer o pão, mister Adams?" tornou a pedir Bugs. Nick levou o pão até êle.

"Gosta de molhar o pão na gordura?" perguntou o negro. "Ora, se gosto!"

"Talvez seja melhor esperar um pouco. Fica sempre melhor no fim da refeição. Tome."

Bugs pegou um pedaço do presunto e colocou-o em cima do pão, depois escorregou um ovo por cima.

"Feche êste sanduíche, por favor e leve-o para mister Francis".

Ad tomou o sanduíche e começou a comer.

"Cuidado com o ovo que escorrega" preveniu o negro. "Isto é para o senhor, mister Adms. O que ficou é para mim".

Nick mordeu o sanduíche. O negro estava sentado do lado oposto ao de Ad. O presunto frito com ovo era quente e delicioso.

"Mister Adms está mesmo com fome", disse Bugs. O homem baixo, que Nick conhecia de nome como um antigo campeão de box, estava silencioso. Não dissera uma palavra desde que lhe haviam negado a faca.

"Posso oferecer-lhe um pedaço de pão molhado na gordura de presunto quente? perguntou Bugs.

"Muito obrigado".

O homem branco baixinho olhou para Nick.

"O senhor vai querer um pouco, mister Adolph Francis?" Bugs ofereceu o conteúdo da frigideira.

Ad não respondeu. Estava olhando para Nick.

"Mister Francis?" repetiu a voz suave do negro.

Ad não respondeu. Estava olhando para Nick.

"Falei com o senhor, mister Francis", o negro tornou a repetir suavemente.

Ad continuou a olhar para Nick. O boné estava caído sôbre os olhos. Nick se sentiu nervoso.

"Que diabo você quer aqui?" — a voz ressou zangada debaixo do boné dirigindo-se para Nick. "Quem é que você pensa que é? Você é um cão impertinente. Vem aqui, sem ser convidado, come a comida de um homem e quando êle lhe pede para emprestar a faca, você se faz de tôlo!..."

Olhou feroz para Nick: o rosto estava branco e os olhos quase desapareciam por baixo do boné.

"Você é um tipo ordinário. Quem foi que lhe pediu para intrometer-se aqui?"

"Ninguém".

"É isso mesmo. Ninguém o convidou para ficar, tão pouco. Você veio aqui para olhar com impertinência para minha cara, fumar meus charutos e beber meu whiskey e chatear a minha paciência. Não acha que já é tempo de ir andando?"

Nick não disse nada. Ficou de pé.

"Eu lhe digo, seu vagabundo covarde de Chicago. Vou quebrar a sua cara. Ouviu bem?"

Nick deu um passo para trás. O homem baixo avançou para êle devagar, com os pés afastados, o pé esquerdo avançado e o direito arrastando depois.

"Dê-me um sôco", abanou a cabeça. "Tente me dar um sôco".

"Não quero bater-lhe".

"Não pense que vai se livrar com tanta facilidade. Você vai levar uma boa surra, sabe? Anda, tente bater".

"Vamos parar com isto", disse Nick.

"Muito bem, seu sem-vergonha".

O homem baixo olhou para os pés de Nick. Enquanto abaixava a cabeça, o negro, que se chegara por trás ao se afastar da fogueira, preparou-se e golpeou-o na base do crâneo. Êle caiu para a frente, e Bugs deixou cair na grama um casse-tête coberto de pano. O homem baixo estava estirado, o rosto no capim.

O negro levantou-o, a cabeça caída e levou-o para junto do fogo. O rosto estava congestionado e os olhos abertos. Bugs estendeu-o cuidadosamente no chão.

"Quer-me trazer o balde dágua, mister Adams. Parece que bati um pouco forte demais".

O negro espalhou água com a mão sôbre o rosto do homem e puxou-lhe a orelha suavemente: os olhos fecharam-se.

Bugs levantou-se.

"Está tudo bem," êle disse. "Não há com que se preocupar. Peço desculpas, mister Adms".

"Não há de que". Nick estava olhando para o homem baixo.

Viu o instrumento na grama e apanhou-o. Tinha uma parte flexível e era fácil de manejar. Era feito de couro preto bem usado e tinha um lenço amarrado na parte mais pesada.

"O cabo é feito de osso de baleia. Já não os fazem assim hoje em dia", o negro sorriu. "Não os fazem mais assim. Eu não sabia se o senhor podia se defender e, de qualquer forma, não queria que êle ficasse machucado ou com mais cicatrizes do que já tem".

O negrou sorriu novamente.

"Mas você mesmo o atacou!"

"Mas eu sei como fazer isto. Êle não vai se recordar de nada. Eu preciso fazer assim para contê-lo, quando fica nesse estado".

Nick ainda estava olhando para o homem pequeno, deitado, os olhos fechados à luz da fogueira. Bugs acrescentou lenha ao fogo.

"Não se preocupe com êle, mister Adms. Já o vi assim muitas vêzes".

"Porque é que êle ficou louco?" Nick perguntou.

"Por muitas razões", respondeu o negro de perto do fogo. Gostaria de tomar uma chícara de café, mister Adms?

Passou a chícara para Nick e alisou o capote que colocou sob a cabeça do homem inconsciente.

"Êle levou muitos socos demais e isto é uma das razões".

O negro bebeu seu café. "Mas isto apenas o tornou simplório. Depois, sua irmã era sua empresária e os jornais sempre escreviam sôbre êles: que êles eram irmãos, como ela o amava e como êle amava a irmã; até que êles vieram a se casar em Nova York e isto causou uma péssima impressão".

"Lembro-me disto".

"Claro. Naturalmente, êles não eram mais irmão e irmã do que eu sou um lebre, mas muitas pessoas não gostaram da história e êles começaram a se desentender; um dia ela simplesmente saiu de casa e nunca mais voltou".

Bebeu mais café e enchugou os lábios com a palma rósea da mão.

"E êle enlouqueceu. Foi isso. Quer mais café, mister Adms?".

"Não, obrigado".

"Eu a vi algumas vêzes", o negro continuou. "Era uma mulher muito bonita. Pareciase tanto com êle que poderiam ser gêmeos. Acredite que êle não seria mal apessoado se não tivesse o rosto todo marcado".

Interrompeu-se. A história parecia ter acabado.

"Onde foi que o encontrou?" disse o negro. "Êle estava atacando as pessoas, depois que ela o deixou e foi preso. Eu estava condenado, por haver esfaqueado um homem".

Sorriu e continuou numa voz doce:

"Gostei dêle imediatamente e, quando saí da prisão, trouxe-o comigo. Êle gosta de pensar que eu sou louco e eu não me incomodo. Gosto de estar com êle, também gosto de ver novas paisagens e não preciso cometer infrações para fazer isto. Gosto de viver como um gentleman".

"O que é que vocês dois fazem?" perguntou Nick.

"Nada, mudamos de um lugar para outro. Êle tem dinheiro".

"Ganhou muito, no ring, não é?"

"Claro. Mas gastou tudo. Ou tiraram o dinheiro dêle. Ela lhe envia uma mesada".

Agitou as brasas.

"Ela é uma bela mulher", disse êle, "Parece-se tanto com êle que poderiam ser gêmeos".

O negro olhou para o homem baixo, deitado, que respirava profundamente. Seus cabelos loiros estavam caídos na fronte. Repousando, o rosto mutilado parecia infantil!

"Posso acordá-lo quando quizer, mister Adams. Se não for incômodo, gostaria que prosseguisse seu caminho. Não quero parecer grosseiro, mas sua presença aqui poderia agitá-lo novamente. Eu preciso bater-lhe na cabeça, é a única coisa a fazer quando êle fica nervoso. Preciso também mantê-lo afastado das pessoas. Não levará a mal, não é, mister Adams? Não, não me agradeça, mister Adams. Eu lhe teria prevenido a seu respeito, mas me pareceu que êle gostou tanto de si, que acreditei que tudo iria correr bem. Encontrará uma cidade a cêrca de duas milhas seguindo os trilhos do trem. Chama-se Macelona. Adeus. Gostaria de convidá-lo para pernoitar, mas isto está fora de cogitação. O senhor gostaria de levar um pouco dêste presunto e do pão? Não? Leve então um sanduíche", — tudo isto dito numa voz lenta e polida de negro. "Certo. Então, adeus, mister Adams. Adeus e felicidades!"

Nick afastou-se da fogueira, através a clareira até os trilhos. Fora da luminosidade da fogueira começou a escutar. A voz doce do negro prosseguiu. Nick não podia distinguir as palavras. Depois ouviu o homem baixo dizer: "Tenho uma terrível dor de cabeça, Bugs".

"Vai melhorar logo, mister Francis" —, a voz do negro acalmou-o. "Beba um pouco dêste café bem quente".

Nick subiu o aterro e começou a andar ao longo dos trilhos. Fercebeu o sanduíche de presunto na mão e colocou-o no bolso. Olhando para trás pelo caminho que subia, antes de sumir na curva dentro dos morros, êle percebia o fogo na clareira. (APLA).

FAMOSO PUGILISTA FRANCÊS ABANDONARIA O BOX — Segundo rumores, Robert Cohen, ex-campeão do mundo de pêso-galo, título que perdeu há pouco em Roma para o campeão italiano surdo-mudo Mário D'Agata, teria decidido abandonar o "ring" — (Europress).

FLAGRANTES de J. J. & J.

ANDRÉIA DÓRIA x STOCKHOLM

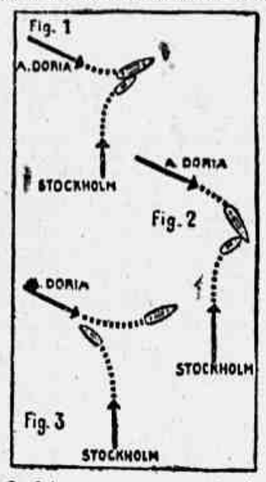

Os Jotas, que possuem carta de capitães de longo curso, com vasta experiência nas águas de Paquetá, Niterói, Arpoador e Rodrigo de Freitas, apresentam hoje o seu parecer técnico sôbre a sensacional colisão entre o "Stockholm" e o Andréa Doria", ocorrida ao largo de Nova York. Conhecida a posição dos novios e suas respectivas manobras, chega-se à conclusão que três possibilidades existiam nos momentos que antecederam à catástrofe:

Figura 1 — O "Andréa Doria", contrariando o código de tráfego marítimo, manobrou a bombordo. O "Stockholm", aplicando o código, manobrou a estibordo. A colisão tornou-se inevitável.

Figura 2 — Se o "Andréa Doria", aplicando a letra do código, manobrasse também a estibordo, a colisão ocorreria provàvelmente da mesma maneira, como o gráfico sugere. Para que a manobra fôsse bem sucedida, os navios deviam se entender com uma meia hora de antecedência.

Figura 3 — A manobra simultânea a bombordo seria a solução mais simples e mais segura para os dois navios. Sòmente o "Andréa Doria" optou por ela, recusando-se o barco succo.

Conclusão — A obediência à letra dos códigos não compensa, nem mesmo no mar... Juridicamente nenhum dos dois navios poderá ser culpado do desastre, embora, materialmente, a falta caiba ao "Stockholm".

E assim falaram os Jotas...

O CATEDRÁTICO DECLAMA

O professor Pinto Antunes, vencedor recente do concurso para a cátedra de Economia da Faculdade de Direito da Universidade de São Paulo, pronunciou em sua posse um discurso interessantíssimo, iniciado sob o signo de Camões (o professor recitou o clássico sete anos de pastor Jacob serviu Raquel, serrana bela) e finalizado sob a égide de Drummond, de quem o nóvel catedrático, com muita eloqüência, recitou "A Pedra No Caminho" e o dramático "E Agora José"?. Ruy Affonso já conta com um substituto eventual para o quarteto dos "Jograis", em São Paulo...

ALARCON E A BOA VIDA

O meia Alarcon, do América, estava inativo desde as finais do Campeonato Carioca de 55, quando o alagoano Tomires mandou-o diretamente do Maracanã para o aparelho de Raios X, sem mais conversa. Domingo, reaparecendo frente ao Olaria, não teve nem tempo de esquentar as chuteiras, pois logo no primeiro tempo foi expulso por haver "estranhado" um adversário. Pelo visto, o paraguaio gostou do regime de sombra, água fresca, casa, comida e roupa lavada...

ZÉ

O potro Zé, que venceu o "Clássico Antônio Prado", domingo, no Hipódromo da Gávea, recebeu êste nome em homenagem ao falecido "Zé da Zilda", de quem sua proprietária, a cantora Flora Mattos, era amiga e admiradora. Flora possui em atividade na Gávea, além do Zé, a êguinha Vóvó Ana, assim batizada em atenção a uma popularíssima figura dos auditórios da Rádio Nacional.

COISAS DO RIO...

O nosso sempre atento Luiz Bueno Filho apanhou para os Jotas o flagrante acima, em que se vêem, tranqüilos, despreocupados e soltos, os cavalinhos que parecem ser os que dão "expediente" no Jardim de Alá. A rua é do Leblon, e o passeio pitoresco e provinciano dos irracionais contrasta com as construções modernas e o automóvel último tipo. Coisas que só acontecem mesmo neste Rio...

Vamos falar de mulheres?...

JOSÉ ÁLVARO

Anteontem, no Jockey, ANNE MARIE QUARTIM BARBOSA, RUTH ALMEIDA PRADO (agora, assíduas frequentadoras da Tribuna de Honra), ANNA MARIA CARNEIRO, MARILU MOREIRA, ANGELA ROXO HARBIB e NORMA PRIMO.

* * *

MARIA DA GLÓRIA DRUMMOND é uma das moças mais bonitas que circulam no Rio. Fato que não é segrêdo, nem descoberta do colunista, que sinceramente admira sua beleza. E, por isso mesmo, não podemos concordar com os seus "novos" cabelos que, agora, são de côr azul-marinho!... Essa não, GLORINHA!

* * *

Como se esperava, o Country teve uma de suas mais movimentadas noites, anteontem, com a presença de Dizzy Gillespie e sua orquestra no "show". Anotamos, entre outras: TERESA SOUZA CAMPOS, CARMEN TERESINHA MAYRINK VEIGA, LOURDES CATÃO, TURQUINHA MUNIZ, GILDA GALLIEZ SALES, IVONE LOPES, EUNICE MODESTO LEAL, LEA PENNA, GLORINHA DRUMMOND, POMONA POLITIS, MARIA ROBERTO, LILIAN SOUZA CAMPOS.

* * *

Entre outras, foram até Portela assistir ao confronto do "jazz" com escola de samba, MONIQUE BARRÈNE, BABY MEDICIS, MARIA HELENA SCHILLING e NORMA VAL DO RIO.

* * *

"ARMADILHA AMOROSA"

CAROLYN JONES é uma das atrizes que justificam o título de "Armadilha Amorosa" (The Tender Trap), filme que a Metro fará estrear amanhã em seus cinemas do Rio. Os principais papéis estão a cargo de Frank Sinatra e DEBBIE REYNOLDS. O nome do cachorro, que aparece no clichê, e se é que alguém se interessa por êle, é Sky Terrior Butch...

"VIRA E MEXE, ACERTA NO BICHO..."

Transcrevemos algumas respostas da "entrevista sem protocolo" concedida por ANGELITA MARTINEZ ao nosso confrade Ney Machado:

— "E' verdade que o seu salário não cobre a metade dos seus gastos?"

— "É"

— "E como é que você se arranja?"

— "Minha mãe ainda me dá uma mesada de 30 mil cruzeiros por mês. E, além da minha mesada, vira e mexe acerto no bicho...

— "Você nunca teve vontade de entrar para o T.B.C.?"

— "Acho que ainda sou muito môça e muito bonita..."

NO IATE

Anteontem, no jantar (sem danças) do Iate, muito bonita, em côr de rosa e cinza, a loura SÔNIA POSSOLO.

* * *

Ontem, ainda cedo, IRENE ALENCASTRO VON DELLINGSHAUSEN olhava as vitrines da Avenida Rio Branco.

Parece que LEDA BRANDÃO RAU, "Miss Distrito Federal", está bastante apaixonada... O nome dêle: Mauro Vilarim Meira. E' de Campina Grande e tem cifrões.

* * *

POMONA POLITIS vai deixar "A Noite" e, já na próxima semana, será a colunista social de "Ultima Hora". POMONA leva a sério o seu trabalho e, por isso, continua subindo.

* * *

Carlos Eduardo Vilela, diretor do Jornal universitário "Rumo", reunirá, quinta-feira, em sua residência, as candidatas ao título de "Miss Brasil Universitária" para batepapo e drinques.

* * *

A veterana atriz PALMIRA BASTOS recebeu, em Portugal, das mãos do embaixador brasileiro, a "Ordem do Cruzeiro do Sul", que lhe foi merecidamente concedida pelo nosso govêrno.

* * *

LEONORA ISSLER de novo no Rio, mas sempre acompanhada por João Barbará Pinheiro.

* * *

A sra. DIRCE PÔRTO teve uma menina, que será batizada com o nome de SOLANGE. O fero Stanislaw Ponte Preta tem andado mais condescendente com os cronistas menores, por êste motivo...

Um tráfico de três falsários baseado na vaidade humana

Irma GOLD

NOVA YORK — Qual o homem de negócios, comerciante ou industrial que não ficaria envaidecido de poder ornar as paredes de seu escritório, magazine ou residência particular com fotografias tendo dedicatórias de célebres personagens, sobretudo quando essas imagens o representam em companhia dessas celebridades?

Não se trata de fotografias de "stars" que cada um pode conseguir mais ou menos gratuitamente ao escrever aos agentes de publicidade das ditas vedetas, mas das fotografias mais raras, de militares, cientistas e homens políticos.

FOTOS DE AGRADECIMENTOS DE EINSTEIN

Êsse fraco, por tudo quanto diz respeito aos grandes dêste mundo, é internacional e provàvelmente tão espalhado nos Estados Unidos quanto na França, na Itália, na Alemanha ou na União Soviética. Foi êle explorado por um grupo de hábeis escroques.

Êsses três "conhecedores da vaidade humana", há alguns anos, visitaram grande número de cidadãos norte-americanos, altamente considerados, propondo-lhes quer a simples fotografia do presidente Roosevelt com dedicatória, quer de Eisenhower, Truman, do professor Einstein, dos generais Patton ou Bradley e também, fotografias do general Eisenhower apertando a mão do "senhor Smith", por ocasião da inauguração da Feira de Cleveland ou, ainda, a do general Patton felicitando o sargento Mac Lee depois da tomada de Munique.

Cada foto era naturalmente apropriada aos casos particulares dos interessados. Para os que tinham combatido na Ásia, Patton era substituído por Mac Arthur e Munique por Tóquio.

Os ambiciosos políticos prefeririam os retratos de Mac Carthy e de Stevenson, os pequenos professôres de liceu o de Einstein com a dedicatória lisonjeira: "Ao meu colega, o professor X..., com os agradecimentos por seus interessantes relatórios científicos".

"COMO SUSPEITAR DE UM HOMEM QUE POSSUI EM SUA CASA TAO BELAS DEDICATÓRIAS"

Os preços variavam para as fotos com dedicatórias entre 10 e 50 dólares segundo a importância do personagem e o... calor da dedicatória: entre 25 e 100 dólares, para as fotos nitidamente falsificadas, representando o interessado em companhia de alguma celebridade.

Êsse comércio próspero foi descoberto em conseqüência de um banal processo de abuso de confiança em Boston, no qual um funcionário criticado por não ter verificado conciensciosamente as contas de um garagista desonesto respondeu:

— "Como poderia eu suspeitar da honestidade de um homem que tem em sua casa fotografias calorosamente oferecidas, com dedicatórias, ao mesmo tempo por Mac Arthur, Eisenhower e Stevenson?"

AS VITIMAS NÃO SERÃO PROCESSADAS

Um pequeno inquérito permitiu descobrir a origem dessas belas... recordações, assim como a prisão de três escroques. O chefe do hábil "gang", um tal de Hutton, fotógrafo profissional, possuia uma pequena coleção para o seu uso pessoal que compreendia, entre outras, fotos com dedicatórias de Stalin, Hitler e Mussolini. Era o seu cúmplice, Ross, quem imitava as escritas, enquanto que o terceiro tratante recrutava os clientes.

Foram êles processados, os três por escroquerie e falsificações, mas as suas vítimas não serão processadas; o fato de possuir falsas fotografias em casa não constitui ainda um delito e não ficou provado que os interessados delas se tivessem servido para outro fim senão satisfazer a própria vaidade, o que se bem que lastimável, não é ato punível.

As fotos incriminadas foram, no entanto, confiscadas e entregues ao Museu da Polícia.

Tome Lá Dá Cá

Caimmy

● Dorival Caimmy, agora de novo contratado das Associadas, reuniu, em seu mais recente disco para a Odeon, duas de suas excelentes composições: o samba "Maracangalha" e a toada "Fiz uma Viagem".

* * *

● 36 convictos de Rock Quarry Jail — cognominada o "Alcatraz da Geórgia" — quebraram suas próprias pernas, como sinal de protesto por serem obrigados a carregar pesadíssimas barras de ferro sob o forte sol do verão.

* * *

● Os clubes de futebol continuam fazendo objeções ao televisionamento dos seus jogos. E é certo que, com o prosseguimento do campeonato, estas objeções se tornarão mais teimosas.

* * *

● Um inquérito realizado em Nova York demonstrou que 75% das moças que procuram emprêgo de secretaria só aceitarão o cargo se o escritório fôr adotado de ar condicionado.

* * *

● Maurice Vanneau já fêz a distribuição dos papéis para a peça "Gato no Telhado de Zinco Quente", de Tennessee Williams, que será a próxima apresentação do TBC em São Paulo. Eis o elenco: Cacilda Becker como "Maggie"; Walmor Chagas, "Brick"; Ziembinski, "Big Daddy"; Dina Lisboa, "Big Mama"; Célia Biar, "Mãe"; Leonardo Villar, "Gooper"; Sadi Cabral, "Reverendo Tooker"; e Jorge Chaia, "Doutor Baught".

* * *

● A RCA Victor programou para os próximos meses a edição dos seguintes LPs internacionais: "Lena Horne Interpretando", "André Previn Toca Harry Warren", "Jean Sablon", "A Música de Agustin Lara" e "Música Irresistível de Benny Goodman".

* * *

● As músicas de maior sucesso em Londres, no momento, são as seguintes: 1 — "Hot Diggity". 2 — "My September Love". 3 — "Who Are We". 4 — "Walk Hand in Hand". 5 — "Out of Tow". 6 — "No Other Love". 7 — "You Can't Be True to Two". 8 — "Too Young to Go Steady". 9 — "The Wayward Wind". 10 — "Whatever Will Be Will Be".

O "PROFESSOR"

Escola de Édipo

PALAVRAS CRUZADAS

Problema N.º 301

Tleves — (Calçado, ES)

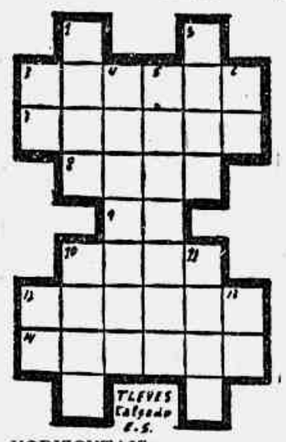

HORIZONTAIS:

3 — Cortara.
7 — Respeitar.
8 — Fruta do conde (pl.).
9 — Símbolo químico do actínio.
10 — Designação da baga que é o fruto da videira (pl.).
12 — Esfomeados.
14 — Devasta

VERTICAIS:

1 — Zomaria.
2 — Navegas.
3 — Têrmo onomatopáico para reprimir o baque de um corpo ou choque de corpos.
4 — Punhas data em.
5 — Que sofreu ataque.
6 — Clima.
10 — Homem feio.
11 — Chão; terreno.
12 — Nome de alguns rios da Europa ocidental, central e setentrional.
13 — Freguesia de Ponte do Lima, Portugal.

*

DICIONÁRIOS — Nesta seção são adotados os seguintes léxicos: Pequeno Dicionário Brasileiro da Língua Portuguêsa (G. Barroso-H. Lima), Monossilábicos de Casanovas e Japyassu e Vocabulário Antroponímico de Lidaci.

*

CORRESPONDÊNCIA — *Tleves*: Grato pelos bons trabalhos remetidos. Recomendamos ao prezado colega que faça os números mais firmes para que não saiam borrados no "cliché".

M. M. M.: Solicitamos que faça os desenhos em fôlha separada das chaves. Recomendamos, também, que as linhas e os números sejam firmes e bem legíveis, sempre a tinta nanquim.

Tôda correspondência para esta seção deve ser enviada a: DINALDO ALECRIM — Redação do *Correio da Manhã* — Av. Gomes Freire, 471 — 3.º andar — Rio.

*

SOLUÇÕES DO NÚMERO ANTERIOR

Problema N. 300 — *Horizontais*: Tom. Pomar. Ariris. Ensopar. Assaca. Acrás. Aar. *Verticais*: Torna. Omissa. Marosca. Pac. Ripara. Sacar. Rás.

*

GRANDE TORNEIO *CORREIO DA MANHÃ*

ERRATA DA 15.ª ETAPA — No problema de palavras cruzadas n. 39, de Gauchinho, a chave vertical n. 6 é: LETRA GREGA CORRESPONDENTE AO NOSSO "I".

Xadrez

O PROBLEMA DE HOJE
(de A. Piatesi)

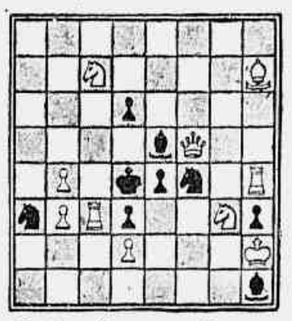

Pretas: 9 peças. Brancas: 10 peças. As brancas jogam e dão mate em dois lances.

A resposta, amanhã.

* * *

A SOLUÇÃO DE ANTEONTEM

1, C — 5C, qualquer; 2, D, B ou C: mate.

ENSINO

PEDEM JUSTIÇA OS HABILITADOS NO CONCURSO

Submeteram-se a concurso para provimento de cargos do ensino técnico e até hoje esperam nomeação, embora aprovados — Apêlo ao sr. Negrão de Lima

Realizou-se, há poucos dias um concurso para provimento de cargos de professor do ensino técnico municipal. Terminadas as provas, a par da nomeação de vários candidatos aprovados no concurso, verificou-se, também, a nomeação de professôres que exerciam interinamente aquelas funções sem que se houvessem submetido a concurso.

Ontem fomos procurados por uma comissão de candidatos aprovados e não nomeados. Vinham e com razão estranhar que até agora não houvessem sido aproveitados quando é certo que muitos dos interinos se viram nomeados sem a exigência legal a que êles, os que ali estavam, se haviam submetido.

— É fato — indagam — sacrificar os que acreditam no sistema de mérito? É justo não premiar os que se submetem a um concurso e, à custa de tanto esfôrço, conseguem habilitar-se? Será isto capaz de despertar entusiasmo entre os que crêem na igualdade de oportunidades para todos? Não há nisto tudo um amargo paradoxo, como o de premiar os que fugiram ao seu dever e castigar os que cumpriram suas obrigações?

E argumentam:

— Fazendo realizar o concurso a que nos submetemos, a conduta da Prefeitura foi digna de todos os louvores. Foi democrática porque tornou êsses cargos acessíveis a todos os brasileiros, independentes de suas procedências sociais ou de suas relações com os poderosos; foi *técnica*, pois os estudiosos da Ciência da Administração são unânimes em afirmar ser o concurso o melhor instrumento de seleção de pessoal; foi *legal*, porque amparada na Constituição Federal, na lei Orgânica do Distrito Federal e na legislação do ensino médio; como decorrência, a conduta da Prefeitura do Distrito Federal, foi moral e moralizadora. Sem sombra de dúvida, foi esta conduta a maior aplicação prática e objetiva, na América Latina, de uma das conclusões básicas do Seminário Interamericano de Educação Secundária, realizado em Santiago do Chile, de 3 a 22 de janeiro de 1955. Refere-se esta conclusão ao processo de preenchimento de cargos de magistério, afirmando que "o concurso é considerado como a forma democrática e justa de nomear".

E concluem os candidatos aprovados mas não aproveitados até agora:

— Conhecemos o sr. Negrão de Lima, suas convicções e sua cultura. Por isso confiamos plenamente em seu espírito de justiça. E estamos certos de que o prefeito reparará a injustiça cometida contra professôres que confiaram no sistema de mérito e que demonstraram possuir capacidade. Lançamos, assim, um apêlo ao sr. Negrão de Lima no sentido de que nomeie os habilitados no concurso para provimento de cargos no magistério, determinando que aquêles cujas provas foram suspensas as possam terminar. Êste será um ato de justiça aos professôres que, publicamente, deram prova de capacidade profissional.

ENCERRADOS OS PRIMEIROS CURSOS DE LEPROLOGIA

Quarenta e cinco acadêmicos de medicina portadores do diploma — Freqüência integral — Bôlsas concedidas pelo S.N.L.

O diretor do Serviço Nacional de Lepra, dr. Orestes Diniz, recebeu relatório do diretor do Departamento de Lepra do Estado de Minas Gerais, dr. José Mariano, comunicando a conclusão dos dois primeiros Cursos de Leprologia nas Faculdades de Medicina em Belo Horizonte. A aula inaugural foi ministrada no dia sete de julho próximo passado pelos professôres Eduardo Rabelo, Catedrático de dermotologia da Faculdade Nacional de Medicina e pelo dr. Orestes Diniz. Foram ministrados 24 horas de aulas, no mês de julho, em que se lecionaram as seguintes disciplinas: Anatomia Patológica, Laboratório, Profilaxia Terapêutica, Propedêutica, Clínica e Epidemiologia. Registrou-se aproveitamento total e, também, frequência integral ao Curso. O Serviço Nacional de Lepra, do Ministério da Saúde, empreendeu a realização dos Cursos de Leprologia, visando a mais ampla divulgação dos modernos conhecimentos e profilaxia da lepra, levando aos centros em que se verifica maior incidência a presença do leprólogo e a do medicamento hábil ao tratamento.

Os cursos

O ministro da Saúde, prof. Maurício de Medeiros, em recente palestra nesta Capital, teve oportunidade de export o quadro dos problemas de Saúde do Brasil e quanto vem sendo feito pelo Ministério da Saúde para eficientemente combater seus males. Nessa oportunidade, disse o titular da Saúde do profundo cuidado com que o Govêrno Federal vem assistindo os portadores do mal de Hansen e, também, procurando dispensar maior apoio e assistência social à família do paciente. E' pensamento do atual diretor do Serviço Nacional de Lepra, dr. Orestes Diniz, que a assistência do hanseniano deve ser feita em clínicas e ambulatórios evitando-se, por todos os meios, seja êle recolhido aos leprocômios. Os benefícios de tal medida são inúmeras, destacando-se a continuidade da vida econômico-social do paciente, sua presença no seio da família, e mais pronta ação do médico, em maior número de pacientes e, também, os cuidados preventivos nos comunicantes. Ouvido pela reportagem, o diretor do S.N.L. disse que espera ver, nos próximos anos, extintos os focos de lepra no Brasil; acredita que os principais casos estão já devidamente levantados e conhecidos. Lembra, contudo, o diretor do S.N.L., que o combate à lepra precisa não só dos leprólogos, como também do interêsse e do zêlo dos 18 mil profissinais médicos brasileiros.

Em colaboração com as Faculdades de Medicina

O Serviço Nacional de Lepra está executando amplo programa de trabalhos, com a organização dos Cursos de Leprologia, em colaboração com as Faculdades de Medicina, as autoridades sanitárias estaduais e municipais. Providenciou ainda o seu diretor no sentido de que sejam adquiridos veículos e material para uso dos médicos em serviço no interior. Para tanto, foi aprovada recentemente pelo presidente da República, a aquisição de "jeeps" e material.

NOTICIÁRIO

O Diretório Acadêmico Leonel Franca aos estudantes

Do acadêmico Eloy Soares Caldeira, presidente do Diretória Acadêmico Leonel Franca, órgão dos alunos da Escola de Serviço Social da Universidade Católica, recebemos, ao ensejo do término das comemorações da Semana do Estudante Brasileiro, a seguinte mensagem de exortação aos moços estudantes do Brasil: "O Diretório Acadêmico Leonel Franca, da Escola de Serviço Social da Pontifícia Universidade Católica do Rio de Janeiro, nesta data em que se encerram as comemorações alusivas à "Semana do Estudante Brasileiro", quando a consciência viva da mocidade estudantil é chamada a contribuir na solução dos problemas sociais, políticos e econômicos do Brasil, sente-se plenamente à vontade, como órgão representativo que é de futuros assistentes sociais, para conclamar o espírito dinâmico dessa juventude ao estudo ponderado e honesto dos graves problemas que afligem ao povo brasileiro, e à solução dêsses problemas. Exortamos, outrossim, a todos os colegas para a união em tôrno das suas entidades de classe, no firme propósito de contribuir para a melhoria das condições de vida do nosso povo, pois que sòmente através dessa união encontraremos a fôrça necessária para atingir os objetivos comuns que nos animam.

Em momento algum de gravidade para os destinos da Pátria faltou o calor dessa chama de patriotismo a iluminar o espírito da juventude. E ela jamais deixará de brilhar porque os estudantes nunca fugiram ao cumprimento de sua honrosa missão de esclarecer e orientar a opinião pública, como vanguardeiros dos movimentos de preservação dos sadios princípios de liberdade e justiça. Confiantes, pois, no valor dos colegas de todo o Brasil, para o soerguimento político-sócio-econômico do País, apresentamos os nossos mais cordiais e sinceros votos de brilhante êxito nas lides estudantis, para maior grandeza da Pátria e felicidade pessoal de cada um. Saudações universitárias".

ENGENHARIA

Alunos chamados ao currículo escolar

Devem comparecer à Secção do Currículo Escolar os seguintes alunos: José Catunda Martins, Lauro Antonio Hildebrant, Raimundo Guilherme da Silveira, Ronald Theodor Van Rybroeck, Bercion Gonçalves, Bronislaw Hartenberg, Murilo Affonso Monteiro de Sá, Alberto de Azevedo Antunes, José Lacerda Soares e Luigi Filippo.

Chamado à Secção do Currículo Escolar - Ney Borges de Oliveira, para apresentar documentos.

Chamados ao Protocolo dos alunos do 5.º ano Abaixo Relacionados - Aumary de Souza, Aharon Gurwicz, Aluysio Guedes de Meira Gama, Abram Kalcenick, Adolpho Podlubny, Antonio José Monteiro Tavares Bastos, Aroldo Baptista Guimarães, Balthazar Dias Leite, Bricio Cardoso Lemos, Carlos Ludgero de Arevedo, Carlos Marcelo Ribeiro Petribú, Carlos Ernesto da Silva Lindgren, Coenraad Scholt, Carlos Eduardo de M. Fernandes, Caio Augusto Borges de Alcântara, Carlos Alberto Pessoa Pardellas, Charalah Abrão Sader, Dorian Buzzi, Daphuis Ferrete G de Figueiredo, Decio de Oliveira Araújo, Dirceu de Oliveira Madruga, Djairo Guedes de Figueiredo, Darcy Bruger, Domingos Bocchat Alves, Eduardo Mesquita de Souza, Ewald de Oliveira Ferreira, Enio Tourasse, Felippe Fontoura de Andrade, Fernando Miraglia, Fernando Sergio de Castro e Conde, Flávio José Teixeira Luz, Francisco Paes Leme, Fuad Murad, Fernando Gonzales Rodrigues, Gilberto Pinto Scarja, Gilson de Carvalho Junqueira, Germano Graifeld, Hugo Dantas, Henrique Antonio de Barros e Azevedo, Ivo de Almeida Santos Pinheiro, Iancel Ghelman, Isac Kogut, Izidro Meiter, Júlio Alberoni Guerra, João Daurd de Souza, José Bragança Pinheiro e José Mirtz.

Provas Parciais Marcadas - mês de agôsto - e 2a. chamadas - 5.º ano - Reg. 1931 e 2.º ciclo - Reg. 1951 - Dia 14, 3a. feira, às 8 horas - *Motores (LSF)* - Dia 15, 4a. feira, às 20 horas - *Estatística (LSF)* - Dia 20, 2a. feira, às 14 horas - *Portos (LC)*

4.º ano - Dia 14, 3a. feira, às 8 horas - *Motores (Ch.let. e Mec.)* - (LSF) - Dia 15, 4a. feira, às 20 horas - *Economia (LSF)* - Dia 17 6a. feira, às 8 horas - *Estradas* (LSF).

3.º ano - Dia 17, 6a. feira, às 8 horas - *Resistência (LSF)*.

2.º ano - Dia 15, 4a. feira, às 20 horas - *Estatística (LSF)*.

1.º ano - Dia 17, 6a. feira, às 10 horas - G. Analítica (LSF).

Bôlsas de Estudos Concedidas pelo Conselho Nacional de Pesquisas - De matemática no estrangeiro para obtenção de Master Gegre e de Doutorado. De formação de técnicos em difração de raxios X. Maiores detalhes na Secretaria da Escola Nacional de Engenharia.

ESCOLA DE SERVIÇO SOCIAL DA P.U.C.

Notícias do D. A.

Flâmulas - Comunicamos aos colegas que estão a venda com os tesoureiros do D. A., flâmulas recentemente chegadas, ao preço de Cr$ 35,00.

Aulas - Estão em pleno funcionamento os Feminino e Masculino, em horários normais.

Volta Redonda - Avisamos aos colegas que estão abertas as inscrições para a excursão cultural a Volta Redonda, que será inteiramente gratuita, constando como visita oficial à Obra. Está marcada para a 2a. quarta-feira de setembro, em ônibus especial.

S. S. do Trabalho - Acham-se abertas na sede da Escola, as inscrições para o de S. S. do Trabalho, especialmente para terceiro anistas. O curso acima tem a direção da A. Social Maria Josefina Albano. Aulas as segundas-feiras às 20 horas. Os alunos que fizeram provas e tiverem frequência mínima exigida, terão direito a 2 certificados da Universidade.

Conselho - Serão empossados, 3a. feira próxima, os novos membros do Conselho de Representantes do DALF, sendo que logo após haverá importante reunião.

Reunião - Para tratar de assuntos relativos a defesa e difusão do Curso de Serviço Social, estarão reunidos, na semana entrantes, os Di- de Serviço Social. O DALF. conta com a colaboração e presenca dos demais colegas e DD. AA.

Distintivos - Aguardamos, dentro de breves dias, uma remessa de distintivos que o nosso D. A. encomendou.

Dep. Social - O Dep. Social, dando continuidade a seus trabalhos, informa a todos os colegas que recarteiras teemoplásticas do D. .., os interessados poderão procurar os tesoureiros. Dia 18, às 23 horas, será realizada nos salões do Hotel Glória, o grande baile de coroação de Miss Universitária carioca. Os convites encontram-se a venda no D. A.

ATIVIDADES RECREATIVAS como terapêutica ocupacional

Foi facultada, gratuitamente, a matrícula aos cursos de Trabalhos Manuais relativos a tecelagem, teatro de bonecos, trabalhos diversos, trabalhos femininos, em madeira, etc. a todos os alunos que fizeram com frequência regular o curso de "Atividades Recreativas como Terapêutica Ocupacional".

Por êsse motivo, a diretoria do Agrupamento de Artistas, Recreadores, Terapeutas e Educadores, patrocinado pela Associação Brasileira de Educação, convoca para uma reunião em sua Sede, hoje, 3a. feira, dia 14, pontualmente às 15 horas, todos os interessados, afim de combinar o horário dos referidos cursos de acôrdo com as possibilidades de vaga.

São igualmente convocados todos os ex-alunos do A. P. T. E. e os alunos do curso regular de Terapêutica Ocupacional.

DECRESCEU A INDÚSTRIA SUECA

ESTOCOLMO — O índice de produção industrial na Suécia atingiu em Abril 242 unidades, ou seja uma unidade a menos do que no mesmo mês em 1955.

A produção de bens de capital, de 287, foi superior em uma unidade a de Abril do ano precedente, se bem que a de artigos de consumo permaneceu inalterada em 1955.

O índice das extrações de minério de ferro aumentou em 17 unidades com relação a Abril de 1955 e o de produção de ferro, aço e outros metais em 5 unidades, ou a 227. A indústria madereira indicou um decréscimo de 31, ou 179 e a indústria da polpa e de papel baixou em 4, ou a 173. BISI.

MEDICINA

Atividades escolares

4 Ano - Oftalmologia - Prof. Abreu Fialho - Santa Casa - Início das aulas dia 14, para os alunos de ns., 151 ao fim. Agôsto e Setembro 3as. 5as e sábados das 10.40 às 11.30 horas.

5 Ano - Clin. de Doenças Tropicais - Terá início as aulas do Curso Equiparado do Prf. J. Rodrigues da Silva, dia 14, às 13 horas.

NOTA: - AVISO: -

Em continuação ao Curso do Docente Mário Bennigg Kamnitzer, o Prof. Jorge de Rezende realizará uma conferência sôbre o tema: Conduta Clínica atual na doença hemolitica pré-natal; às 21 horas dia 14, no auditório dos Servidores do Estado.

6 Ano - Otorrino - Início dia 14, às 10.30 horas.

Concurso para a quarta cadeira de Clinica médica

Conforme Edital publicado no Diário Oficial de 15 de março, serão encerradas a 10 de setembro próximo, as inscrições para o provimento da 4a. cadeira de Clínica Médica, vaga com o falecimento do Prof. W. Berardinelli.

Provimento Interino da Cátedra de Clin. de Doenças Tropicais

Acham-se abertas na Secretaria, as inscrições para o provimento interino da cadeira de Clinica de Doenças Tropicais e Infectuosas, vaga com o afastamento do respectivo professor catedrático.

Medicina

Restaurante Dietético - Os colegas portadôres de distúrbios gastro-intestinais (úlceras, gastrites, etc) que necessitem de um regimem dietético obrigatório, devem procurar com urgência no Diretório do C. A. C. C. C. ou com os colegas Claudio Taddeo e Armando Sanches esclarecimentos detalhados a respeito.

Aviso ao 3º e 4º ano — Estão abertas as inscrições na Reitoria da U. B. para o curso de Iniciação Obstébrica, que será ministrado pelo docente F. C. Grelle. O início está programado para o mês de setembro, em nossa Faculdade. Os alunos que obtiverem 2/3 de frequencia estarão habilitados à prestarem o concurso para internos da Maternidade Clara Basbaum.

5 Ano - Curso equiparado de Clinica Cirurgica do Professor Xavier Lopes - Início das aulas, dia 15 quarta-feira às 11 horas na 23a. enfermária (Santa Casa).

Aviso ao 6 Ano - Importantes Esclarecimentos - 1) Não poderá votar aquele que não tiver pago 50% das despezas, mas pedimos o comparecimento para possivel entendimento. 2) Os pagamentos poderão ser efetuados durante à eleição nos dias 13, 14, 16 17 e 18, de agôsto, das 12 às 17 horas, sendo que no dia 18 das 9 às 12 horas.

Local, Séde da Comissão de Festas (Bibliotéca). 3) Dada a dificil situação financeira da Comissão e a indiferença dos colegas quanto ao pagamento fomos obrigados assim proceder o que muito nos tem contrariado.

Se não houver maior colaboração o orçamento geral poderá sofrer acréscimo devido ao encarecimento progressivo do curso de vida, uma vez que não sendo pagas as prestações, nenhuma firma manterá os preços combinados no início. Assim sendo aqueles que estão fazendo seus pagamentos regularmente ficarão prejudicados o que não é justo.

Ass. Joaquim Chicarino - Presidente da Comissão.

Convocação do Conselho - Convoco os colegas representantes de turma para a reunião extraordinária do Conselho Deliberativo que se realizará hoje, dia 14 às 16 horas. Ordem do dia:

Departamento de Apostilas.

Ass. Daniel Barbato - Presidente do C. A. C. C.

Festa do Termômetro - Será realizada dia 15 de setembro, no Club de Aeronáutica, com Severino Araujo. Reservas de mesa no máximo até o dia 20 de agôsto. (Preço Cr$ 200,00).

Tarde Dançante - O Departamento Social fará realizar uma tarde dançante dia 18 de agôsto, às 17 horas com orquestra, em comemoração a posse da nova Diretoria do Centro Acadêmico "Carlos Chavas".

Ass. Faissal Cury - diretor do departamento Social.

6 Ano - Janette de Assis - A Divisão de Assistência ao Estudante da Reitoria, pede o comparecimento da colega Janette de Assis.

Carlos Alvarenga Sampaio - Deve comparecer no 6º andar do Ministério de Educação e Cultura, procurar o sr. Jamil, para tratar assunto de seu interesse.

POLITÉCNICA DA P.U.C.

IV Congresso de Estudantes de Engenharia

IVº Congresso de Estudantes de Engenharia — Vibrando como todo Epuqueano, o diretor do departamento de Publicidade recebeu a comunicação de que o colega Marcio Nery (5.º ano - venceu o concurso de flâmulas organizado pela Escola Fluminense de Engenharia, patrocinadora do IVº Congresso de Estudantes de Engenharia. O modêlo de nosso colega será confeccionado como flâmula comemorativa de Congresso. O colega Marcio Néry, aliás, já é bem conhecido fora da EPUC através dos sucessos de seus trabalhos gráficos.

Assembléia Geral: - Realizou-se dia 10 p. p. a Assembléia Geral convocada para discussão dos Estatutos do D. A. Ficou deliberado que os novos Estatutos entrarão em vigor após a Assembléia Geral de 3a. feira próxima, dia 16, que fica desde já convocada. Foi também resolução da Assêmbléia que apenas até esta data serão aceitas emendas ao projeto dos Estatutos.

Departamento de Apostilas: - A partir de hoje reiniciam-se as atividades dêste Departamento com novo horário para venda de apostilas, que é o seguinte: 2as., 4as., 6as. das 11 às 11,15 horas; 3as., 5as., sábados, das 12 às 12,15 horas.

Departamento de Publicidade — Este Departamento agradece comovido a nova manifestação de generosidade, interesse, e dedicação demonstrada pelo prof. Edgar Fonseca (é o Fon-fon, mesmo), sempre pronto a atender seus discípulos, em projetando o Quadro de Avisos de referido Departamento. O novo Quadro "vai sair do ôvo". Há algo de sensacional e inédito a ser realizado na EPUC em proveito dos alunos. Esperamos que venha a "sair do ôvo", em breve. Por enquanto está a "germinar". Avisamos que o trabalho está sendo realizado pela Direção da Escola. Chama-se a atenção e pede-se a colaboração dos colegas na divulgação das antrevistas da Rádio Mayrink Veiga, que focalizarão tôda a Universidade, particularizando porém cada Escola. Vários professores e colegas lançarão seus sons vocais ao ar. O horário sairá hoje. O colega que aqui escreve também falará. Avizem os amigos. Teve especial repercussão a conferência de urbanismo do Dr. José Oliveira Reis (dir. dep. urb. PDF). O referido técnico e seu colaborador, prof. Stélio de Morais, voltarão em data oportuna à nossa Escola para falar sôbre o Metropolitano. Espera o Dep. de Publicidade apresentar aos alunos da Escola, dentro em pouco, uma entrevista coletiva com todos os diretores dos Departamentos.

Código de Honra: - Por iniciativa da Junta Acadêmica do C. H. será permitido aos alunos da Escola rever as primeiras provas parciais.

"O Vibrador": - A edição impressa dêste simpático P. H. já "germinou" e "vai sair do ôvo".

Resturante — O Restaurante "vai sair do ôvo".

Ginásio Auditório — O colega Necesio (4.º ano) trabalha ativamente para que as novas obras do Ginásio Auditório venham a "germinar".

GUERRA

DISPENSADAS DE REGISTRO AS FIRMAS QUE COMERCIAREM APENAS COM ARMAS DE CAÇA DE FABRICAÇÃO NACIONAL

Aviso ministerial regulando o assunto — Na Ordem do Mérito Militar o H.C.E. — Declarada a "Turma Barão de Mauá" — Dia 15, ponto facultativo — N.P.O.R. do 3.º R.I. — Entrega de espadins — Pagadoria de inativos e pensionistas

Na foto, vemos o aspirante Guilherme Dicken, quando era felicitado por Sandra Dicken sua irmã e madrinha.

O ministro da Guerra em aviso assinado, ontem dado à publicação, resolve: dispensar do registro sumário, até ulterior deliberação, as firmas do interior do país que, no ramo de armas, comerciarem apenas com armas de caça de 2 canos lisos (espingarda) de fabricação nacional; exigir das fontes fornecedoras dessas firmas, sejam as próprias fábricas ou sejam as casas distribuidoras, matrizes ou filiais, a obrigação de requererem no órgão de fiscalização do Ministério da Guerra a que estiverem subordinados, o trânsito para as armas que se destinarem às firmas compreendidas no item anterior. Os requerimentos deverão mencionar com clareza a razão por que as destinatárias estão isentas do registros sumário, e deverão ser acompanhados das guias e dos conhecimentos respectivos para o competente visto.

A concessão permitida pelo presente aviso não exime as firmas beneficiadas da fiscalização a que está sujeita a venda das armas e exercidas pelas polícias locais, conforme dispõe o parágrafo único do art. 75 do Reg. aprovado pelo dec. 1246 de 11.12.1936. As disposições contidas nesse aviso visam, em princípio, atender os casos de localidades do interior afastadas dos centros povoados; compete aos comandos das Regiões Militares através dos respectivos SFIDT regionais, negar ou conceder o trânsito requerido conforonte o que concluirem da situação geográfica e das condições de vida das localidades a que se destinarem as armas.

No S.T.M. o General Carlos Barrêto

O ministro presidente do Superior Tribunal Militar, almirante Otávio de Medeiros, convocou para funcionar como ministro do mesmo Tribunal o general de Exército João Carlos Barreto, que ontem se apresentou àquela alta Côrte de Justiça, participando da sessão do dia. O ministro João Carlos Barreto substituirá o seu colega, general Góis Monteiro, que se encontra licenciado.

Na Ordem do Mérito Militar o Hospital Central do Exército

Ingressou na Ordem do Mérito Militar o Hospital Central do Exército, como reconhecimento pelos relevantes serviços que presta as Fôrças Armadas de Terra, bem como aos seus oficiais e praças e respectivas famílias. A iniciativa do Conselho Supremo daquela Ordem deu ligar a grande júbilo não só do próprio Corpo de Saúde do Exército, que viu agraciado àquele grande e importante Centro de Saúde Militar, como de todos que ali servem, como do seu vasto círculo de amigos. Dirige o importante nosocômio o general médico dr. Artur Alcântara, que vem recebendo mensagens de felicitações de todos os pontos do país, inclusive dos meios científicos civis.

Nomeado o General Ciro

Para fazer parte da Comissão de Promoções de Oficiais do Exército, foi nomeado por decreto o general Ciro Cardoso, ex-ministro da Guerra.

Declaração de Aspirante pelo Núcleo de Preparação de Oficiais da Reserva do 3.º R. I.

Na próxima sexta-feira, dia 17, será realizada, às 10 horas, no Estádio Caio Martins, em Niterói, a solenidade de declaração de aspirantes da turma de 1956, do Núcleo de Preparação de Oficiais da Reserva, anexo ao 3.º R. I. O programa elaborado pelo diretor do Núcleo, coronel Humberto Diniz Ribeiro e instrutor chefe, capitão Eduardo Costa Matos Filho para essa solenidade, contará com a presença de altas autoridades civis e militares do Rio e de Niterói. Essa turma de aspirantes, que terá o nome "Turma Tenente Rui do Rego Monteiro", escolheu para seu paraninfo o coronel Humberto Diniz Ribeiro, comandante daquele Regimento.

Ainda como parte do programa, no sábado dia 18 às 10 horas, na Catedral de São João, em Niterói, será celebrada a missa de bênção das espadas.

C.H.I. do Clube Militar

A diretoria da Carteira Hipotecária e Imobiliária do Clube Militar solicita aos associados contemplados com apartamentos nos edifícios da Rua Bambina, 50 e Rua Barão de Mesquita, 498, a se reunirem na sede daquela Carteira, amanhã, dia 15, às 16 e 17 horas, respectivamente, a fim de tratarem de assuntos de seus interesses.

Declaração de Aspirante da "Turma Barão de Mauá", do C.P.O.R. do Rio de Janeiro

Presidida pelo sr. Juscelino Kubitschek, realizou-se domingo último, às 10 horas, no Estádio do Vasco da Gama, em São Cristovão, a cerimônia da declaração de aspirante a oficial da "Turma Barão de Mauá", recem-formada pelo Centro de Preparação de Oficiais da Reserva do Rio de Janeiro e que se revestiu do maior brilhantismo. A bonita praça de esportes encheu-se completamente, vendo-se milhares de pessoas destacando-se numerosas famílias dos jovens oficiais, além do povo que ali compareceu curioso de ver e assistir o importante ato cívico-militar. Em companhia do chefe do govêrno viam-se, na tribuna oficial além do ministro Henrique Lott e do representante do ministro da Aeronáutica, os generais Zenobio da Costa, Odylio Denys, Aristoteles de Souza Dantas, Otávio Saldanha Maza, Eudoro Barcelos de Moraes, Nelson de Melo, Floriano Peixoto Keller, Augusto Frederico de Araújo Correia Lima, Armando Vilanova Pereira de Vasconcelos, João Batista de Matos, Augusto Megessi, Almiro Pedro Vieira, Leônidas Amaro e muitas outras autoridades civis e militares e jornalistas.

Cêrca de 500 jovens, foram declarados aspirantes e incluídos no Quadro da Reserva do Exército. A cerimônia teve início com a formatura do C.P.O.R. e da "Turma Barão de Mauá" no campo central Dia do comandante do Centro, coronel Ladário Pereira Teles, foi lida a mensagem do ministro da Guerra endereçada ao Congresso por intermédio do govêrno em a qual se propõe a promoção a generalde brigada, como reconhecimento pelos relevantes serviços prestados do tenente coronel Luiz Frederico de Araújo Correia Lima, fundador do C. P. O. R. A seguir, o subcomandante, tenente coronel Barros Moreira procedeu à leitura do boletim do Centro em que são declarados aspirantes os alunos que constituem a referida "Turma Barão de Mauá".

Após a entrega dos prêmios, pelo presidente da República e demais autoridades presentes e das espadas pelas madrinhas os aspirantes depois de cantarem o Hino do Centro Nacional, desfilaram em continência ao chefe da Nação. Os nomes dos componentes da Turma já publicamos em edições anteriores. No meio do povo via-se, também fardado, assistindo a cerimônia o general Juarez Távora, que acaba de solicitar sua transferência para a Reserva e que ali fôra por fazer parte da turma um seu filho, segundo nos foi informado no momento.

Terminada a cerimônia, no salão de troféus do Vasco o comandante do Centro, coronel Ladário Pereira Teles, recebeu cumprimentos do presidente da República, do ministro da Guerra e demais altas autoridades pelo brilho da solenidade.

Aniversário do Arsenal da Urca

O Arsenal da Urca festejará dia 17, mais um aniversário de sua criação. Um programa interno de festejos organizado pela sua direção será levado a efeito.

Museu Militar do Exército

O coronel Hugo Cramer Ribeiro, visitou a sua sede, tendo nessa ocasião doado um "Macheto Paraguaio", usado nas abordagens na Guerra de 1865-1870.

Visita de Instrução

Continuando a série de visitas que vem realizando, o Curso de Formação de Oficiais Dentistas da E. S. E., visitará amanhã, dia 15, o Laboratório... Exército, acompanhados pelo 1.º tenente dent. Isnard Barral Tavares.

Notícias da E.S.E.

Serão iniciados depois de amanhã, dia 16, às 13 horas, os exames escritos para o 1.º Curso de Formação de Oficiais Médicos, os quais obedecerão ao seguinte calendário: dia 16 - Cirurgia de Guerra e Técnica Operatória. Dia 17 - Higiene Dia 21 - Legislação Militar. Dia 22 - S. S. em Campanha. Dia 23 - Psiquiatria.

-Teve início, ontem, o estágio de instrução dos alunos do C.F. O. Farmacêuticos, no 1.º Btl. Saúde, que obedece o comando do cel. méd. dr. Josephi Nunes Ribeiro.

Dia 15, ponto facultativo

A Secretaria Geral informa que será ponto facultativo amanhã, dia 15

(Continua na 8.ª página)

INSTRUMENTOS p/Biologia - Química - Física - Meteorologia - Geologia - Mineralogia - Metalurgia etc.

Instalações para ENSAIO DE MATERIAIS

APARELHOS PARA FOTOGRAFIA (câmaras LEICA e pertences)

MÁQUINAS PARA INDÚSTRIA QUÍMICO-FARMACÊUTICA

ARTIGOS PARA LABORATÓRIOS em geral

"ASCA" APARELHOS CIENTÍFICOS S.A. — Fundada em 1932 —

Matriz: Rio - Av. Churchill, 129
Filial S. Paulo: R. Sto. Amaro, 269
Filial P. Alegre: Av. Salg. Filho, 208

Prêmio Orlando Dantas de 1955
Patrocinio do Diário de Notícias

dize-me teu nome!
Romance de HELONEIDA STUDART
Prêmio Orlando Dantas de 1955

Ela chegou um dia das praias do Ceará. Trazia sòmente a alma sensível e uma capacidade imensa de dedicação e amor purificado no sofrimento da infância doentia. Mas o Destino a colocou nas mãos de uma sociedade superficial que lhe exigia sòmente um quinhão de futilidade - seu corpo frágil que desabrochou belo para a juventude. Era preciso fugir, o quanto antes, refugiar-se em sua Presença interior "cada vez mais sensível a cada quilômetro rodado. Vinte léguas mais e talvez se lhe visse a face... Dize-me teu nome!"
Capa premiada de Júlio Braga. Volume de quase 200 páginas ..... Cr$ 50,00

Ele não trazia ambições nem problemas interiores, apenas impulsos descontrolados do coração grande e bom. Mas a cidade não olha para isso e tentou desviar o seu destino. A grande ternura cedeu lugar à futilidade e a decepção no amor tornou-o por fim bruto e insensível. Restava a ambição do dinheiro. Mas nada sabia fazer com ele, a não ser jogá-lo fora. Esbanjou-o todo. E foi vivendo por aí, jogado pelos bares de esquina sob a aparência de fracassado - sòmente aos olhos dos outros!

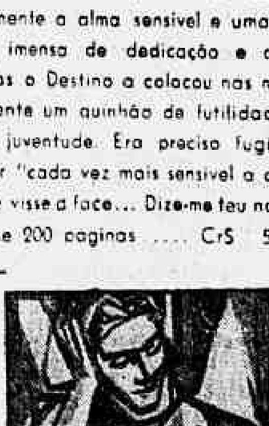

JOÃO
Romance de JOÃO UCHÔA CAVALCANTI NETO
Menção Honrosa do Prêmio Orlando Dantas
Sugestiva capa de Ernesto Lacerda. Volume de 206 páginas .. Cr$ 60,00

LIVRARIA SÃO JOSÉ Rua São José, 38
Fone: 42-0435 — Rio de Janeiro
Remetemos para todo o Brasil pelo Reembolso Postal e contra cheque, vale postal ou carta registrada com valor declarado.

Em 5.ª edição revista pelo autor, acaba de aparecer êste notável livro, retrato de grande fidelidade dos costumes e da paisagem nordestina: A TERRA - Sêca e inverno - A entrega (a pecuária), O roçado (a agricultura). OS ANIMAIS - (o cachorro, o cavalo, o gado e os avoantes. O HOMEM - Tipos desaparecidos: (passadores de gado), Tipos anormais: (cangaceiros e curandeiros), Tipos normais: (sertanejos, fazendeiros e vaqueiros). A ARTE - Os ferros (desenho), a fazenda (arquitetura), as côres. OS DIVERTIMENTOS - (música e dança), Poesia (os cantadores). A lenda do mundo natural e do sobrenatural.
O primeiro livro de Gustavo Barroso, um dos pontos altos de sua obra literária. Linguagem personalíssima e encantadora, "que muito honra o autor", conforme depoimento de Ruy Barbosa.
Belo volume de quase 300 páginas, impresso em ótimo papel, ilustrado com sugestiva capa de Ernesto Lacerda ...... Cr$ 60,00

LIVRARIA SÃO JOSÉ Rua São José, 38
Fone: 42-0435 — Rio de Janeiro
Remetemos para todo o Brasil pelo Reembolso Postal e contra cheque, vale postal ou carta registrada com valor declarado.

Correio da Manhã

Redação, Administração e Oficinas Avenida Gomes Freire, 471
Tel.: 52-2020
Balcão (Publicidade e Assinaturas): Agência Central: Rua da Assembléia, 109 — Telefones: 22-6313, 42-7053 e 42-8323.
Zona Sul — Suc. Copacabana — Av. N. S. Copacabana, 860-A — Telefone: 37-1832.
SUCURSAL EM SÃO PAULO
Av. Rio Branco, esq. Guamões
Tel.: 33-3070 — 33-6991
SUCURSAL EM MINAS
Rua Goiás, 65 — Belo Horizonte
Telefone: 2-6372

PREÇO DE ASSINATURAS
Anual .... Cr$ 300,00
Semestral .... Cr$ 180,00
EXTERIOR
Anual .... Cr$ 500,00
NÚMERO AVULSO
Domingos .... Cr$ 2,00
Do dia .... Cr$ 1,50
SÃO PAULO (CAPITAL) E BELO HORIZONTE
Domingos e dias úteis .... Cr$ 2,00
Cobradores autorizados: — Francisco Vieira de Souza, João Nunes, José Coelho da Silva, José Salvador Gigante, Manoel Morley, Mario Simões Gonçalves, Pedro José de Souza e Sebastião Lincoln.

Balanços & Balancetes

Banco Mercantil de Niterói S. A.
31-7-56

MILHÕES DE CRUZEIROS

ATIVO	
Disponível	141.725,5
Realizável	674.900,1
Imobilizado	29.708,2
Pendentes	4.089,5
Compensação	1.467.694,9
Total	2.318.118,5
PASSIVO	
Capital e reservas	145.000,0
Exigível	694.929,5
Pendentes	10.493,9
Compensação	1.467.694,9
Total	2.318.118,5

VIDA COMERCIAL

BÔLSA DE VALORES DO RIO DE JANEIRO

Movimento do leilão de promessa de venda de câmbio
n.º 618, de 13-8-1956

AGÔSTO: 9º — 1956: 144º

ESPÉCIE DE DIVISAS	Categ	MONTANTE DAS DIVISAS Oferecidas	Licitadas	Sobras	Agio Min.	Agio Max.	TOTAL EM Cr$
US$ CHILE — PRONTO	1ª	16.000	16.000	—	25,00	25,00	400.000,00
	2ª	36.000	36.000	—	38,60	39,00	1.396.800,00
	3ª	5.000	5.000	—	35,00	35,00	175.000,00
	4ª	1.000	1.000	—	65,00	65,00	65.000,00
	5ª	1.000	—	1.000	—	—	—
US$ IUGOSLAV. — PRONTO	1ª	18.000	18.000	—	36,00	36,30	651.900,00
	2ª	41.000	41.000	—	50,00	50,30	2.056.000,00
	3ª	32.000	32.000	—	52,50	54,20	1.717.400,00
	4ª	2.000	2.000	—	63,10	63,10	126.200,00
	5ª	1.000	1.000	—	121,00	121,00	121.000,00
US$ URUGUAI — PRONTO	1ª	13.000	—	13.000	—	—	—
	2ª	17.000	—	17.000	—	—	—
	3ª	52.000	21.000	31.000	35,00	35,00	735.000,00
	4ª	8.000	—	8.000	—	—	—
	5ª	1.000	—	1.000	—	—	—
FR. FR. — PRONTO	1ª	16.100.000	16.100.000	—	0,181	0,188	2.983.650,00
	2ª	8.400.000	8.400.000	—	0,195	0,231	1.690.500,00
	3ª	9.100.000	9.100.000	—	0,311	0,320	2.861.600,00
	4ª	1.400.000	1.400.000	—	0,455	0,455	637.000,00
	5ª	350.000	350.000	—	0,870	0,870	304.500,00
COROAS SUECAS - PRONTO	1ª	190.000	190.000	—	8,11	8,12	1.541.550,00
	2ª	580.000	580.000	—	13,00	13,85	7.763.400,00
	3ª	290.000	290.000	—	14,87	15,12	4.331.750,00
	4ª	30.000	30.000	—	24,60	24,60	738.000,00
	5ª	15.000	15.000	—	22,50	22,50	337.500,00
US$ ACL — PRONTO	1ª	272.800	272.000	—	60,80	62,10	16.741.100,00
	2ª	257.000	257.000	—	83,50	84,30	21.560.600,00
	3ª	130.000	130.000	—	129,60	135,10	17.084.800,00
	4ª	15.000	15.000	—	190,00	190,00	2.850.000,00
	5ª	7.000	7.000	—	281,50	281,50	1.970.500,00

TOTAL GERAL EM CRUZEIROS — 90.860.150,00

Bôlsa de Gêneros Alimentícios do Rio de Janeiro

Cotações de Mercadorias no disponível, em dados coligidos em 10/8/56
— Boletm n.º 59

ARROZ DE GRÃOS LONGOS

Minas, Goiás e São Paulo (Amarelão):
1 Extra (C) 1.020/1.050
2 Especial (C) 960/ 980
3 Superior (C) .... 840/ [illegible]0
4 Bom .... Nominal
5 Regular .... Nominal
Rio Grande do Sul (Tipo Amarelão):
1 Extra (C) 850/ 880
2 Especial (C) 820/ 840
3 Superior (C) 700/ 720
. Bom (C) 620/ 640
5 Regular .... Nominal
Santa Catarina (Tipo Amarelão):
Santa Catarina (Tipo Amarelão):
1 Extra (C) 900/ 920
2 Especial (C) 820/ 840
3 Superior (C) 740/ 760
4 Bom .... Nominal
5 Regular .... Nominal
Estado do Rio (Miracema):
1 Extra (C) 800/ 820
2 Especial (C) 750/ 760
4 Bom .... Nominal
4 Bom .... Nominal
5 Regular .... Nominal
Pará (Tipo [illegible]):
1 Extra .... Nominal
2 Especial .... Nominal
3 Superior .... Nominal
Sergipe e Alagoas (Tipo Amarelão):
1 Extra .... Nominal
2 Especial .... Nominal
3 Superior .... Nominal

ARROZ DE GRÃOS MÉDIOS

Minas, Goiás e São Paulo (Agulha):
1 Extra .... Nominal
2 Especial .... Nominal
3 Superior .... Nominal
Rio Grande do Sul (Blue-Rose):
1 Extra (C) ..../ 700
2 Especial (C) 670/ 690
3 Superior (C) .... 640/ [illegible]
4 Bom (C) 560/ 570
5 Regular (C) 520/ 530
Santa Catarina (Agulha):
1 Extra .... Nominal
2 Especial .... Nominal
3 Superior .... Nominal
Estados do Norte:
Pará (Agulha):
1 Extra (C) 660/ 700
2 Especial (C) 620/ 640
3 Superior (C) 580/ 600
Sergipe e Alagoas (Agulha):
1 Extra .... Nominal
2 Especial .... Nominal
3 Superior .... Nominal

ARROZ DE GRÃOS CURTOS

Rio Grande do Sul (Japonês):
1 Extra (C) 620/ 630
2 Especial (C) 600/ 610
3 Superior (C) 570/ 580
4 Bom .... Nominal
5 Regular .... Nominal
Maranhão (Japonês):
1 Extra .... Nominal
2 Especial (C) 580/ 590
3 Superior (C) 550/ 570

FARINHA DE MANDIOCA

Rio Grande do Sul:
Extra (C) 290/ 295
Especial (C) .... 28[illegible]/ 285
Santa Catarina:
Extra (C) 290/ 295
Especial (C) 280/ 285

MILHO

Amarelinho (F) 320/ 325
Amarelo (F) 300/ 310
Amarelão (F) ..../ 280
Mesclado Minas Norte (F) ..../ 280
Zona da Mata (Mineiro):
Polido (Extra Novo) (C) 880/ 900
Comum (Novo) (C) 820/ 850
Triangulo e Goiás (Uberabinha):
Comum (Extra Novo) (C) ..../ 980

ARROZ 3/4 OU CANJICÃO

Minas, Goiás e São Paulo:
Extra (C) 540/ 550
Especial (C) 480/ 490
Rio Grande do Sul:
Extra (C) 480/ 500
Especial (C) 430/ 440

MEIO ARROZ OU CANJICA

Minas, Goiás e São Paulo:
Extra (F) 400/ 420
Especial (F) 340/ 360
Rio Grande do Sul:
Extra (F) 450/ 470
Especial (F) 400/ 420

QUIRERA OU CANJIQUINHA

Extra (F) 450/ 470
Especial (F) 400/ 420

BANHA

Rio Grande do Sul:
Latas 20 Ks. Cx. (C) 2.480/2.500
Latas 2 Ks. Cx. (C) ..../2.550
Pacote 1 kg. Cx. (C) 2.340/2.550
Santa Catarina:
Latas 20 ks. Cx. (C) ..../2.580
Latas 2 ks. Cx. .... Nominal
Pacote 1 kg. Cx. (C) ..../2.600

BATATAS

São Paulo:
Florão (Nova) (F) 780/ 800
Especial (Nova) (F) 740/ 750
Primeira (Nova) (F) 640/ 650
Segunda (Nova) (F) 540/ 500
Rio Grande do Sul:
Tipo 1 .... Nominal
Tipo 2 .... Nominal
Tipo 3 .... Nominal
Tipo 4 .... Nominal

CEBOLAS

São Paulo e Paraná:
Pêra .... Nominal
Canária .... Nominal
Rio Grande do Sul:
Ilhas (C) 370/ 380
Norte (C) 439/ 450
Estados do Norte:
Primeira (Fx) ..../ 10,00

FEIJÃO PRETO

Rio Grande do Sul (P. Alegre):
Polido .... Nominal
Polido e catado .... Nominal
Comum .... Nominal
Paraná e Santa Catarina:
Polido .... Nominal
Comum .... Nominal

AMENDOIM

São Paulo:
Com casca .... Nominal
Sem casca .... Nominal
Rio Grande Sul:
Com casca .... Nominal
Sem casca .... Nominal

BAGRE SÊCO (SALGADO)

Rio Grande do Sul:
Miúdo .... Nominal
Médio .... Nominal
Graúdo .... Nominal

SEMENTES OLEAGINOSAS

Mamona graúda .... Nominal
Mamona miúda .... Nominal
Babaçu (Sos. 60 1/2 Ks. (F) 1.250/1.250
Tucum (Sos. 60 ks. (F) 700/ 720

RESIDUOS DE FRIGORIFICOS

Farinha de sangue .... Nominal
Farinha de carne (55/60 % kg. (F) 7/ 7,20
Farinha de carne (45/55 % kg. (F) 5,4/ 5,50
Farinha de figado kg. (C) 8/ 8,50
Farinha de osso calcinado Kg. (C) 3/ 3,50
Farinha de osso não calcinado .... Nominal

FEIJÕES DIVERSOS

Feijão branco graúdo .... Nominal
Feijão branco graúdo (F) 900/ 920
Feijão cavalo claro .... Nominal
Feijão enxôfre .... Nominal
Feijão chumbinho (C) 700/ 710
Feijão manteiga (F) 980/1.000
Feijão mulatinho novo (C) 700/ 720
Feijão fradinho .... Nominal

CHARQUE

Rio Grande, bovino, kg. (C) 38/ 39,00
Rio Grande, carneiro kg. (C) 28/ 30,00
Estados Centrais (C) 38/ 39,00

MANTEIGA

Goiás:
Lata 10 ks. kg. (C) 60/ 62,00
Lata 1 kg. (C) 60/ 62,00
Minas Gerais:
Lata 10 ks. kg. (C) 62/ 64,00
Lata 1 kg. (C) 62/ 64,00

SALGADOS

Toucinho bc. salgado kg. (C) 38/ 39,00
Toucinho lombo c/cost. Kg. (C) 37/ 38,00
Toucinho lombo s/cost. kg. (C) 38/ 39,00
Toucinho barriga c/cost. kg. (C) ..../ 37,00
Lombo salgado kg. (C) ..../ 31,00
Pés kg. (C) 19/ 20,00
Orêlhas kg. (C) 26/ 27,00
Rabos kg. (C) 35/ 36,00
Costelas kg. (C) 24/ 25,00
Bacon defumado (pano) .... Nominal
Bacon defumado (papel) kg. (C) 48/ 50,00
Salame defumado (papel) (C) 52/ 53,00

PRODUTOS DIVERSOS

Alfafa kg. (C) ..../ 3,80
Alfafa do Cai kg. (C) ..../ 3,90
Alpiste Nacional (C) 27/ 28,00
Ervilha partida kg. (Fx) .... 2[illegible]/ 2[illegible]
Fécula de mandioca, kg. (C) ..../ 10,00
Óleo de Babaçu c/ vas. kg. (F) 39/ 40,00
Óleo de Babaçu s/vas. kg. (F) 38/ 39,00
Óleo de Mamona c/ vas. kg. (F) ..../ 28,00
Óleo de Mamona s/ vas. kg. (F) 27, 28,00
Pimenta do Reino, kg. (C) ..../ 95,00
Polvilho Kg. (F) ..../ 7,00
Sagu Kg. (F) 9/ 10,00
Sêbo kg. (C) ..../ 26,50
Tapioca kg. (F) ..../ 13,50
Côcos (Disponível) (F) 500/ 520
Fubá de mandioca kg (F) 230/ 240
Lentilha graúda .... Nominal
Lentilha miúda .... Nominal

A Bôlsa solicita aos senhores vendedores o favor de classificarem as mercadorias de acôrdo com êste Boletim a fim de haver sempre bom entendimento entre vendedores e compradores.

A reprodução dêste Boletim será permitida sòmente conservando tôdas as suas características, mencionando ser fornecido pela Bôlsa de Gêneros Alimentícios do Rio de Janeiro.

FARMÁCIAS DE PLANTÃO

São as seguintes as farmácias de de plantão, hoje, têrça-feira:

NA CIDADE — CENTRO: Granado, 1º de Março 14 e Visc. Rio Branco 31; Gomes Freire, Av. Gomes Freire 632; Modêlo, Senador Pompeu 90; Sanitária, Frei Caneca 152; Salus, Barão de São Felix 143; Alemã, Alfandega 74. LAPA: Americana, Av. Mem de Sá 45; Guanabara, Lapa 35. MANGUE: Santa Teresa, Av. Presidente Vargas 3163; Cruzeiro, Benedito Oipólito 192. RIO COMPRIDO: Minerva, Itapiru 579-A; Saturno, Av. Paulo de Frontin 516. SANTA TERESA: Aurea 30.

ZONA NORTE — ANCHIETA: Pirandi, Estr. Rio do Pau 30. ANDARAÍ: São Paulo, Barão de Mesquita 700; Dalva, Deputado Soares Filho 49-A. BANGU: Olga, Av. Cônego Vasconcelos 72-A; Mariana, Cherburgo 201-C. BONSUCESSO: Vitória, Praça das Nações 74; Eliane, Regeneração 328; São Francisco, Av. Teixeira de Castro 427-A; Dorigi, Av. Nova York 462; Leão, Av. dos Democráticos 329-B. BRAZ DE PINA: Alice, Av. Antenor Navarro 100-A. CAMPO GRANDE: Verbena, Ferreira Borges 4. CASCADURA: Santa Cruz, Av. Suburbana 7407; N. S. da Penha, Av. Suburbana 8701; Fialho, Av. Suburbana 10496; Nascimento, Carolina Machado 1566. CORDOVIL: Quitundo, Dourados 475-B; Cordovil, Bulhões Marcial 109; Rute, Barão de Melgaço 481-A. DEL CASTILHO: Pontual, Av. Automovel Club 2884. ENCANTADO: Rio Casca, Clarimundo de Melo 789-A. ENG. DE DENTRO: Predileta, Pernambuco 586-A; São João, José dos Reis 45. ENG. NOVO: Boa Sorte, Barão Bom Retiro 1878; Matriz, Souza Barros 186; Bom Retiro, Barão do Bom Retiro 283. ENG. VELHO: Unica, Haddock Lobo 330; Santa Isabel, Mariz e Barros 635. ESTACIO: Paulista, Estácio de Sá 71. ILHA DO GOVERNADOR: N. S. da Ajuda, praça Carmela Dutra 3-B; Guarabu, Estr. do Galeão 692-E. INHAÚMA: São Jorge, Alvaro de Miranda 199-B; Pilar, Av. João Ribeiro 5; N. S. do Brasil, Estr. Velha da Pavuna 1515-B; Carioca, Padre Januário 267-B. JACAREPAGUA: Valqueire, Praça Valqueire 23-A; São Nicolau, Candido Benicio 769-A; Santa Luiza, Av. Geremario Dantas 1454-B. LINS VASCONCELOS: Eden, Dona Francisca 40-A LUCAS: Abrios, Av. das Bandeiras, loja 15, quadra 18, bloco 2. MADUREIRA: Santo Antonio, Estr. Marechal Rangel 918-13; D. Clara, Capitão Couto Menezes 28. MANGUINHOS: Brasil, Uranos 1097; N. S. da Penha, Uranos 1385. MARECHAL HERMES: Acapu, rua Acapu 164; São Luiz, General Savaget 80-B. MARIA DA GRAÇA: Santo Antonio, Conde de Azambujo 1097. MEYER: Regis, Av. Amaro Cavalcanti 2638-A; Rio-Grandense, Av. Amaro Cavalcanti 2065; Costa, Dias da Cruz 616; Mirian, Aristides Caire 302-B; Aparecida do Méier, Arquias Cordeiro 310. PEDREGULHO: N. S. Bonfim, Ana Néri 4. PEDRO ERNESTO: Romero, Gerson Ferreira 21; Cariri, Ministro Moreira Abreu 209-A Goitacaz, Delfim Carlos 186-B. PENHA: Adolfo, Nicaragua 346-A; Murilo, Conde de Agrolongo 98; Lima, Romeros 48-B. PENHA CIRCULAR: Léa, Enes Filho 238-A; Neuza, Lobo Junior 1941-B. PIEDADE: N. S. Fátima, Elias da Silva 417. RAMOS: Santa Cristina, Leonidia 42-A. REALENGO: Saturno, Belisário de Souza 360; Magalhães, Av. Canrobert Pereira da Costa 1558-D; Realengo, Goulart de Andrade 8. ROCHA: Mayrink, Conselheiro Mayrink 405-A. ROCHA MIRANDA: Jóia, Topázios 47; Sapê, Estr. do Sapê 1025-A. SANTA CRUZ: Farm. Santa Cruz, Lopes de Moura 66; São Jorge, Faxina 22. SANTISSIMO: Farm. Santissimo, rua Santissimo 13. SÃO CRISTOVÃO: Aliado, São Cristovão 64; Benfica, São Luiz Gonzaga 2205; Frei Fabiano, Bela 854; Santa Rita, São Crisóvão 829; Bonfim, rua Bonfim 351. SÃO FRANCISCO XAVIER: Rocha, 24 de Maio 245. TIJUCA: Cajatí, General Roca 263; Granado, Conde de Bonfim 300; Rossini, Conde de Bonfim 879; São Francisco, rua São Francisco Xavier 420. TURIASSU: Rebel, Estr. do Otaviano 286. VAZ LOBO: Itaocara, Estr. Vicente Carvalho 1601; Adail, Estr. Vicente Varvalho 486-A. VIGARIO GERAL: Nunes, Correia Dias 335-A. VILA ISABEL: Santa Isabel, Teodoro da Silva 849; Universal, Visc. Abaeté 34

ZONA SUL — BOTAFOGO: Farm. Botafogo, Marquês de Abrantes 214; Ipiranga, General Polidoro 156; Orlando Rangel, praia de Botafogo 490; Nova, Voluntários da Pátria 365. CATETE: Pedro Américo, rua Pedro Américo 73-A. COPACABANA: Natal, Av. Copasabana 74; Polibio, Siqueira Campos 83; Petrônio, Duvivier 18-A; Abreu, Av. N. S. Copacabana 813-A; Arpoador, Av. Copacabana 1130-A; Dia e Noite, Av. Copacabana 1049-A; Loli, Siqueira Campos 180; Aristides, Siqueira Campos 119-A. FLAMENGO: Brasília, praia do Flamengo 118-A. GAVEA: Iris, Marquês de São Vicente 170-B; Gávea, Jardim Botanico 697; São Vicente, Marquês de São Vicente 67. IPANEMA: Internacional, Prudente de Morais 10; Rodrigues, Visc. Pirajá 309-A; Pirajá, Visc. Pirajá 538. LARANJEIRAS: Peres, Laranjeiras 131; Laranjeiras, rua Laranjeiras 458. LEBLON: Netuno, Av. 1241; Franco Brasileira, Duvivier Ataulfo de Paiva 566. LEME: Farm. Leme, Av. Prado Junior 237-A.

TRUSTES QUEREM LIQUIDAR A INDÚSTRIA DE ÓLEOS

FORTALEZA, 13 — O deputado Expedito Machado, em entrevista à imprensa desta capital, denunciou a recente manobra dos trustes, visando liquidar a indústria de óleos desta região.

Esclarecendo o assunto, o sr. Expedito Machado disse que as companhias norte-americanas — "Sambra", "Anderson Clayton", "Swith" e "Dianda Lopes", além de outras, estão procurando levar a efeito, neste momento, uma manobra que resultará a baixa forçada do óleo de algodão, o que lhes permitirá, mais tarde, quando a indústria nacional de óleos tiver chegado ao colapso, apoderar-se do mercado e elevar artificalmente o preço daquêle produto. Para tanto — declarou — estão utilizando a própria Comissão de Preços de São Paulo, procurando levá-la a baixar os preços do óleo de algodão. (Asp)

BANCO
PROLAR
JUROS DE 3 A 7%
Aberto ininterruptamente até às 17 horas
RUA SETE, 99
83557

AUMENTOU A PRODUÇÃO BRASILEIRA DE ZIRCÔNIO

O zircônio é produzido pelos Estados de Minas Gerais, São Paulo e Espírito Santo, os quais, em conjunto, apresentam um volume de 3.786 toneladas, com o valor correspondente de Cr$ .... 3.716.000,00. Êstes dados se referem a 1954 e acusam um aumento de 693 toneladas em relação ao ano de 1953.

Em 1954, Minas Gerais figurou com 2.411 toneladas, São Paulo com 1.175, e Espírito Santo com 200 toneladas. Segundo informa o Serviço de Estatística da Produção, do Ministério da Agricultura, de 1949 a 1954, o maior volume de zircônio produzido no país foi o de 1952, com 3.972 toneladas.

Quatro municípios são produtores do mineral em aprêço: Caldas e Poços de Caldas, em Minas Gerais; Águas da Prata, em São Paulo, e Guarapari, no Espírito Santo.

Falências & Concordatas

FALÊNCIA DECRETADA — INDÚSTRIAS DE PALITOS UNIVERSAL LTDA. — No Juízo da 8.ª Vara Cível foi decretada a falência desta firma, estabelecida à rua Ana Neri, 600-B, da qual são sócios, Benito Carvalho e Nelson Magrasi. Foi marcado o prazo de 20 dias para habilitações de créditos, intimado o falido a apresentar em cartório a relação de seus credores sob as penas da lei. O têrmo legal será fixado oportunamente.

FALÊNCIA REQUERIDA — NEWTON NUNES VIEIRA — Zulmira de Oliveira, dizendo-se credora de Cr$ 30.000,00 requereu no Juízo da 10.ª Vara Cível a decretação do negociante supra, estabelecido à rua Barão de Flamengo, 33 M.

DESPACHOS EM FALÊNCIAS E CONCORDATAS — ARTES GRÁFICAS CINCO ESTRÊLAS LTDA. — O Juiz da 2.ª Vara Cível mandou sustar a execução do mandado de prisão e designar dia e hora para as declarações pedidas pelo síndico. O suplicante de fls. 56 deve assinar o têrmo.

JOSÉ DOS SANTOS FAUSTINO — Pelo Juiz da 4.ª Vara Cível foi indeferida a petição de fls. 464, nos têrmos da promoção de fls. 484-v. Foi fixado em 3 meses o prazo para efeitos do art. 115 da Lei de Falências.

SILVIO AUGUSTO SALGADO — O Juiz da 5.ª Vara Cível nos autos de requerimento de falência mandou selar e preparar os autos.

A. P. VIEIRA MÓVEIS — O Juiz da 9.ª Vara Cível nos autos desta concordata mandou o comissão promover o andamento das provas de habilitação para julgamento. Foi indeferido o pedido de fls. 38.

A. ESPIRITO SANTO & CIA. — Nos autos desta falência o Juiz da 9.ª Vara Cível deferiu o pedido de fls. 422, apreciado pelo síndico e pelo Curador das Massas.

CONSTRUTORA INCORPORADORA ECONÔMICA LTDA. (C.I.E.L.) — O Juiz da 9.ª Vara Cível despachou que não cabe ao leiloeiro o encargo dos pagamento pedidos a fls. 1.141. Sôbre os mesmos digam o síndico e o dr. Curador das Massas.

PANIFICAÇÃO E CONFEITARIA SALVADOR DE SÁ LTDA. — Nos autos do crédito impugnado de Clovis Celidonio Monteiro dos Reis o Juiz da 11.ª Vara Cível despachou qeu a decisão de fls. 16v. transitou em julgado, desconhecendo por isso, do pedido de fls. 18.

ALBUQUERQUE & PUGNALINI & CIA. LTDA. — Nos autos desta falência o Juiz da 11.ª Vara Cível despachou; o parecer de fls. 126v, opinando pelo deferimento do pedido do síndico destituído tàcitamente, concorda com a sua permanência no encargo; deferiu, por isso, o pedido de reconsideração do despacho de fls. 111v. Promova o síndico o julgamento dos créditos.

CIA. BRASILEIRA DE TRATORES E EQUIPAMENTOS "COBRATE" — O Juiz da 13.ª Vara Cível deferiu o pedido dos avaliadores, na forma da promoção.

REFRIGERANTES DO BRASIL S/A — Nos autos de habilitações de créditos de Antônio Moreira, o Juiz da 13.ª Vara Cível julgou o mesmo excluido do quadro de credores; ordenando a inclusão de Dias Garcia Importadora S/A. por 5.923,10; J. C. Trigo & Cia. Ltda., 2.582,60; Ralph Harrison Geenwood por Cr$ 50.000,00, todos como quirografários no passivo da concordata supra.

JOSÉ VARGAS RENDAS E BORDADOS S/A. — O Juiz da 13.ª Vara Cível mandou dar vista aos interessados pelo prazo comum de 5 dias, em seguida ao dr. Curador

JOSÉ DE BARROS PAIXÃO — O Juiz da 14.ª Vara Cível mandou ouvir o síndico sôbre o pedido de fls. 162. Em seguida ao dr. Curador das Massas.

VIAÇÃO UNIVERSAL AUTO ONIBUS LTDA. — No pedido de restituição formulado por S/A. White Martins o Juiz da 16.ª Vara Cível mandou juntar prova da publicação do aviso na imprensa.

AÇÕES EXECUTIVAS PROPOSTAS — AUTOR — I.A.P.E.T.C. — Réu — Viação Relampago S/A. — Cr$ ...... 323.118,10.

AUTOR — I.A.P.E.T.C — Réu Emprêsa Fluvial Marítima S/A.

BANCO DA CIDADE
DO RIO DE JANEIRO S. A.
FUNDADO EM 1943
Capital e reservas:
CR$62.000.000,00
Tôdas as operações bancárias
Sede Própria
Av. Presidente Vargas, 309

CULTURA DE TRIGO EM MATO GROSSO

PÔRTO ALEGRE, — O sr. Aurlo Elias, titular da Diretoria da Produção Vegetal do Ministério da Agricultura, vem de regressar de Mato Grosso, onde foi verificar se aquelas regiões são ou não adaptáveis à cultura do trigo.

Falando à imprensa, declarou s.s. que o governador daquêle Estado, por intermédio da sua Comissão de Planejamento da Produção, está empenhado em promover estudos a fim de constatar as possibilidades de fomento à cultura do trigo em Mato Grosso. Com êsse propósito, solicitou ao govêrno do Rio Grande do Sul a ida de um técnico para estudar o assunto, sendo a êle confiada tal missão. (M).

B. HERZOG COMÉRCIO E INDUSTRIA S/A

PAGAMENTO DE DIVIDENDOS

Comunicamos aos Senhores Acionistas que estão sendo pagos os dividendos relativos ao exercício de 1955 na base de 20% (vinte por cento), em nosso escritório central à Rua Miguel Couto, 129, mediante a apresentação das respectivas cautelas.

B. HERZOG — Presidente
17032

NOTICIAS NACIONAIS

Comercialização da safra de cacau da Bahia de 1956/57

Da corrente safra de cacau de 1956-57 a Bahia já vendeu até esta data 1.071.415 sacos de 60 quilos. Inclui-se neste total as vendas efetuadas pelos exportadores e pelas indústrias de subprodutos derivados do cacau. A média geral, no 1.º semestre dêste ano, dos preços que foram apurados nas vendas de cacau da safra 1956-57, amêndoa separadamente, (cêrca de 570.000 sacos), foi de US$ 30,40 por saco ou 23.02 por libra-pêso FOB, preço liquido, isto é, sem comissão.

Se atentarmos que entre 1.º de maio e 15 de junho os preços declinaram paulatinamente de 22.50 cents FOB até atingir o nivel de 21.50 cents, que foi o ponto mais baixo do produto nesta estação, é evidente que aquela média geral de 23.02 cents pode ser considerada vantajosa, uma vez que aquela quantidade acima mencionada foi negociada num mercado assaz ameaçado pelos excessos de suprimentos existentes em todo o mundo. Em 30 de abril, quando a Bahia por não possuir senão uma pequena quantidade disponível de cacau da safra 1955-56 .. (166.000 sacos vendidos de fevereiro-abril), teria sido lógico e acertado que se iniciasse vendas de cacau da safra entrante aproveitando a base então vigente de 22.50 cents. Os negócios foram porém muito reduzidos e naquela data apenas 234.784 sacos de cacau da safra 56-57 haviam sido negociados. Restavam, portanto, pelos cálculos conservadores, cêrca de 1.000.000 de sacos ainda disponíveis para vender até setembro. A impressão geral àquele tempo era de que se não fôsse encontrado um meio de se acelerarem as vendas haveria o risco de se acumular cacau quando as entradas aumentassem, fato êste que acarretaria uma pressão mais forte de vendas. Era isso o que esperavam os operadores estrangeiros, sempre bem informados da nossa situação, e nestas condições começaram a trabalhar muito cautelosamente procurando tirar o máximo de vantagem para si. O argumento era então de que existia cacau suficiente no mundo e que as entradas nos mercados importadores estavam sendo maiores do que as necessidades imediatas dos fabricantes para as suas moagens.

Diante disto os preços foram cedendo até 21.50 cents por libra FOB, a cujo preço a Bahia vendeu quantidade substancial, mas a partir de 15 de junho, com a perspectiva de maior volume de moagem no 2.º semestre dêste ano comparada com igual periodo do ano passado e também que o temporão da Bahia não seria tão grande quanto, propalado, surgiu então melhor procura e em 3 meses (maio a julho) o total vendido atingiu cêrca de 600.000 sacos, a preços em escala ascendente até 25 cents FOB.

Não houve assim resistência contra o curso natural do mercado. Procurou-se sempre o melhor preço sem deixar de vender o produto quando havia interêsse de compra e o resultado é que a Bahia encontra-se, neste momento, numa posição confortável, podendo ir colocando o resto do seu "temporão" e a seguir a safra pròpriamente dita, sem grande ansiedade, criando assim um clima de confiança capaz de ajudar, no mínimo, uma estabilização de preços aos niveis atuais. Esta situação da Bahia, no momento sòzinha no mercado de cacau, está sendo apreciada favoràvelmente pelos principais centros importadores, notadamente Nova York, onde a opinião é de que a Bahia comercializou bem neste ano, colocando razoàvelmente o seu "temporão" num mercado que se desenhava extremamente difícil em virtude dos excedentes existentes. Não cabe discutir se os preços foram bons ou maus, mas sim a habilidade de colocar 1.000.000 de sacos sem perturbar ou deprimir demasiadamente os preços, sem perda de substância, e contribuindo construtivamente para o desenvolvimento do mercado, haja visto que de 21.50 cents progrediu até 25.00 e está hoje a 24.00 cents, num mercado de tom básico bom, cuja indicação permitenos esperar u'a média geral, pelo menos nos primeiros meses do segundo semestre dêste ano, superior à obtida no semestre anterior.

Em declínio a exportação de charque gaúcho para o Norte

De acôrdo com informações prestadas pelo Serviço de Estatística do Instituto de Carnes, verifica-se que o mercado de charque no Norte encontra-se firme nas praças de Salvador e Rio de Janeiro, enquanto que em Recife o mercado não está muito seguro para os negócios de carne, especialmente charque.

Em Salvador, o mercado encontra-se firme, mantendo-se, ainda, a mesma tabela de 29 a 42 cruzeiros o quilo, para os gêneros normais; 42 cruzeiros para os especiais e preços nominais para os fracos e demorados.

No Rio, vigoram os preços de 40,50 a 41 cruzeiros.

No Recife, o preço máximo atingido pelo charque foi de 41 cruzeiros por quilo, vigorando preços normais para artigos fracos e demorados. O mercado de sêbo naquelas praças permanece firme, vigorando os preços de 26 cruzeiros e 26,50.

As entradas de charque nos mercados do Norte na safra passada, compreendendo o período de 1 a 7 de agôsto de 55 foram de 15.760 fardos. O total neste ano, no mesmo período, foi de, apenas, 5.531, havendo uma diferença para menos de 10.229 fardos.

Durante o mês de julho, houve uma diferença a menos de 4.214 fardos de charque, em comparação com igual período do ano de 55. Durante o primeiro semestre de 55 foram vendidos 225.531 fardos de charque gaúcho para o Norte, enquanto que neste ano as vendas atingiram apenas 195.508 fardos, resultando uma diferença para menos de 30.026 fardos. M.

Criação de um Banco de Custeio Agrícola

Em reunião da Sociedade Rural Brasileira, o sr. José Vasconcelos de Almeida Prado Júnior apresentou sugestão para a criação, no Estado de São Paulo do Banco de Custeio Agrícola. O trabalho recomenda a criação, no Banco do Estado de São Paulo, de uma carteira incorporadora de bancos regionais — Banco de Custeio Agrícola — a fim de organizá-los e orientá-los; organização dos bancos, a princípio, nos municípios que os reclamarem e, preferencialmente, nas sedes de comarcas; o capital inicial de tais bancos deverá ser, no mínimo, de 100 mil cruzeiros e sem limite, fazendo-se a emissão de novas ações para satisfazer as exigências de novos contratos, de acôrdo com o desenvolvimento e aceitação que êles forem tendo; os empréstimos serão regulados pelos contratos e feitos em prestações de acôrdo com as exigências do gênero de culturas e com o penhor dos frutos da terra, avaliados anualmente por dois lavradores vizinhos; os empréstimos vencerão juros de 6% e os contratos prevalecerão por três anos, com acertos de contas anuais, transferindo-se qualquer diferença para o contrato referente ao ano seguinte; cada ação terá o valor de Cr$ 2.000,00 e dará direito ao empréstimo de Cr$ 10.000,00, vigorando para os contratos com a entrada de 20% de seu valor nominal; os bancos terão uma diretoria de três membros eleitos por três anos: presidente, secretário e tesoureiro; e mais três sócios para membros do Conselho Fiscal, devendo todos exercer seus mandatos sem remuneração estabelecida e com direito a 20% do lucro liquido apurado em balanço de 31 de dezembro de cada ano; o Banco do Estado deverá obter isenção de todos os impostos e selos sôbre tais transações, como auxilio aos lavradores que assim se libertarão das dificuldades hoje vigentes; para uma instalação modesta de cada Banco de Custeio Agrícola, o Banco do Estado de São Paulo, pela Carteira Incorporadora, abonará a quantia de Cr$ 100.000,00, e mais a de Cr$ 300.000,00 para início das transações, e receberá notas promissórias emitidas com fundamento nos contratos, podendo redescontá-las, devolvendo-as no fim dos prazos para a sua renovação juntamente com o novo contrato anual. Asp.

Produtoras gaúchas pleiteiam medidas em favor da economia do Estado

Em reunião realizada no Instituto Rio-Grandense de Arroz, por convocação da Federação das Associações Orizicolas, importantes assuntos ligados ao arroz e à agricultura em geral foram debatidos. A sessão foi presidida pelo presidente daquela entidade, sr. Olmiro Simões Pires e contou com a presença de representantes da Associação Comercial, Sindicato da Indústria do Arroz e da diretoria do IRGA, nas pessoas dos srs. Walter Schmidt, diretor-comercial e presidente em exercício, e Paulo Annes Gonçalves, diretor-técnico. Iniciando os trabalhos, falou o sr. Alvaro Ornelas que discorreu sôbre o nosso sistema cambial. Em seguida, foram amplamente debatidos assuntos constantes da pauta da reunião.

Por proposta do presidente da Federação das Associações Orizicolas foi aprovada pelo plenário a sugestão para uma ação conjunta por parte das classes produtoras rio-grandenses, no sentido de pleitear junto ao govêrno federal medidas em favor da economia gaúcha.

Foram ratificadas as bases sugeridas pelo IRGA para os preços mínimos da próxima safra e apresentadas, em circunstanciado estudo à Comissão de Financiamento do Ministério da Fazenda. Essas bases são as seguintes: arroz beneficiado japonês especial, Cr$ 735,00 o saco de 60 quilos; arroz blue-rose, Cr$ 755,00.

Foi resolvido que será enviado um memorial ao governador do Estado e aos lideres de bancadas da Assembléia Legislativa, expondo a situação da lavoura orizicola e pleiteando a não elevação, em caráter excepcional pelo menos êste ano, do impôsto de vendas e consignações, em nenhuma das operações do arroz.

Outra medida foi aprovada para que seja pleiteada a isenção ou então, condições especiais nos ágios para a importação de maquinaria, implementos e peças destinadas à agricultura. Asp.

(Continua na página seguinte)

À PRAÇA

CUSTÓDIO FERREIRA MACHADO comunica à PRAÇA e a quem interessar possa, que contratou a venda do seu estabelecimento, sito à rua Mena Barreto, na cidade de Nilópolis, Estado do Rio, ao sr. JOSÉ FERREIRA PEDRAES, a fim de quem se julgar credor, comparecer no endereço supra, dentro do prazo da lei, para receber o que for de direito mediante comprovante legais.
Nilópolis, em 10 de Agôsto de 1956.
— (a) Custódio Ferreira Machado
13289

Indústrias de Bicicletas e Motocicletas Gulliver S/A.

PAGAMENTO DE DIVIDENDOS

Comunicamos aos Senhores Acionistas que estão sendo pagos os dividendos relativos ao exercício de 1955, na base de 30% (trinta por cento), em nosso escritório central à Rua Cralos Seidel, 345, mediante a apresentação das respectivas cautelas.

B. HERZOG — Presidente
17031

NO ESTADO DE SÃO PAULO — Adamantina — Alvares Machado — Andradina — Araraquara — Assis — Bariri — Bauru — Bilac — Birigui — Braz (Urbana) — Braúna — Cafelândia — Campinas — Cândido Mota — Cosmorama — Dracena — Duartina — Fernandópolis — Flórida Paulista — Gália — Garça — Getulina — Guarantã — Ibirarema — Irapuru — Jaú — Junqueirópolis — Lapa (Urbana) — Lins — Lucélia — Marilia — Martinópolis — Mercado (Urbana) — Mirandópolis — Osvaldo Cruz — Ourinhos — Pacaembú — Parapuã — Pederneiras — Penápolis — Penha (Urbana) — Pinheiros (Urbana) — Piraju — Pirajuí — Pompéia — Presidente Alves — Presidente Bernardes — Presidente Prudente — Presidente Venceslau — Promissão — Rancharia — Regente Feijó — Ribeirão Prêto — Santa Cruz do Rio Pardo — Santo Anastácio — Santos — São José do Rio Prêto — São Manoel — Tupã — Tupi Paulista — Valparaiso — Vera Cruz — Votuporanga. NO ESTADO DO PARANÁ — Apucarana — Arapongas — Assai — Astorga — Bandeirantes — Cambará — Cambé — Cornélio Procópio — Curitiba — Jandáia do Sul — Londrina — Mandaguari — Marialva — Maringá — Paranaguá — Paranavai — Rolândia — Santa Amélia — Sertanópolis. NO DISTRITO FEDERAL — Centro — Madureira. NO ESTADO DE MATO GROSSO — Campo Grande. NO ESTADO DE MINAS GERAIS — Belo Horizonte — Juiz de Fora. NO ESTADO DO RIO DE JANEIRO — Campos.

BANCO BRASILEIRO DE DESCONTOS S/A.

SEDE — Rua Alvares Penteado, 161 a 180 e Rua 15 de Novembro n.º 233 — SÃO PAULO
FILIAL — Rua da Candelária n.º 4 — RIO DE JANEIRO
CAIXA POSTAL, 8.250 — ENDEREÇO TELEGRAFICO: "BRADESCO"
CAPITAL REALIZADO CR$ 175.000.000,00 — RESERVAS CR$ 175.000.000,00 — LUCROS SUSPENSOS CR$ 15.490.772,40.
BALANCETE EM 31 DE JULHO DE 1956, COMPREENDENDO AS OPERAÇÕES DA MATRIZ E DAS AGÊNCIAS MARGINADAS

CONSELHO CONSULTIVO

Cel. Albino Alves da Cruz Sobrinho
Antônio Sampaio Ferraz
Ataliba J. Pompeo do Amaral
Dr. Camilo Gavião de Souza Neves
Francisco de Paula Leite Sobrinho
Dr. Geraldo de Andrade Carvalho
Henrique Schiefferdecker Filho
Luiz Duarte Silva
Luiz de Souza Leão
Olavo A. Ferraz
Oswaldo Pereira de Barros
Dr. Paulo de Tarso Santos
Dr. Pedro Delamare São Paulo
Raul Arruda
Vicente Felicio Primo

ATIVO	Cr$
CAIXA E BANCOS	643.872.674,30
TITULOS DESCONTADOS	3.391.309.280,90
AGÊNCIAS	1.038.928.585,00
CORRESPONDENTES	21.509.330,60
APÓLICES E OBRIGAÇÕES FEDERAIS	63.008.613,00
IMÓVEIS E MOVEIS	282.949.548,40
OUTROS CRÉDITOS	391.227.699,30
CONTAS DE RESULTADOS	50.449.450,10
CONTAS DE COMPENSAÇÃO	2.815.360.098,40
TOTAL	8.721.615.280,00

PASSIVO	Cr$
CAPITAL E RESERVAS	350.000.000,00
DEPÓSITOS	3.921.567.842,70
AGÊNCIAS	1.013.454.836,00
CORRESPONDENTES	271.439.303,80
ORDENS DE PAGAMENTOS E OUTROS CRÉDITOS	214.024.179,70
CONTAS DE RESULTADOS	135.769.019,40
CONTAS DE COMPENSAÇÃO	2.815.360.098,40
TOTAL	8.721.615.280,00

São Paulo, 8 de agôsto de 1956

a) — Dr. J. Cunha Júnior — Diretor-Presidente
a) — Donato Francisco Sassi — Diretor Vice-Presidente
a) — Amador Aguiar — Diretor-Superintendente
a) — Luiz Silveira — Diretor-Gerente
a) — Lando Natél — Diretor-Gerente
a) — Basilio Troncoso Filho — Diretor-Adjunto
a) — Leonardo Grácia Júnior — Diretor-Adjunto
a) — Mário Attab — Gerente
a) — Raul Passarelli — Gerente
a) — José Faria Basilio — Sub Gerente e Chefe da Contabilidade (C.R.C. — S.P. — n. 3.054)

VIDA COMERCIAL

I) Câmbio no Brasil

Ontem, êsse mercado funcionou calmo, tendo o Banco do Brasil oficializado as seguintes taxas:

	Vend.	Comp.
Libra	52,6960	51,4080
Dólar	18,82	18,36
Franco suíço	4,4260	4,2834
Franco belga	0,3784	0,3691
Lira	0,0301	0,0294
Peso uruguaio	4,3921	4,2402
Peso argentino	N/c.	N/c.
Franco francês	0,0538	0,0525
Escudo	0,6607	0,6328
Florim	4,9494	4,8285
Coroa sueca	3,6402	3,5513
Coroa dinamarquesa	2,7499	2,6340
Coroa tcheco-eslovaca	2,6139	2,55
Marco	4,5051	4,3950

OURO FINO

O Banco do Brasil afixou para compra do ouro fino, 1.000/1.000, o preço de Cr$ 20,8176, por grama.

a) CAMBIO LIVRE

(Dia 13-8-956)

Cotações do dólar:
Na abertura: Compra Cr$ 73.50. Venda Cr$ 75.50.
No fechamento: Compra Cr$ 73.00 a 73.30. Venda Cr$ 75.00 a 75.30.

Cotações da libra:
Na abertura: Compra Cr$ 201.00 Venda Cr$ 207.00.
No fechamento: Compra Cr$ 199.00 a 200.00. Venda Cr$ 205.00 a 206.00.

Cotações do marco:
No fechamento: Compra Cr$ 17.20. Venda Cr$ 17.8[illegible].

Cotação da lira:
No fechamento: Compra Cr$ 0.125. Venda Cr$ 0.120.

Cotação do escudo:
No fechamento: Venda Cr$ 2.65.

MERCADO — Na abertura, firme; no fechamento, estável.

b) CAMARA SINDICAL

MEDIAS CAMBIAIS FIXADAS EM 10-8-956

	Cr$
MERCADO LIVRE	
América do Norte — Dólar	76,52
Alemanha — Marco	18,21
Bélgica — Franco belga	1,57
Canadá — Dólar	78,50
Dinamarca — Coroa	9,49
Holanda — Florim	19,83
Inglaterra — Libra	210,61
Portugal — Escudo	2,6916
Suécia — Coroa	14,06
Suiça — Franco	17,89
Uruguai — Pêso	19,20
MERCADO OFICIAL	
América do Norte — Dólar	18,82
Alemanha — Marco	4,5042
Dinamarca — Coroa	2,7499
França — Franco	0,0538
Holanda — Florim	4,9492
Inglaterra — Libra	52,6284
Itália — Lira	0,0301
Suécia — Coroa	3,6402
MERCADO DE MOEDAS	
América do Norte — Dólar	77,00
Alemanha — Marco	19,50
Argentina — Pêso	2,56
Austria — Shilling	3.80
Chile — Pêso	0,16
Espanha — Peseta	1,81
França — Franco	0,1950
Holanda — Florim	21,50
Inglaterra — Libra	210,77
Itália — Lira	0,1279
Portugal — Escudo	2,77
Suiça — Franco	19,00
Uruguai — Pêso	18,57

BANCO DO BRASIL

Bonificação sôbre exportações conforme Instrução n. 131, da SUMOC:

1ª Categoria:	
Dólar USA	18,70
Convênio	22,36
Libra	52,36
Suiça	4,3608
França	0,0491
Bélgica	0,3740
Suécia	3,3249
Dan. Kr.	2,4661
Islândia	48,132
D. M.	4,4524
Florim	4,9211
Lira	0,0299
2ª Categoria:	
Dólar USA	24,70
Convênio	22,95
Libra	69,16
Suiça	5,76
França	0,0655
Bélgica	0,4940
Suécia	4,4390
Dan. Kr.	3,2924
Islândia	64,28
D. M.	5,8809
Florim	6,50
Lira	0,0395
3ª Categoria:	
Dólar USA	35,64
Convênio	34,41
Libra	103,592
Suiça	8,5444
França	0,0983
Bélgica	0,7328
Suécia	6,6557
Dan. Kr.	4,9365
Islândia	96,348
D. M.	8,7238
Florim	9,6422
Lira	0,0586
4ª Categoria:	
Dólar USA	48,64
Convênio	45,92
Libra	136,192
Suiça	11,3428
França	0,1312
Bélgica	0,9728
Suécia	8,882
Dan. Kr.	6,5878
Islândia	128,576
D. M.	11,5809
Florim	12,8001
Lira	0,0778

MINISTÉRIO DA MARINHA
ARSENAL DE MARINHA DO RIO DE JANEIRO
DEPARTAMENTO DE INTENDÊNCIA
Secção de Contrôle do Material
CONCORRENCIA N.º 4/56

Faço público para conhecimento dos senhores interessados, de ordem do Exmº Sr. Almirante Diretor do Arsenal de Marinha do Rio de Janeiro, que no dia 31 do corrente mês, às 14,00 horas, no 4º andar do Edifício 23 — Ilha das Cobras — nesta Capital, serão recebidas propostas para os serviços de INSTALAÇÕES HIDRÁULICAS E SANITÁRIAS do Edifício nº 2, ora em construção neste Arsenal.

Informações e especificações na Secção de Controle do Material, diàriamente das 9.00 às 16,00 horas, exceto aos sábados.

Arsenal de Marinha do Rio de Janeiro 10 de Agosto de 1956 — (a) *Evandro Silva Leal — Cap. de Corveta (IM) Encarregado da Secção de Controle do Material* 27344

II) Câmbios Estrangeiros

a) NOVA YORK, 13.

Abertura — Nova York sôbre Londres por £ 2.7818 comp. e 2.7831 vend. Montreal telegr. por $ 1.0194 comp. e 1.0200 vend. Rio de Janeiro por Cr$ 1.30 comp. e 1.34 vend. Buenos Aires tel. por P. 3.30 comp. e 3.33 vend. Montevidéu por P. 23.25 comp. e 23.75 vend. Paris tel. por F. 0.2851 comp. e 0.2857 vend. Berna telegr. por F. 23.33 comp. e 23.34 vend. Estocolmo por Kr. 19.32 comp. e 19.34 vend. Madrid, taxas media por P. 2.38. Lisboa, telegr. por Escudo 3.49 comp. e 3.50 vend. Bélgica tel. por F. 2.0050 comp. e 2.0062 vend. Amsterdam tel. por Gr. 26.10 comp. e 26.12 vend. Alemanha tel. por Mark 24.35 comp e 24.43 vend.

b) NOVA YORK, 13.

Fechamento — Nova York sôbre: Londres telegráfica por £ 2.7810 comp. e 2.7831 vend. Montreal tel. por $ 1.0187 comp. e 1.0193 vend. Rio de Janeiro por Cr$ 1.32 comp. e 1.36 vend. Buenos Aires telegr. por P. 3.30 comp. e 3.33 vend. Montevidéu tel. por P. 22.95 comp. e 23.20 vend. Paris tel. por F. 0,2851 comp. e 0.2857 vend. Berna tel. por F. 23.33 comp e 23.34 vend. Estocolmo por Kr. 19.32 comp. e 19.34 vend. Lisboa tel. por Esc. 3.49 comp. e 3.50 vend. Bélgica tel. por P 2.0050 comp. e 2.0062 vend. Amsterdam tel. por Gr. 26.10 comp. e 26.12 vend. Alemanha tel. por M. 24.35 comp. e 24.42 vend. Madrid, taxa média por P. 2.36.

c) LONDRES, 13.

Abertura — Londres à vista. por £ sôbre Novo York por $ 2.7825 comp. e 2.7831 vend. Canadá por $ 2.7294 comp. e 2.7306 vend. Bruxelas por F. 139.2250 comp. e 139.2750 vend. Copenhague por Kr. 19.3525 comp. e 19.3550 vend. Paris por F. 982.00 comp. e 982.25 vend. Alemanha Ocidental por M. 11.6962 comp. e 11.6987 vend. Amsterdam por F. 10.6462 comp. e 20.6487 vend. Itália por L 1.74850 comp. e 1.748 vend. Oslo por Kr. 19.9875 comp. e 19.99 vend. Lisboa por Escudo 80.10 comp. e 80.20 vend. Estocolmo por Kr. 14.40 6c2omp. e 14.4087 vend. Berna por F. 12.1775 comp. e 12.18 vend. Montevidéu por P. 11.44 comp e 11.56 vend. Buenos Aires por P. 82.00 comp e 85.00 vend. Rio de Janeiro (livre), por Cr$ 198.00 comp. e 208.00 vende. Praga por Kr. 20.00 comp. e 20.25 vend. Madrid (oficial), por P. 30.66 comp. e 31.66 vend.

d) LONDRES, 13.

Fechamento — Londres. à vista. por £, sôbre: Nova York por $ 2.7825 comp. e 2.7831 vend. Canadá por $ 2.7275 comp. e 2.7287 vend Bruxelas por F. 139.25 comp. e 139.2750 vend. Copenhague por Kr. 19.3525 comp. e 19.3550 vend. Paris por F. 981.87 comp. e 982.12 vend. Alemanha Ocidental por M. 11.6975 comp. e 11.70 vend. Amsterdam por F. 10.6462 comp. e 10.6487 vend. Itália por L. 1.748 comp. e 1.740 vend. Oslo por Kr. 19.9875 comp. e 19.99 vend. Lisboa por Esc. 80.10 comp. e 80.20 vend. Estocolmo por Kr. 14.4075 comp. e 14.41 vend. Berna por F. 12.1787 comp. e 12.1812 vend. Montevidéu por P. 11,44 comp. e 11.56 vend. Buenos Aires por P. 82.00 comp e 85.00 vend. Rio de Janeiro (livre), por Cr$ 198.00 comp. e 208,00 vend. Praga por Kr. 20.0[illegible] comp. e 20.25 vend. Madrid (oficial), por P. 30.66 comp. e 31,66 vend.

e) MONTEVIDEU, 13.

Fechamento (Mercado livre para transferências e pagamento de serviços financiais):
Sôbre Londres, à vista, por £:
Taxa de compra (P) — 11.95.
Taxa de venda (P) — 12.00.
Sôbre Nova York, à vista por 100 dólares:
Taxa de compra (P) — 434.50.
Taxa de venda (P) — 435.50.

f) BUENOS AIRES, 13.

Fechamento:
Sôbre Londres, à vista, por £:
Taxa de compra (P) — 82.65.
Taxa de venda (P) — 82.48.
Sôbre Nova York, à vista por 100 dólares:
Taxa de compra (P) — 3.000.00.
Taxa de venda (P) — 2.995.00.

g) STOCK EXCHANGE DE LONDRES

LONDRES, 13.
Plano B:
Titulos brasileiros:
Federais — Empréstimo de 1913, 5 % — 48.15.0.
Estaduais — Distrito Federal, 5 % (nacionalizado) — 11.0.0. Rio de Janeiro, 1927, 7 % — 43.0.0. Bahia 1928, 5 % — 44.0.0.
Titulos diversos — Bank of London & South América, Ltda. — 4.15.3. Cables & Wireless Ltd., ordinárias — 0.10.3. Ocean Wilson (Holdings), ordinárias — 0.15.6. Imperial Chemical Industries, Ltd. — 2.3.7. Lloyd's Bank Ltd, ("A" Shares) — 2.11 0. Rio Flour Mills e Granaries, Ltd. — 1.11.0. São Paulo Railway, Co., Ltd. (ações 10/-) — 0.4.4.
Titulos estrangeiros — Consols 2 1/2 % — 51.11.3. Emp. de Guerra Britânico, 3 1.2 %, 1927/47 — 69.18.9. Shell Transport Trading — 7.2.6. Canadian Eagle Oil — 3.3.3. Royal Dutch Petroleum — 77.0.0.

III) Bôlsa de Valores

Funcionou, ontem, ativo o mercado de títulos, cujos negócios realizados foram regulares. Mas, os papéis em evidência não apresentaram alteração alguma de importância, a não ser as ações da Siderúrgica Belgo Mineira, que estiveram firmes e melhoradas. Tudo o mais regulou em situação calma e sem modificação, tanto as apólices da União, como as obrigações de Guerra, e os demais papéis, como se vê das vendas e ofertas adiante.

Observação — As ações da Valéria cotaram-se com vendedos a Cr$ 2.5,00 e Cr$ 215,00 compradores, as da 1ª, a Cr$ 233,00 e 213,00 as da 2ª e a Cr$ 237,00 e 217,00, as da 3ª, respectivamente, e não como saiu publicado.

a) VENDAS

	Cr$
Apólices da União:	
3 Unif. Extraviadas	85,00
11 Idem, Cr$ 1.000,00, extraviadas	480,00
1 D. Emis. pt.	715,00
41 Idem	720,00
370 Idem, Emp. antigos	695,00
50 Idem	700,00
245 Reajust.	725,00
Obrigações:	
2 T. Nac. 1930	810,00
12 Ferroviarias	810,00
142 Guerra, de Cr$ 1.000,00	780,00
2 Idem, de Cr$ 5.000,00	3.980,00
30 Idem	4.000,00
Apólices estaduais:	
9 Minas, 7 %, pt.	380,00
180 Idem	385,00
30 Minas — Rec. Econ., 2ª série	525,00
300 Minas, 1934, pt., 1ª série	103,00
3 Idem, 2ª série	99,00
50 Idem	100,00
186 Idem, 3ª série	103,00
2 Pernambuco	29,00
43 São Paulo	175,00
20 Idem, 4º Centenário	345,00
234 Idem, uniformizadas	773,00
192 Idem	775,00
Municipais do Distrito Federal:	
20 Emp. 1951, pt., Lei 800	590,00
22 Emp. Municipal, Lei 820	710,00
75 Emp. 1931	166,00
Ações de companhias:	
100 Sul America — Cia. Nac. de Seg. de Vida, Cr$ 1.000,00	3.000,00
146 São Pedro de Alc., Cr$ 200,00, pt.	285,00
27 Panair, de Cr$ 200,00	330,00
2.000 Butiá, Cr$ 100,00	41,00
1.000 Idem	42,00
200 C. Brahma, ord., Cr$ 200,00	510,00
721 Idem	513,00
250 Idem	514,00
643 Idem, pref.	510,00
164 Idem	511,00
168 D. Santos, pt., Cr$ 200,00	210,00
150 Ferro Brasileiro, Cr$ 300,00	610,00
440 F. e L. Paraná, de Cr$ 200,00	145,00
2.304 Mesbla, Cr$ 200,00	264,00
100 Sta. Rosa, Cr$ 200,00	125,00
25 B. Mineira, pt., Cr$ 1.000,00	1.790,00
589 Idem	1.800,00
50 Sid. Mannesmann, Cr$ 1.000,00, pref.	1.090,00
Debêntures:	
158 Cia. Docas de Santos, Cr$ 200,00, 7 %	180,00
Alvarás:	
100 Bco. Cred. Pessoal, Pref.	116,00
1 Tit. S/ Automovel C. do Brasil	6.600,00
1 Tit. S/ Jockey Club Brasileiro	144.000,00

b) OFERTAS

	Vend. Cr$	Comp. Cr$
Apolices da União:		
Uniformizadas, 5 %	600,00	595,00
Div. Emissões, nom., 5 %	610,00	605,00
D. Emissões, port.	725,00	—
Idem, antigas	700,00	698,00
Idem, cautela (Pecuária)	700,00	—
Reaj. Economico	728,00	725,00
Obras do Porto, 5 %	715,00	—
Obrig. do Tesouro:		
Emp. 1921, 7 %	—	795,00
Emp. 1930, 6 %	815,00	810,00
Emp. 1932, 6 %	—	1.000,00
Emp. 1939, 7 %	800,00	—
Emp. 1937, 6 %	750,00	—
Ferroviárias, 7 %	815,00	—
Ob. de Guerra:		
De Cr$ 5.000,00, 6 %	4.000,00	3.980,00
De Cr$ 1.000,00, 6 %	780,00	775,00
Apols. estaduais:		
Centenário de São Paulo, 5 %	342,00	340,00
Estado do Rio, Eletrificação, 8 %, 2ª série	680,00	—
Est. do Rio — Rodoviárias	330,00	320,00
Estado do Rio, 8 %, Decreto 243	650,00	—
Estado do Rio, 6 %, nom.	350,00	320,00
Est. Rio Grande do Sul, Rod., 8 %	—	890,00
Pref. Belo Horizonte, 7 %	380,00	—
Pref. de Niterói, Cr$ 600,00, 5 %	180,00	170,00
Prefeitura de Campos, 8 %	500,00	—
Pref. Niterói, de Cr$ 200,00, 8 %	100,00	—
Est. de São Paulo, 5 %, pt.	180,00	175,00
Estado de São Paulo, 8 %, uniformizadas	773,00	770,00
Unificadas de São Paulo, 6 %	570,00	565,00
Ferroviárias de São Paulo	—	625,00
Est. do Rio, Eletrificação, 3 %	800,00	—
Minas Gerais, 5 %, pt.	—	270,00
Minas Gerais, 2.177	520,00	—
Minas Gerais, 7 % (ab. e out.)	—	350,00
Binomio (Energia e Transporte)	475,00	—
Idem, Emp. Popular	205,00	—
Pref Belo Horizonte, 7 %	400,00	380,00
E. Minas, Cr$ 200,00, 5 %, 1ª série	103,00	102,00
E. Minas, Cr$ 200,00, 5 %, 2ª série	100,00	—
E. Minas, Cr$ 200,00, 5 %, 3ª série	103,00	102,00
Recuperação Economica, 7 %, 2ª série	525,00	515,00
Recuperação Economica, 7 %, 2ª série	—	515,00
Recuperação Economica, 7 %, 3ª série	510,00	—
Apls Municipais:		
Decreto 1.535, 7 %	165,00	163,00
Decreto 1.550, 7 %	—	165,00
Dec 1.999, 7 %	—	190,00
Decreto 2.097, 7 %	—	190,00
Emp. 1917, port. 6 %	—	162,00
Emp. 1931, port., 6 %	167,00	166,00
Emp. 1914, port., 6 %	—	180,00
Emp. 1954, port., 5 % (Lei 800)	600,00	590,00
Idem, Lei 820	710,00	680,00
Duque de Caxias	1.021,00	1.019,00
Ações de Bancos:		
Andrade Arnaud	600,00	—
Brasil, S. A.	1.090,00	—
Boavista, S. A.	1.780,00	—
Comércio, nom.	—	—
Idem, port.	385,00	—
Café, S. A.	—	200,00
Credito Mercantil	255,00	245,00
Crédito Pessoal, pref.	116,00	115,00
Português do Brasil, nom.	—	420,00
Idem, port.	—	440,00
Prefeitura do Distrito Federal	195,00	190,00
Regional	—	170,00
Ribeiro Junqueira	—	200,00
Oliveira Roxo, pref.	—	220,00
Idem, ord.	—	240,00
Mercantil do Rio de Janeiro	—	470,00
Sotto Maior	1.100,00	—
Moreira Salles	—	250,00
Cias de Seguros:		
Argos	—	1.700,00
Confiança	600,00	500,00
Boavista, S. A.	1.850,00	1.750,00
Internacional	2.000,00	1.500,00
União dos Proprietarios	620,00	600,00
Previdente	6.200,00	6.000,00
Sul América Seg. de Vida	—	3.000,00
Cia de Estradas de Ferro e Transportes:		
Minas de São Jerônimo, ord.	41,00	40,00
Idem, pref.	70,00	—
Aerovias Brasil	—	130,00
Panair do Brasil	—	330,00
Paulista, nom.	—	139,00
Idem, port.	150,00	146,00
Novunidos Navegação S. A.	1.500,00	1.000,00
Caramurú	1.800,00	—
Cias. de Tecidos:		
America Fabril	—	400,00
Brasil Ind.	210,00	200,00
Corcovado	320,00	310,00
Confiança	—	200,00
Petropolitana	—	380,00
Manufatora Fluminense	210,00	—
Industrial Campista	200,00	—
Progresso Industrial	—	450,00
Nova América	700,00	—
S. Pedro Alc.	300,00	285,00
Brasil Industrial	215,00	—
Cias Diversas:		
Arno S. A. Ind. e Comércio, pref.	—	1.100,00
A Exposição Modas, S. A.	1.110,00	—
Idem, ex-div.	—	1.070,00
A Sensação Modas, S. A.	1.050,00	—
Brasileira de Energia Elétrica	—	139,00
Brasileira de Meias	—	330,00
Brasileira de Roupas	1.020,00	—
Brasil Oiticica	—	225,00
Fios e Cabos Plásticos	2.500,00	2.000,00
Carb. Minas de Butiá	41,00	40,00
Concreto Redimix	700,00	—
Condoroil Tintas	—	1.000,00
Cobrasil	1.300,00	—
Carioca Industrial	—	130,00
Cerv. Brahma, ord.	510,00	505,00
Idem, pref.	—	504,00
Cerv. Bohemia	—	90,00
Cerv. Cayrú	1.000,00	—
Cimento Aratu	1.210,00	1.190,00
Cimento do Vale Paraiba	235,00	220,00
Comp. Ind. Freitas Soares	180,00	—
Cimento Paraiso	120,00	110,00
Docas de Santos, nom.	—	225,00
Idem, port.	210,00	202,00
Docas de Bahia	280,00	—
Fab. de Motores e Artefatos de Metal	1.250,00	—
Ferro Brasileiro	610,00	605,00
Fábrica Nac. de Motores	—	130,00
Eletromar — Ind. Ele.	1.050,00	1.030,00
Mesbla, S. A.	265,00	264,00
Cavalcanti Junqueira S. A., nom.	2.500,00	—
Fôrça e Luz de Minas	—	140,00
Fôrça e Luz do Paraná	145,00	140,00
Harkson — Ind. e Com. Kibon, S. A.	160,00	145,00
Listas Telefonicas Brasileiras	—	281,00
Lutz Ferrando	500,00	—
Lab. Moura Brasil	1.200,00	—
Lab. Silva Araujo Roussel	—	2.200,00
Lojas Americanas	1.050,00	—
Manufatora Brinquedos Estrêla	1.250,00	—
Ind. Quimicas Mangual, S. A.	1.230,00	1.200,00
Ref. Petróleo União	1.800,00	1.500,00
Mangual S. A.	1.250,00	—
Motorista U. Com. e Importadora	—	300,00
Máquinas Piratininga	—	1.050,00
Ultragás, pref.	—	180,00
Sider. Mannesmann ord.	1.120,00	1.100,00
Sid. Mannesmann, Cr$ 1.000,00, pref.	1.090,00	1.060,00
Sanson Vasconcelos — Ind. de Ferro ord.	900,00	—
Idem, c/ div.	2.020,00	1.000,00
Sid. Belgo Mineira	1.800,00	1.795,00
Import. e Export. Sta. Rosa	—	1.100,00
S. A. Marvin	270,00	—
Sudeleiro, ord., nom.	1.650,00	—
Sid. Nacional	—	210,00
Terras e Colonização	20,00	5,00
Parafusos Sta. Rosa	—	125,00
Pneus General, pref.	780,00	760,00
Pneus General, ord.	790,00	—
Paulista de Fôrça e Luz	160,00	152,00
Sul America Terrestre	1.750,00	—
Sul Mineira de Eletricidade, pref.	—	102,00
White Martins	415,00	—
Vale do Rio Doce nom.	—	800,00
Idem, port.	880,00	800,00
Valéria, 1ª	235,00	215,00
Valéria, 2ª	233,00	213,00
Valéria, 3ª	237,00	217,00
Debêntures:		
C. Brahma	5.000,00	—
Docas de Santos	181,00	180,00
F. L. Nordeste do Brasil	700,00	—
Hoteis Palace	—	800,00
Bco. Hip. Lar Brasileiro, de Cr$ 200,00, (2ª série)	—	146,00
Idem, 1ª	200,00	—
Bco. Hip. Lar Brasileiro, Cr$ 1.000,00, 3ª série	—	740,00
Sul Mineira de Eletricidade	—	105,00
Letras Hipotecárias:		
Brasil, S. A.	720,00	—
Banco Prefeitura do Distrito Federal, 7 %	650,00	630,00

IV) Mercadorias

c) ALGODAO

O mercado de algodão em rama regular ontem calmo e sem alteração nos preços. Não houve entrada e sairam 257, ficando em depósito 31.570 fardos.

COTAÇOES POR 10 QUILOS
Condições do Mercado

Em cruzeiros	
Fibra longa:	
Seridó, tipo 3	460,00 a 465,00
Seridó, tipo 4	455,00 a 460,00
Sertões, tipo 3	410,00 a 415,00
Sertões, tipo	385,00 a 390,00
Ceará, tipo 3	405,00 a 410,00
Ceará, tipo 5	Nominal
Fibra curta:	
Matos, tipo 3	375,00 a 380,00
Matas, tip 5	355,00 a 360,00
Paulista, tipo 3	Nominal
Paulista, tipo 5	410,00 a 410,00

ALGODAO A TERMO
Por 1 Quilo
SAO PAULO, 13.

MESES	Abert.	Fech.
Agôsto, 1956	N/c.	N/c.
Outubro, 1956	35,15	35,39
Dezembro, 1956	36,85	36,99
Março, 1957	39,10	N/c.
Maio, 1957	37,55	37,60
Julho, 1957	37,60	37,60

Cotações do disponivel

Tipo 4	37,07
Tipo 5	35,60
Tipo 6	31,73

VENDAS — Abertura: não houve; no fechamento, não houve.
Posição — Na abertura, estável; no fechamento: estável.

EM PERNAMBUCO
RECIFE, 13.
Mercado — Estável.
COTAÇÕES — POR 60 QUILOS — Cristais, Cr$ 500,00 e demerara, Cr$ 560,00.
Entradas — Ontem: 238; desde 1º de setembro, 256.090.
Exportação: Nada.
Existência: 15.049.
Consumo: 700

NOVA YORK, 13.

	Abert.	Int.	Fech.
Outubro, 1956	33,26	33,33	33,43
Dezembro, 1956	33,27	33,29	33,35
Março, 1957	3.,08	23,10	33,18
Maio, 1957	33,75	32,75	32,86
Julho, 1957	32,28	32,21	32,38
Outubro, 1957	31,47	31,51	31,55
Amp. Sp. Mildes	—		34,45

NA ABERTURA — Mercado estável, com alta de 2 a 4 pontos.
NA INTERMEDIARIA — Mercado estável, em alta de 7 a 15 pontos.
NO FECHAMENTO — Mercado estável, com alta de 11 a 24 pontos.

b) CACAU

NOVA YORK, 13.

MESES	Abert.	Fech.
Setembro, 1956	26,10	26,12
Dezembro, 1956	26,75	26,80
Março, 1957	.7,45	27,45
Maio, 1957	27,65	27,71
Julho, 1957	28,09	28,01

VENDAS — Na abertura, nada; no fechamento 228 contratos.
NA ABERTURA — Mercado apenas estável, com baixa de 10 a 17 pontos.
NO FECHAMENTO — Mercado apenas estável, com baixa de 8 a 12 pontos.

c) TRIGO

CHICAGO, 13.

Preços p/ bushel:	Fechamento Hoje	Ant.
Setembro	2.20,62	2,18,62
Dezembro	2.25,62	2.24,62

NOTICIAS ESTRANGEIRAS

O que é e como funciona a Corporação Financeira Internacional

Os jornais de Nova York publicaram amplas notas a respeito da recente criação da "International Finance Corporation" (IFC), nova entidade bancária destinada a financiamentos a emprêsas privadas em todo o mundo. Como se trata de assunto de muito interêsse, inclusive porque foi um dos temas mais debatidos na Conferência de Ministros da Fazenda das Repúblicas Americanas, realizada em fins de 1954 no Rio de Janeiro, vamos dar, em seguida, um resumo do que foi divulgado em relação ao novo organismo financeiro.

A "International Finance Corporation" já conta com um capital de 78 milhões de dólares, sendo que 35 milhões foram doados pelo govêrno norte-americano e o restante por 30 outros países. A sua principal finalidade será a de obter lucros através de empréstimos a emprêsas particulares.

Apesar de muito nova, a IFC já recebeu uma grande quantidade de pedidos de informações de investidores em potencial, [illegible] dos Estados Unidos como do exterior. E' interessante constatar-se que a maioria dos investidores se interessa pela América Latina.

As quatro grandes propostas que estão sendo estudadas pelos técnicos da IFC referem-se a uma companhia para a fabricação de metal, uma fábrica de produtos alimentícios, exploração de minas e desenvolvimento de produtos químicos tanto na América Latina como na África e no Extremo Oriente.

As indústrias privadas fornecerão a administração e a maior parte do capital para cada empreendimento, enquanto que a IFC suprirá o resto do dinheiro e a experiência internacional de seu pessoal, êste, juntamente com o do Banco Mundial — o criador da agência.

Seus diretores declararam que não desejam investir mais de 10% do capital da IFC num só empreendimento. Disseram ainda que não pretendem montar uma usina siderúrgica por ser um grande investimento para êles, mas poderão financiar até a montagem de uma pequena oficina para fabricação de produtos de aço.

Sòmente os 58 países, que já pertencem ao Banco Mundial, poderão fazer parte da IFC. A maioria dos investimentos partirá de propostas particulares. A administração da emprêsa será feita pela companhia a quem foi dado o empréstimo e a IFC nunca interferirá na sua direção.

A IFC não levará em consideração algumas espécies de investimentos. Entre êles estão incluídos alguns projetos sociais como hospitais, emprêsas sem fins lucrativos, investimentos em agricultura como café e algodão, por serem arriscadas; grandes projetos como represas, que necessitam de financiamento avultado e utilidades públicas que geralmente necessitam também de grandes investimentos e são, na sua maioria, estritamente reguladas de modo a deixarem limitadas possibilidades de lucros. A.N.

Operações de empréstimos pelo Banco Mundial

Em dez anos de operações, o Banco Mundial fêz vinte e seis empréstimos no total de 396 milhões de dólares. Dêsse total, 237 milhões correspondem aos empréstimos concedidos no último trimestre do ano fiscal que terminou a 30 de junho dêste ano.

O total acumulado dos empréstimos feitos pelo Banco em sua primeira década montou a 2,720 milhões, mediante 150 empréstimos a 43 países membros ou seus territórios.

Assinale-se que em junho dêste ano concedeu o Banco o maior empréstimo industrial da sua história. Foi uma operação de 75 milhões de dólares, em várias moedas, para aumentar a capacidade de produção da "Tata Iron and Steel Company, Ltda.", da Índia, até 2 milhões de toneladas de lingotes por ano, o que equivale a quase o dôbro de sua capacidade atual.

A mesma data fêz o Banco seu maior empréstimo para um só projeto, num total equivalente a 80 milhões de dólares, destinados a financiar a primeira etapa do projeto hidrelétrico da Kariba Gerve no rio Zambesi, na Federação da Rodésia e Neeislândia. Outros empréstimos para eletricidade foram concedidos no último trimestre do ano fiscal encerrado a 30 de junho. A Noruega obteve 25 milhões de dólares para ajudar o financiamento hidrelétrico de Tokke, a oeste de Oslo. A Finlândia, por sua vez, foi contemplada com um crédito de 15 milhões para iniciativa análoga.

O resto dos empréstimos do Banco no trimestre supra citado, foram concedidos para melhoria dos transportes na América Latina e na Ásia. No continente americano obtiveram empréstimos para melhoria de estradas e portos o Haiti, a Colômbia e a Nicarágua.

Fomento da indústria de soja e ampliação de mercados para o produto

Foi criado recentemente, na cidade de Chicago, o Soybean Council of American (Conselho da Indústria da Soja), como grupo nacional, com fins não lucrativos. A nova organização destina-se a promover iniciativas tanto nos Estados Unidos, como em outros países no sentido do fomento da produção e desenvolvimento da indústria da soja.

A primeira medida tomada pelo Conselho foi a viagem à Europa do seu diretor executivo, sr. Strayer, a fim de estudar as possibilidades do desenvolvimento de um mercado para produtos de soja semelhantes aos já existentes no Japão.

Outras atividades estão sendo planejadas para execução muito breve, incluindo-se no respectivo programa trabalhos na Ásia e na América do Sul. Nos Estados Unidos está em curso uma campanha de doações e assistência às pesquisas, cogitando-se igualmente ali da eliminação da legislação atual que estabelece restrições sôbre a "mellorina", um tipo de sobremesa congelada à base de soja.

Multilateralismo comercial e divisas fortes para o cobre

Uma comissão técnica recomendou ao govêrno dar uma virada para o multilateralismo em matéria de convênios comerciais, mesmo quando fôr necessário assinar acôrdos bilaterais em casos especiais.

Acredita-se que êstes últimos seriam com o Brasil e a Argentina, dado os estreitos vínculos que êsses dois países mantêm com o Chile e o natural desejo de concederem certos benefícios.

Soube-se também que a comissão recomendou excluir o cobre de todo convênio comercial, a fim de que se obtenha o seu pagamento em divisas fortes. U.P.

Recorde a safra de milho dos Estados Unidos

O Departamento da Agricultura calcula, segundo informou, que a safra de milho dos Estados Unidos, neste ano, será de aproximadamente 3.144.000.000 de bushels, ou seja a maior da história do país. (O bushel equivale a 27,18 kg).

Quanto ao trigo, o Departamento estima a safra em 938.988.000 bushels. A do ano passado foi de 936.761.000 bushels. A média anual correspondente aos últimos dez anos tem sido de 1.148.000.000 de bushels. U.P.

CACAU: Cotação

NOVA YORK, 13 — A Bôlsa de Cacau de Nova York cotou, hoje, o Bahia, tipo superior, a 26,62 centavos de dólar, com dez pontos de baixa. U.P.

ALGODÃO: Cotações

NOVA YORK, 13 — O Mercado de Algodão fechou, hoje, com as seguintes cotações:

Contratos Antigos — Outubro-novembro, 25.18; Dezembro-janeiro, 24.60; Março-abril, 24.35 nominal; Maio-junho, 24.17 nominal; Julho-agôsto, 24.02 nominal.

Contratos Novos — Outubro-novembro, 24.95 nominal; Dezembro-janeiro, 24.10; Março-abril, 23.80 nominal; Maio-junho, 23.55 nominal; Julho-agôsto, 23.35 nominal.

O produto egípcio "Karnak" cotou-se, para novembro-dezembro, a 53.00. U.P.

d) CAFE'

O mercado de café disponível funcionou, ontem, sustentado e com as cotações inalteradas. O tipo 7, foi cotado ao preço de Cr$ 316,00 por 10 quilos e foram vendidas durante os trabalhos 505 sacas. Entradas 10.219 sacas, sendo 500 pela Leopoldina e 9.719 pela Estrada de Rodagem. Embarques 6.601 sacas, sendo 5.250 para a América do Norte: 971 para a Europa: 360 para a América do Sul e 20 para a América Centreal. Existência 403.111. Café despachado para embarque 37.103 sacas.

COTAÇÕES POR 10 QUILOS — Incluindo as [illegible]:

Tipo 2	Cr$ 376,00
Tipo 3	Cr$ 364,00
Tipo 4	Cr$ 352,00
Tipo 5	Cr$ 340,00
Tipo 6	Cr$ 328,00
Tipo 7	Cr$ 316,00
Tipo 8	Cr$ 304,00

PAUTA — Preço — Estado de Minas Gerais:

Tipo comum	Cr$ 31,60
Tipo fino	Cr$ 47,60
Estado do Rio:	
Tipo comum	Cr$ 32,00

CAFE' A TÊRMO
Contrato A
Abertura:

MESES	Vend.	Comp.
Agôsto, 1956	S/v.	330,00
Setembro, 1956	S/v.	330,00
Outubro, 1956	S/v.	332,00
Novembro, 1956	S/v.	335,00
Dezembro, 1956	S/v.	336,00
Janeiro, 1957	S/v.	339,00

VENDAS — Não houve.
Posição — Estável.
No fechamento:

MESES	Vend.	Comp.
Agôsto, 1956	335,00	331,00
Setembro, 1956	335,00	332,00
Outubro, 1956	S/v.	333,00
Novembro, 1956	S/v.	336,00
Dezembro, 1956	S/v.	338,00
Janeiro, 1957	S/v.	341,00

VENDAS — 100 sacas.
Posição — Não houve.

DISPONIVEL
SANTOS, 13.

Tipo 4, por 10 quilos — Estilo Santos, Cr$	477,50
Tipo 4, por 10 quilos — Estilo Santos, Riado, Cr$	430,50
Tipo 4, por 10 quilos — Sem descrição, Cr$	390,00

Posição: Estável.

Entradas	35.295
Embarques	26.283
Existência	2.746.263

Sairam 3.227 sacas para a Europa.

TERMO
Contrato B

MESES	Abert.	Fech.
Agôsto, 1956	381,90	381,90
Setembro, 1956	381,90	381,90
Dezembro, 1956	381,90	381,90
Janeiro, 1957	381,90	381,90
Março, 1957	381,90	381,90
Maio, 1957	381,90	381,90
Julho, 1957	381,90	381,90

Posição — Na abertura: paralisada, no fechamento: paralisada.

Contrato C

MESES	Abert.	Fech.
Agôsto, 1956	485,90	488,00
Setembro, 1956	495,00	495,00
Novembro, 1956	507,50	507,50
Dezembro, 1956	510,00	510,00
Março, 1957	515,00	515,00
Maio, 1957	517,00	517,00
Julho, 1957	506,00	506,00

VENDAS — Na abertura: nada; no fechamento, nada.
Posição — Na abertura: estável; fechamento, calma.

NOVA YORK, 13.

	Abert.	Fech.
Setembro, 1956	60,00	60,18
Dezembro, 1956	58,50	58,60
Março, 1957	56,35	56,40
Maio, 1957	55,40	55,10
Julho, 1957	54,33	54,50

VENDAS — Na abertura, 2.000 quilos; no fechamento 19.500 sacas.
NA ABERTURA — Mercado estável com alta de 25 a 45 pontos.
NO FECHAMENTO — Mercado estável, com alta de 15 a 45 pontos.

e) AÇÚCAR

Funcionou ainda ontem, êsse mercado calmo e com os preços inalterados. Entraram 13.422 sacas do Estado do Rio e saíram 9.608, ficando em depósito 109.541 dit[illegible].

COTAÇOES POR 60 QUILOS

Branco cristal	Cr$ 435,00
Cristal, amarelo	Cr$ 390,00
Mascavinho	Cr$ 330,00

EM PERNAMBUCO
RECIFE, 13.
Mercado — Estável.
PREÇO POR 60 QUILOS — Usina de primeira, não cotado — Usina de segunda, não cotado — Demerara, Cr$ 380,00 — Cristal Cr$ 402,00
Entradas — Ontem: 13.015, desde 1º de setembro: 9.021.8[illegible]7.
Exportação: 7.500.
Existência 726.710.
Consumo: 4.000,00.

V — Fundos Públicos e Privados

INDICES FUNDO BRASIL

Referentes à Bôlsa Oficial de Valores do Rio de Janeiro

20 de abril de 1956 = 100,00

FUNDOS FEDERAIS
(5 títulos)

Hoje	90,52
Anterior	90,83
Mais baixo do ano	90,52
Mais alto do ano	100,42

FUNDOS ESTADUAIS
(10 títulos)

Hoje	97,94
Anterior	97,93
Mais baixo do ano	97,20
Mais alto do ano	100,51

BANCOS
(5 títulos)

Hoje	97,28
Anterior	97,28
Mais baixo do ano	97,28
Mais alto do ano	103,25

COMPANHIAS
(12 títulos)

Hoje	115,68
Anterior	114,98
Mais baixo do ano	98,60
Mais alto do ano	115,68

NOTICIAS NACIONAIS

(Continuação da página anterior)

Estudos sôbre a cultura do feijão

Estudos sôbre a cultura do feijão, visando determinar se essa cultura é econômica para o agricultor gaúcho, constaram do programa de recente reunião promovida em Pelotas pelo Instituto Agronômico do Sul, com a colaboração de técnicos dos Postos Agropecuários da Seção de Fomento Agrícola no Estado.

Tendo em vista os resultados pouco animadores que vêm sendo obtidos com o plantio dessa leguminosa, salientou-se a necessidade de se estudar a sua cultura em todos os aspectos, partindo da estaca zero. Opinaram os técnicos que, para torná-la econômica, se faz necessário mecanizá-la, o que possibilitará o seu cultivo em larga escala. Como exemplo foi citada a mecanização da cultura do feijão no município de Sarandi, que está sendo realizada com os mais promissores resultados.

Dos debates em tôrno do assunto, concluíram os técnicos que a grande importância da cultura do feijão para o Rio Grande do Sul está a exigir estudos detalhados, uma vez que muito pouco tem sido feito no tocante aos problemas de fertilidade, doenças, variedades e tratos culturais.

Atividades agrícolas nos Estados da Região Leste

De acôrdo com informações prestadas pelo Serviço de Meteorologia do Ministério da Agricultura, foram as seguintes as condições das lavouras nos Estados da região Leste, no período de 21 a 31 de julho último:

Sergipe — Em Propriá colhiam-se milho, feijão e arroz, tendo sido iniciada a colheita de mandioca em Itabaianinha. Em Aracaju iniciavam-se as colheitas de milho, feijão e amendoim.

Bahia — Colhiam-se milho e mandioca em Caravelas; mandioca em Feira de Santana; mamona em Lençóis, feijão, mandioca e arroz em Ilhéus, e mandioca em Remanso e Cipó. As lavouras de milho e feijão apresentavam bom estado em Caitetê a Feira de Santana, onde continuava o plantio de fumo. Em Ilhéus, as culturas de cacau vinham sendo atacadas pela podridão parda e em Cipó o tempo sêco causava prejuízos às plantações de milho e feijão. Em Paratinga e Rio Real, as últimas chuvas tinham melhorado as condições da lavoura.

Minas Gerais — As colheitas do café vinham sendo prejudicadas pelas chuvas em Poços de Caldas, prosseguindo o transplante de frutas e hortaliças em Virgínia. Realizavam-se colheitas de café em Bom Sucesso; fumo em Itajubá; cana de açúcar e fumo em Ubá; cana e mandioca em Minas Novas, Sete Lagoas e Januária; cana em Curvelo; mandioca em Oliveira; algodão e mamona em Januária, e batatas em Itamarandiba. Preparavam-se terras para os próximos plantios em Santos-Dumont, Oliveira e Acesita. Os pastos encontravam-se em bom estado em Barbacena, Bom Sucesso, Sete Lagoas e Ubá.

Interêsse pela importação de plumas de aves brasileiras

A firma Max Haitz & Co. K.G., de Ruhpolding, na Alemanha, interessada na compra de plumas de aves brasileiras, dirigiu-se por carta ao Serviço de Informação Agrícola, do Ministério da Agricultura, ao qual informou estar aguardando ofertas para o atacado.

A aludida firma é considerada há mais de 50 anos como uma das maiores importadoras no gênero, havendo sido enviada cópia da carta mencionada à Carteira de Comércio Exterior do Banco do Brasil.

Exposições agropecuárias para agôsto

Para o corrente mês de agôsto, a Divisão do Fomento da Produção Animal, do Ministério da Agricultura, tem programada a realização de diversas exposições agropecuárias, em várias localidades do interior do país. Essas mostras têm por objetivo apresentar aos lavradores e pecuaristas dos Estados a qualidade superior dos produtos exibidos, estimulando-os à melhoria de seus rebanhos e culturas.

Estão previstas exposições em Teresina, Piauí (esta já inaugurada dia 10); em Lavras, Minas Gerais, com instalação ontem, dia 13, e, ainda, em Quixeramobim, Ceará, hoje, dia 14; Passos, Minas Gerais, amanhã, 15; Santa Quitéria, Ceará, dia 25 e Pôrto Alegre, Rio Grande do Sul, a 28. Acham-se igualmente programadas para o corrente mês, exposições em Natal, Rio Grande do Norte; Sousa, Paraíba, e Arcoverde, Pernambuco. Realizou-se, de 5 a 9, a I Exposição Agropecuária de Rio Novo, Minas Gerais, que alcançou expressivo êxito.

Variedades alemãs da batatinha gaúcha

Os resultados obtidos com a cultura da batatinha no Rio Grande do Sul, através de ensaios regionais realizados pelo Instituto Agronômico do Sul, do Ministério da Agricultura, vêm de ser apreciados em recente reunião promovida por aquêle órgão, em Pelotas, com a colaboração de técnicos do Fomento Agrícola do Estado.

No que diz respeito a êsse produto, ponderou o técnico Delorge N. da Costa que as melhores variedades são as de origem alemã, mas que as melhores sementes são as provenientes da Holanda e do Canadá.

Entre as variedades alemãs da batatinha citou aquêle técnico a Jakobi, Benedikta, Consurrages, Linda, Urtica e Marita.

Apoio do I.N.I.C. à rêde de divulgação agrícola

Visando levar às populações rurais o máximo de ensinamentos úteis e estabelecer melhores relações públicas entre as instituições sediadas na Capital do país e as do interior, está em formação a Rêde Nacional de Divulgação Agrícola, coordenada pelo SIA. A Rêde deverá reunir tôdas as entidades interessadas na obra de divulgação e esclarecimento das comunidades rurais, mediante convênios firmados com o Ministério da Agricultura. O Instituto Nacional do Mate foi o primeiro a integrar êsse sistema de cooperação.

Agora, o ministro da Agricultura, general Ernesto Dornelles, e o presidente do Instituto Nacional de Imigração e Colonização, sr. Procópio Gomes Freitas, assinaram idêntico convênio de divulgação, demonstrando apoio ao desenvolvimento da aludida Rêde. A cooperação do INIC marca o início de um trabalho articulado de benefício recíproco, que poderá, dentro em breve, alcançar resultados bem mais significativos. Cogita-se de levar aos milhares de colonos de todo o país programas práticos de divulgação rural, em tôdas as modalidades adotadas pelo Serviço de Informação Agrícola.

Ainda com referência a êsse trabalho conjunto de informação especializada, a VI Semana do Agrônomo, há pouco realizada em Belo Horizonte, entre suas conclusões, recomendou apoio à Rêde Nacional de Divulgação Agrícola, por considerá-la útil às campanhas de educação ruralista.

Subscrição de ações da Companhia Siderúrgica Paulista

Realizou-se nos Campos Elíseos a cerimônia de subscrição, por parte do govêrno do Estado e da Cia. Siderúrgica Nacional (Volta Redonda) de ações da Cia. Siderúrgica Paulista, cuja organização acaba de ser concluída. O govêrno do Estado assinou cota de 120 milhões de cruzeiros. Também o govêrno federal, representado pelo general Edmundo Macedo Soares e Silva, presidente de Volta Redonda, assinou uma cota de ações no valor de 120 milhões de cruzeiros.

Falando em nome do presidente da República o general Macedo Soares classificou o empreendimento como marco decisivo no desenvolvimento da siderurgia nacional, completando, a seguir, a função genética de Volta Redonda na indústria base do país. Usou da palavra, por último, o chefe do Executivo bandeirante, analisando a importância da iniciativa para a nossa economia. M.

Paralisada a moagem de cana em Campos

A moagem de cana continua paralisada em tôdas as usinas do município de Campos (Estado do Rio de Janeiro), reinando completa calma nos meios industriais e agrícolas. Os operários continuam esperando ordens para iniciar os trabalhos. De Campos não tem saído açúcar para o Distrito Federal nem para outras praças do país. Asp.

Lastimável a situação das lavouras cafeeiras

Na última reunião da Sociedade Rural Brasileira, o sr. João Laraya, fazendeiro em Garça (São Paulo), expôs, em têrmos alarmantes, a situação lastimável de numerosas lavouras cafeeiras, em virtude de incidência de estranha praga, até agora não classificada. Disse que as lavouras de Garça, Bauru, Pirajuí, Cafelândia, Lins, Duartina, Gália, Marília, Pompéia e grande parte da zona sorocabana, como Pirajuí, Ourinhos, estão sendo reduzidas a galhos sêcos. Afirmou que em alguns casos já foram sacrificados 200 mil pés de cafeeiros. Explicou o cafeicultor assim o estranho fenômeno: cafezais, que até 1 ou 2 meses atrás ainda estavam com suas árvores perfeitamente vestidas, inexplicàvelmente, numa época em que as chuvas foram abundantes, começaram a perder as fôlhas e secaram os galhos, principiando da parte mais alta do pé para a sua base. Caso há em que, sem motivo aparente, parte de um talhão infestado se apresenta em boas condições. Encareceu que o govêrno precisa tomar imediatas providências para sustar a ocorrência do fenômeno, se não a nossa principal base econômica estará perdida. M.

Caiu a produção paulista de amendoim

A produção de amendoim em São Paulo, depois de atingir a maior safra de sua história em 1955 (16,3 milhões de sacas), voltou a reduzir-se em 1956 (4,86 milhões), ao mais baixo nível dêstes últimos nove anos. Esse retrocesso se deve em grande parte — segundo levantamento efetuado — aos baixos preços vigorantes no mercado dessa leguminosa na safra passada. O preço médio de Cr$ 77,00, por saca de 25 quilos, recebido pelos agricultores em 1955 não foi suficiente para cobrir o custo de produção incorrido na maioria das nossas lavouras. Asp.

Detenção para os produtores de leite em greve

A COAP de São Paulo distribuiu o seguinte comunicado:

"Tendo-se evidenciado que nestes últimos dias produtores de leite passaram a restringir e até mesmo a suprimir inteiramente o fornecimento do produto que vinham fazendo regularmente às usinas, o general José de Souza Carvalho, presidente da COAP, entrou em entendimentos com a Delegacia de Ordem Política e Social no sentido de uma ação conjunta para regularidade do abastecimento.

Tendo em vista o que estabelece o art. 3º da Lei 1.521, que alterou dispositivos da legislação sôbre crimes contra a economia popular, entre o presidente do órgão controlador do abastecimento e preços e a Delegacia de Ordem Política e Social ficou ontem estabelecido que a partir de segunda-feira será exercida com todo o rigor a ação da COAP e da Delegacia de Ordem Econômica contra os produtores de leite que incorrerem nas penalidades previstas em lei.

O que a Lei n. 1.521 estabelece no parágrafo II do artigo 3.º como crime contra a economia popular é o seguinte: "Abandonar ou fazer abandonar lavouras ou plantações, suspender ou fazer suspender a atividade das fábricas, usinas ou quaisquer estabelecimentos de produção, ou meios de transporte, mediante indenização paga pela desistência da competição".

A pena prevista para o caso de transgressão é a de "detenção de dois a dez anos e multa de vinte mil a cem mil cruzeiros". Asp

GIP
COMPANHIA DE SEGUROS
"GARANTIA INDUSTRIAL PAULISTA"
FUNDADA EM 1924
Capital e Reservas Cr$ 38.760.351,70
RIO DE JANEIRO
TEL.: 22-1033 TEL.: 42-7777
RUA DO CARMO, 9 — 6.º AND.
(33336)

VIDA COMERCIAL

REFORMA CAMBIAL

SÁLVIO DE ALMEIDA PRADO

Quando da última gestão do ministro Whitaker na Pasta da Fazenda, por uma obrigação que me impunha a minha qualidade de antigo responsável pelo Departamento de café de uma importante entidade de classe de nosso Estado, apresentei publicamente pelo CORREIO DA MANHÃ, críticas à sua ação no que se refere ao problema cafeeiro e cambial. Ésse o motivo por que me julgo no dever de trazer alguns esclarecimentos aos debates que ora se processam em tôrno daquela gestão.

É que, procurando negar a justiça às críticas sofridas, rebate-as o ex-Ministro da Fazenda, classificando-as de "infecundos desabafos", afirmando, por outro lado que a demora nos estudos para a reforma cambial "não causara prejuízos, nem para os preços do café, que se mantiveram estáveis, nem para as exportações, que, como é notório, aumentaram espetacularmente".

Enseja, pois, êste fato, uma análise mais profunda, não sòmente da ação desenvolvida nos seus últimos "seis meses" no Ministério da Fazenda, como sôbre, o conceito que faz de política cafeeira, emitido em recente opúsculo de sua lavra.

Procurarei, contudo, penetrar mais a fundo nos conceitos contidos na publicação advindos de suas gestões naquela Pasta, analisando os atos praticados e suas consequências.

Começarei pela política cafeeira, que tenho como assunto de maior importância.

Condena s. excia. a política de preços mínimos, tachando-a de "nefasta", responsabilizando-a pela queda de nossas exportações e, consequentemente, de nossa arrecadação de divisas, assim como pela emissão de papel moeda.

Parece-me que estava certo quando afirmava achar-se s. excia. integrado da mentalidade cafeeira de 1/4 de século atrás, pois é êle próprio que assevera julgar circunscrever-se ela ao âmbito nacional, impregnada ainda do mais arraizado mediatismo de mercado, chegando a frisar mesmo que a posse oficial de um estoque impediria "qualquer sentimento durável de alta nos mercados internacionais".

Vê-se que não compreende s. excia., que a um país produtor e ao próprio produtor, não interessa altas de mercado e sim preços razoáveis e estáveis.

Quanto ao conceito do preço-mínimo-defendido pela lavoura, através de tôdas as suas entidades representativas, parece ter-lhe passado desapercebido, pois a classe o deseja enquadrado em plano de longo alcance, que previna também o total suprimento dos mercados consumidores.

O que quer a lavoura é justamente sair do imediatismo imprevidente que vem sendo praticado de longa data, como, aliás, se constata da própria afirmação de s. excia., quando "aconselhou", e "cooperou" para a Valorização de 1921 e quando "promoveu e executou a maior intervenção que jamais se fez no mercado de café, comprando 18 milhões de sacas, para salvar a lavoura do colapso imediato a que parecia irremediàvelmente condenada".

Se a s. excia. "parecia irremediàvelmente condenada" não foi com a aquisição, por parte do govêrno, daquele montante de café que a lavoura se salvou, a não ser que se refira à lavoura alienígena, pois, para esta, se abriu, com efeito, poderosa e frondosa "umbrella" a impulsionar o seu desenvolvimento.

Se se visava defender a lavoura cafeeira do país adotando tão magnânima operação, parece-me ter sido esquecido um detalhe de suma importância, tal seja o custo da produção do café. Contudo, o preço da aquisição foi tomado por baixo, mais ou menos em tôrno da base do financiamento bancário então vigorante, o que fez com que a classe se movimentasse com tal veemência e clareza em suas reivindicações, que o então interventor em São Paulo, tenente João Alberto, mandou abonar, por conta do Estado, mais vinte cruzeiros por saca de café ao produtor.

No entanto, a liberação do café brasileiro, invocada para justificar aquela operação, não se deu, pois contrariando a intenção dos seus planejadores, favoreceu os concorrentes, que à sombra da "umbrela" que defendeu as cotações internacionais do café, gozaram de plena liberdade e foram integralmente beneficiados.

É que a política promovida e executada na época, beneficiava diretamente a produção alienígena, pois, enquanto os preços para o café junto ao produto brasileiro era um, em Santos, era outro bem mais elevado, e, em Nova York, para os nossos concorrentes, muito mais elevado ainda.

E a safra para a qual se tinha em mente abrir caminho, (note-se que se raciocinava em função de uma safra apenas e não do futuro do café brasileiro), não conseguiu livre escoamento, por quanto, a despeito da retirada dos 18 milhões de sacas de café, dos quais foi ressarcido integralmente o compromisso relativo ao financiamento bancário, assegurando aos bancos o seu ressarcimento, em 1933 foi implantado o regime das quotas de sacrifício.

É mais, se se pretendia "defender" a lavoura, impondo tão pesados sacrifícios à nação, não se haveria de deixá-la sem custeio e financiamento como aconteceu até que fôsse estabelecido o crédito agrícola pelo Banco do Brasil, em 1938, infelizmente derrogado pelo ofício n.º 166 de 13-5-55, de autoria de s. excia.

É de lastimar, também, que, tendo criado a Carteira Agrícola no Banco do Brasil, em 1922, não a tivesse feito funcionar quando Ministro da Fazenda em 1931, época em que a lavoura curtia as consequências da mais penosa crise em que já foi envolvida.

Quanto à suspensão do decreto da defesa do preço mnimo, deixo de considerar o seu aspecto constitucional para apenas ressaltar o imediatismo com que, como sempre, foi considerada a situação futura do café e, não tivesse havido um fator superveniente, qual fôsse o da geada de 55, poder-se-ia bem avaliar o que teria sucedido ao produto, à receita de divisas, à economia nacional e, talvez às próprias instituições político-sociais do país.

Há, ainda, um conceito sôbre a execução da defesa do preço mínimo que merece especial reparo e objetivo esclarecimento. Trata-se da parte em que s. excia. aborda a maneira através da qual se supria o govêrno para executá-la, afirmando: "o decreto que autorizara as compras, não terminara com que recursos se fariam".

Vê-se que os textos legais, 1779, 2145, e 2410, eram ou são do desconhecimento de s. excia. pois, na conjugação dos mesmos encontra-se não somente a maneira da execução da defesa dos preços do café, como onde buscar os recursos.

Há contudo, grande confusão de parte de s. excia., quando afirmo: " verdade que acumularãomos, SEM DESTINO CERTO, uma arrecadação em cruzeiros, imensa e inesperada pela arrecadação dos agios", sendo muito mais fragante essa confusão quando afirma estar êste "tesouro de ignominia" congelado na caixa do Banco do Brasil, e que "dela não poderá ser retirado sem correspondente emissão de papel-moeda".

É mais, pasmem os senhores quando lerem "recebêraos ouro; s órestaram cinzas"...

Quanto à primeira afirmação existem as lei citadas, com destinação certa e sábia: com respeito à arrecadação dos ágios e suas aplicações, além de procurar ela reparar a injustiça do Confisco Cambial, atribuindo uma taxa melhor para o dólar exportação, destina-se o saldo apurado à manutenção de preços compensadores para a produção agrícola, havendo, portanto, especificação legal que autorizava a manutenção da defesa, suprida de recursos de fonte definida.

Quanto à segunda confusão, parece-me ser ela ainda mais injustificável, porquanto, se os ágios amealhados com sonegação do real valor do dólar-café na exportação, deram para cobrir essa necessidade e acumular um saldo que ultrapassa 20 bilhões, de cruzeiros, inclusive 9 bilhões, mais ou menos, empatados em 3.700 milhões de sacas compradas, não foi pela observância legal dos preceitos da defesa do preço por compra do café, que se originou a necessidade das emissões. Para a execução dêsse despositivo legal existia e existe o recurso monetário.

O fator que obrigou e obriga as emissões é fundado no desequilíbrio orçamentário, não sòmente da União, como das inúteis e onerosas autarquias e órgãos estatais, que s. exa., no item 12 dos "remédios" recomendados para combate à inflação, preconiza "reorganizar e melhorar".

Resta ainda a afirmativa final, que é de pasmar a quantos estão mais afeitos ao assunto, isto é, de que só restam cinzas de um dinheiro assim aplicado.

Assim estivessem aplicadas as somas emitidas, — algumas delas para socorrer bancos em dificuldades, — e estaria o país nadando em ouro, pois êsse café comprado e estocado, quando retornado ao mercado, dada a ampliação do consumo previsto dentro de um plano de política cafeeira de produção, como aspira a lavoura, se transformaria em dólares.

Contudo, onde revela s. exa. "exata" compreensão acêrca de política cafeeira, o expressa com precisão no sentido de mercado que o inspira quando diz: "Preços-mínimos justificam-se para proteger o produtor contra a ganância dos comerciantes na fôrça das colheitas. Pressupõem, conseqüentemente, relativo equilíbrio, porquanto, havendo superprodução, os excessos que, para garanti-los se comprarem, terão que ser retidos, enquanto a oferta continuar superando a procura. Tornar-se-ão, então, precisos mais recursos, maiores prazos, providências mais complexas, planejamento, em suma, o que conhecemos pelo têrmo *Valorização*, e cujo desfêcho poderá ser venda posterior com mais ou menos prejuízo, mas poderá ser também sacrifício heróico, como a incineração gigantesca com que, não há muito espantamos os contemporâneos".

Não admite s. exa. uma ampliação sistemática de nossas vendas com a reconquista dos mercados perdidos, ficando-se no exame de um exercício apenas, focalizando o alucinante ano de 1954, cujas conseqüências deram por terra o presidente da República. Assim é que afirma: "perderamos a preeminência nos mercados; comprometeramos nossa reputação comercial, provocaramos a baixa nas cotações", etc.

Essa posição a vimos cedendo desde que se fixou como nacional o problema do café e se estabeleceu o restritivo regime dos regulamentos de embarques, ajustando nossas ofertas, às faltas mundiais, prática que, no início do govêrno provisório, do qual s. exa. foi ministro da Fazenda, adotou-se como critério imutável.

Quanto à nossa reputação comercial no estrangeiro, já não tem ela a amplitude que ostentava até bem pouco, desde que passou a vigorar o critério da tolerância de uma *inexata* especificação de tipos entre os registros de vendas e os embarques, tolerância esta julgada por s. exa. "oportuna, tendo sido solicitada por exportador idôneo prejudicado pela precipitação nem sempre inocente de alguns fiscais do próprio Instituto".

Curioso critério o dêsse exportador "idôneo", que propõe oficialização da fraude, como remédio para evitar a burla, uma vez que passaria a ser legal.

No entanto, desconhece êsse exportador a situação criada no exterior, onde firmas tradicionais foram obrigadas a quebrar austeridades em muitos casos seculares, mostrando-se dispostas a abandonar os negócios com o Brasil, para não continuarem a ser obrigadas a exercitá-la.

Constata-se que confude s. exa. política cafeeira com política cambial, isolando ainda esta do regime de intercâmbio internacional.

A política cafeeira se prende a normas que se estabelecem para a produção e distribuição do café, determinando maneiras de bem apresentá-lo, colocando-o em condições paritárias nos mercados internacionais para que se amplie sua venda.

Pela política cafeeira se chega à obtenção de um preço razoável, para que possa ser estável e duradouro, em moeda estrangeira, pois nos mercados internacionais é êle vendido e consumido.

Entra aí a função cambial, qual seja a conversão do preço apurado pela venda naquelas moedas, em moeda nacional.

Cessa uma, quando a outra entra em ação. Apurando 70 dólares por um saco de café, valerá êle em cruzeiros de acôrdo com a taxa que se determina para a conversão.

(Continua)

OPORTUNIDADES COMERCIAIS

DESEJAM IMPORTAR DO BRASIL: — Novidades, artigos para presentes e esportes — J. Van Dorn, Import and Export. P. O. Box 3824, Detroit 5, Michigan.

Carne salgada de cavalo — Las Agencies, 444 Market Street, San Francisco, 11, Califórnia.

Minério de volfrâmio com 68% de volfrâmio, 1% de estanho e máximo de arsênico de 2% — Imperial Smelting Corporation, 1031 65 E. 103rd. Street, Chicago 28, Ilinois.

Novidades e artigos para Venda pelo reembôlso postal — Holtife Manufacturing Co., 210 South Clinton Street, Chicago 6, Illinois.

Columbia e Tantalita — J. H. Bauminger, Inc., 421 Seventh Avenue, New York 1, N. Y.

Mica — Intercontinental Industries, Inc. 555 West Adams Street, Chicago, Illinois.

Minério de Cromo, Ferro e Ilmenita — McArds Manufactur's Agencies, 47 West 56th Stree, New York 19, N. Y.

Cêra de Abelha — Lenape Trading, 233 Broadway, New York.

DESEJAM EXPORTAR PARA O BRASIL: Material para Encanamentos em geral — Interocean Chem. & Minerals Corp. 90 West Street, New York 6, N. Y.

Sintonizadores para TV e Máquinas para enrolar bobinas de rádio e TV — Scheel International Inc., 4237-39 N. Lincoln Ave., Chicago 18, Ill.

Máquinas para fabricação de fitas plásticas para venezianas — Frank Humiston and Associates, Inc., Akron Savings and Loan Bldg., Akron 8, Ohio.

Equipamentos para Rádios, inclusive de alta-fidelidade — Delrama International, 17 Leonard Road, Hicksville, New York.

Aquaid (Produto para ser adicionado às soluções cáusticas usadas para lavar garrafas) — Union Sales Corporation, 11 West 42nd. Street, New York 36, N. Y.

Fios e cabos elétricos em geral — Petersen Engineering Co., Santa Clara, Califórnia.

Laminadoras — Elliot Evans Company, 918 Slauson Avenue, Los Angeles, Califórnia.

DESEJAM REPRESENTAR FIRMAS BRASILEIRAS: Fabricantes e Produtores em geral — O sr. Frank C. Martin, 1238 Arcadian, Chico, Califórnia, deseja representar firmas brasileiras nos Estados Unidos.

Exportadores de cêra de carnaúba e ouricuri — A firma Arnold Dorr & Co., Inc., 105 Front Street, New York 5, N. Y. deseja representar firmas brasileiras que exportem cêras de carnaúba e ouricuri.

Produtos brasileiros em geral — A firma Phillipson Products, 214 West 28th Street, New York 1, N. Y. deseja representar firmas brasileiras nos Estados Unidos, por conta própria e a base de comissões.

OFERECE SERVIÇOS — A firma Frank Humiston and Associates, Inc., Akron Savings and Loans Bldg., Akron 8, Ohio, oferece seus serviços completos de engenharia para:

* Fabricantes brasileiros de prensas para caixas de metal em geral e para geladeiras.
* Construção e operação de fábricas de fios de borracha cobertos de algodão, nylon, etc.
* Linha completa de mesas para crianças brincar e comer.

Arrecadação Federal

RECEBEDORIA DO DISTRITO FEDERAL

RECEITA ARRECADADA

Durante o mês:

De 1 a 20 de agôsto	336.639.672,00
Em 11 de agôsto.. ..	..7.146.129,80
Total	343.785.801,50
Em igual período de 1955..	343.785.801,80
Diferença para mais no mês	60.689.351,30

Durante o ano:

De 2 de janeiro a 11 de agôsto	7.553.840.384,50
Em igual período de 1955..	5.969.384.099,10
Diferença para mais no ano	1.584.456.285,40

ACIONISTAS CITY OF SÃO PAULO

LONDRES, 10 — A sociedade "City of São Paulo Improvements and Freehold Land Company Ltd" foi avisada pela firma de corretores Singer & Freidlander Ltd de que ela já havia recebido a aceitação de acionistas no total de 557.688 ações, no que concerne à compra de 25% (750.000 ações), de ações da "City of São Paulo", por um cliente cujo nome ainda não foi revelado. F.P.

PROBLEMA DOS CAFÉS MOLHADOS

SÃO PAULO, —O governador do Estado passou hoje telegrama ao ministro da Fazenda, sr. José Maria Alkmim, dizendo da conveniência de despacho urgente no atendimento da solução do problema dos cafés molhados, que se encontram nos armazéns das Docas de Santos, cujo processo corre no Ministério da Fazenda. M.

RELAÇÃO DAS DISPONIBILIDADES DE "DIVISAS"

divididas em lotes para o leilão do dia 16 de agôsto de 1956

MOEDA: US$ ESPANHA 240.000 — PRONTO

1ª Categoria — US$ Esp. 26.000 — Prêmio mínimo de Cr$ 25,00:
- 8 certificados de 1.000 — 8.000
- 9 certificados de 1.000 — 9.000
- 9 certificados de 1.000 — 9.000
- Total.............. 26.000

2ª Categoria — US$ Esp. 81.000 — Prêmio mínimo de Cr$ 30,00:
- 8 certificados de 5.000 — 40.000
- 10 certificados de 1.000 — 10.000
- 10 certificados de 1.000 — 10.000
- 10 certificados de 1.000 — 10.000
- 11 certificados de 1.000 — 11.000
- 41.000
- Total.............. 81.000

3ª Categoria — US$ Esp. 110.000 — Prêmio mínimo de Cr$ 35,00:
- 7 certificados de 5.000 — 35.000
- 7 certificados de 5.000 — 35.000
- 70.000
- 10 certificados de 1.000 — 10.000
- 10 certificados de 1.000 — 10.000
- 10 certificados de 1.000 — 10.000
- 10 certificados de 1.000 — 10.000
- 40.000
- Total.............. 110.000

4ª Categoria — US$ Esp. 18.000 — Prêmio mínimo de Cr$ 40,00:
- 9 certificados de 1.000 — 9.000
- 9 certificados de 1.000 — 9.000
- Total.............. 18.000

5ª Categoria — US$ Esp. 5.000 — Prêmio mínimo de Cr$ 100,00:
- 5 certificados de 1.000 — 5.000
- Total.............. 5.000

MOEDA: US$ HUNGRIA 91.000 — PRONTO

1ª Categoria — US$ Hungr. 32.000 — Prêmio mínimo de Cr$ 25,00:
- 11 certificados de 1.000 — 11.000
- 11 certificados de 1.000 — 11.000
- 10 certificados de 1.000 — 10.000
- Total.............. 32.000

2ª Categoria — US$ Hungr. 17.000 — Prêmio mínimo de Cr$ 30,00:
- 9 certificados de 1.000 — 9.000
- 8 certificados de 1.000 — 8.000
- Total.............. 17.000

3ª Categoria — US$ Hungr. 35.000 — Prêmio mínimo de Cr$ 35,00:
- 12 certificados de 1.000 — 12.000
- 12 certificados de 1.000 — 12.000
- 11 certificados de 1.000 — 11.000
- Total.............. 35.000

4ª Categoria — US$ Hungr. 5.000 — Prêmio mínimo de Cr$ 40,00:
- 5 certificados de 1.000 — 5.000
- Total.............. 5.000

5ª Categoria — US$ Hungr. 2.000 — Prêmio mínimo de Cr$ 100,00:
- 2 certificados de 1.000 — 2.000
- Total.............. 2.000

MOEDA: US$ ISRAEL 47.000 — PRONTO

1ª Categoria — US$ Israel 17.000 — Prêmio mínimo de Cr$ 25,00:
- 8 certificados de 1.000 — 8.000
- 9 certificados de 1.000 — 9.000
- Total.............. 17.000

2ª Categoria — US$ Israel 14.000 — Prêmio mínimo de Cr$ 30,00:
- 14 certificados de 1.000 — 14.000
- Total.............. 14.000

3ª Categoria — US$ Israel 13.000 — Prêmio mínimo de Cr$ 35,00:
- 13 certificados de 1.000 — 13.000
- Total.............. 13.000

4ª Categoria — US$ Israel 2.000 — Prêmio mínimo de Cr$ 40,00:
- 2 certificados de 1.000 — 2.000
- Total.............. 2.000

5ª Categoria — US$ Israel 1.000 — Prêmio mínimo de Cr$ 100,00:
- 1 certificado de 1.000 — 1.000
- Total.............. 1.000

MOEDA: US$ JAPÃO 226.000 — PRONTO

1ª Categoria — US$ Japão 95.000 — Prêmio mínimo de Cr$ 25,00:
- 10 certificados de 5.000 — 50.000
- 10 certificados de 1.000 — 10.000
- 10 certificados de 1.000 — 10.000
- 12 certificados de 1.000 — 12.000
- 13 certificados de 1.000 — 13.000
- 45.000
- Total.............. 95.000

2ª Categoria — US$ Japão 78.000 — Prêmio mínimo de Cr$ 30,00:
- 5 certificados de 5.000 — 25.000
- 10 certificados de 1.000 — 10.000
- 10 certificados de 1.000 — 10.000
- 11 certificados de 1.000 — 11.000
- 11 certificados de 1.000 — 11.000
- 11 certificados de 1.000 — 11.000
- 53.000
- Total.............. 78.000

3ª Categoria — US$ Japão 46.000 — Prêmio mínimo de Cr$ 35,00:
- 11 certificados de 1.000 — 11.000
- 11 certificados de 1.000 — 11.000
- 12 certificados de 1.000 — 12.000
- 12 certificados de 1.000 — 12.000
- Total.............. 46.000

4ª Categoria — US$ Japão 5.000 — Prêmio mínimo de Cr$ 40,00:
- 5 certificados de 1.000 — 5.000
- Total.............. 5.000

5ª Categoria — US$ Japão 2.000 — Prêmio mínimo de Cr$ 100,00:
- 2 certificados de 1.000 — 2.000
- Total.............. 2.000

MOEDA: US$ NORUEGA 119.000 — PRONTO

1ª Categoria — US$ Nor. 6.000 — Prêmio mínimo de Cr$ 25,00:
- 6 certificados de 1.000 — 6.000
- Total.............. 6.000

2ª Categoria — US$ Nor. 96.000 — Prêmio mínimo de Cr$ 30,00:
- 10 certificados de 5.000 — 50.000
- 11 certificados de 1.000 — 11.000
- 11 certificados de 1.000 — 11.000
- 12 certificados de 1.000 — 12.000
- 12 certificados de 1.000 — 12.000
- 46.000
- Total.............. 96.000

3ª Categoria — US$ Nor. 13.000 — Prêmio mínimo de Cr$ 35,00:
- 6 certificados de 1.000 — 6.000
- 7 certificados de 1.000 — 7.000
- Total.............. 13.000

4ª Categoria — US$ Nor. 3.000 — Prêmio mínimo de Cr$ 40,00:
- 3 certificados de 1.000 — 3.000
- Total.............. 3.000

5ª Categoria — US$ Nor. 1.000 — Prêmio mínimo de Cr$ 100,00:
- 1 certificado de 1.000 — 1.000
- Total.............. 1.000

MOEDA: US$ POLONIA 91.000 — PRONTO

1ª Categoria — US$ Pol. 21.000 — Prêmio mínimo de Cr$ 25,00:
- 10 certificados de 1.000 — 10.000
- 11 certificados de 1.000 — 11.000
- Total.............. 21.000

2ª Categoria — US$ Pol. 35.000 — Prêmio mínimo de Cr$ 30,00:
- 11 certificados de 1.000 — 11.000
- 12 certificados de 1.000 — 12.000
- 12 certificados de 1.000 — 12.000
- Total.............. 35.000

3ª Categoria — US$ Pol. 31.000 — Prêmio mínimo de Cr$ 35,00:
- 10 certificados de 1.000 — 10.000
- 10 certificados de 1.000 — 10.000
- 11 certificados de 1.000 — 11.000
- Total.............. 31.000

4ª Categoria — US$ Pol. 3.000 — Prêmio mínimo de Cr$ 40,00:
- 3 certificados de 1.000 — 3.000
- Total.............. 3.000

5ª Categoria — US$ Pol. 1.000 — Prêmio mínimo de Cr$ 100,00:
- 1 certificado de 1.000 — 1.000
- Total.............. 1.000

MOEDA: US$ TCHECO-ESLOVAQUIA 151.000 — PRONTO

1ª Categoria — US$ Tcheco. 35.000 — Prêmio mínimo de Cr$ 25,00:
- 12 certificados de 1.000 — 12.000
- 12 certificados de 1.000 — 12.000
- 11 certificados de 1.000 — 11.000
- Total.............. 35.000

2ª Categoria — US$ Tcheco. 30.000 — Prêmio mínimo de Cr$ 30,00:
- 10 certificados de 1.000 — 10.000
- 10 certificados de 1.000 — 10.000
- 10 certificados de 1.000 — 10.000
- Total.............. 30.000

3ª Categoria — US$ Tcheco. 75.000 — Prêmio mínimo de Cr$ 35,00:
- 6 certificados de 5.000 — 30.000
- 11 certificados de 1.000 — 11.000
- 11 certificados de 1.000 — 11.000
- 11 certificados de 1.000 — 11.000
- 12 certificados de 1.000 — 12.000
- 45.000
- Total.............. 75.000

4ª Categoria — US$ Tcheco. 8.000 — Prêmio mínimo de Cr$ 40,00:
- 8 certificados de 1.000 — 8.000
- Total.............. 8.000

5ª Categoria — US$ Tcheco. 3.000 — Prêmio mínimo de Cr$ 100,00:
- 3 certificados de 1.000 — 3.000
- Total.............. 3.000

MOEDA: COROAS DINAMARQUESAS 1.253.000 — PRONTO

1ª Categoria — Dan. Kr. 371.000 — Prêmio mínimo de Cr$ 3,62:
- 10 certificados de 7.000 — 70.000
- 10 certificados de 7.000 — 70.000
- 10 certificados de 7.000 — 70.000
- 10 certificados de 7.000 — 70.000
- 13 certificados de 7.000 — 91.000
- Total.............. 371.000

2ª Categoria — Dan. Kr. 455.000 — Prêmio mínimo de Cr$ 4,35:
- 7 certificados de 35.000 — 245.000
- 10 certificados de 7.000 — 70.000
- 10 certificados de 7.000 — 70.000
- 10 certificados de 7.000 — 70.000
- 210.000
- Total.............. 455.000

3ª Categoria — Dan. Kr. 399.000 — Prêmio mínimo de Cr$ 5,07:
- 8 certificados de 35.000 — 280.000
- 8 certificados de 7.000 — 56.000
- 9 certificados de 7.000 — 63.000
- 119.000
- Total.............. 399.000

4ª Categoria — Dan. Kr. 14.000 — Prêmio mínimo de Cr$ 5,80:
- 2 certificados de 7.000 — 14.000
- Total.............. 14.000

5ª Categoria — Dan. Kr. 14.000 — Prêmio mínimo de Cr$ 14,48:
- 2 certificados de 7.000 — 14.000
- Total.............. 14.000

A FALTA DE TRANSPORTES PREJUDICA A ECONOMIA NACIONAL

O Conselho do Desenvolvimento da Liga do Comércio do Rio de Janeiro acaba de fazer um levantamento completo sôbre o transporte de ferroviário e, em um dos itens em que é feito o confronto entre a Receita e a Despesa da rêde ferroviária brasileira, apresenta êstes números que dispensam qualquer comentário, de vez que, nos anos de 1954 e 1955, a receita apresenta-se inferior à despesa com pessoal:

(Unidade: milhão de Cr$)

	Receita	Despesa de pessoal	Despesa	Deficit
1950.......	4.197	3.306	5.710	1.513
1951.......	4.976	3.605	6.310	1.334
1952.......	5.253	4.161	7.247	1.994
1953.......	5.539	5.149	9.159	3.620
1954.......	6.598	6.836	10.729	4.131
1955.......	8.336	9.500	13.633	5.297

Pronunciando-se sôbre o assunto, na última reunião da Liga, o sr. Armando Martins de Freitas, consultor jurídico da entidade, fêz as seguintes observações: "Não basta produzir. É preciso fazer chegar as utilidades, dentro de tempo razoável e por preço módico, ao consumidor. E esta distribuição só é possível com transportes adequados. Acontece que o nosso país sofre de uma tremenda crise de transportes. O transporte marítimo, que deveria sofrer exploração racional e efetiva, em face do nosso imenso litoral, deixa tanto a desejar que, em muitas regiões, se está preferindo decididamente o transporte rodoviário. A rêde ferroviária do país é deficiente e carece de uma organização adequada. Enfim, em matéria de transporte estamos, efetivamente, ainda na infância. Impõe-se todavia, a solução urgente dêste problema. Sem boa distribuição da riqueza nada adianta produzir. As utilidades, ou deterioram ou encarecem de tal forma que chegam por preço proibitivo aos mercados de consumo. Manifestamos a nossa esperança de que o atual govêrno, que sempre anunciou o seu interêsse na solução dêste magno problema, possa dispensar-lhe, efetivamente, a sua melhor atenção".

No mesmo sentido manifestou-se o sr. Norberto Meister Prohmann. Declarou que ou o govêrno resolve o problema das vias de comunicação, ou, então, jamais conseguirá estabelecer neste país as bases de uma economia estável. Citou as constantes notícias que nos chegam ao conhecimento sôbre mercadorias que apodrecem na fonte de produção por falta de transporte. Detiveram-se ainda na análise da questão os srs. Heitor Palhares, Arthur Donato e Paulo Rodrigues Alves, acentuando a necessidade imediata de resolver-se o problema de transporte, cujas precárias condições atuais são deploráveis e acham-se muito aquém de corresponder ao desenvolvimento geral da nação. São de tal ordem essas dificuldades, disse, que hoje é mais barato importar gêneros alimentícios do estrangeiro de que trazê-los do interior do país, pelas péssimas vias de comunicação que possuímos.

MOVIMENTO MARÍTIMO

NAVIOS ESPERADOS

LONGO CURSO - PASSAGEIROS: 14.8. (*S*) Brasil; (*S*) St. Thomas; 15.8. (*S*) Laennec; (*N*) Del Sud; (*S*) Alberto Dodero; (*N*) Rio Quinto; 17.8. (*N*) Patria; (*N*) Libertad; 18.8. (*N*) Argentina Star; (*N*) Alpe; (*N*) Rio Tunuyan; 19.8. (*S*) Straat Soenda; (*N*) Cabo de Hornos; 20.5. (*N*) Suécia.

LONGO CURSO - CARGUEIROS: 13.8. (*N*) Mormacmar; 14.8. (*S*) Alpherat; (*N*) Athinai; (*N*) Gdansk; (*N*) Sargent; (*N*) Rio Baleno; 15.8. (*N*) Paranaguá; (*N*) A. Maru; (*N*) Mormacyork; 16.8. (*S*) Peter Jebsen; 17.8. (*N*) Bowplate; (*S*) Maasland.

NAVIOS TANQUES, 15.8. Atlantic Rio.

NAVIOS COM TRIGO: 13.8. Rio Oiapoque; 14.8. Graton Trails.

NAVIOS FRIGORIFICOS: 15.8. — Rio Mendoza.

NAVIOS CARVOEIROS: 21.8. Sjos; 25.8. Gratinon.

ENTRADAS DO DIA 11.8.56: Longo curso: 3; cabotagem: 2; peq. cabotagem: 3.

ENTRADAS DO DIA 12.8.56: Longo curso: 1:; cabotagem: 3; peq. cabotagem: 5.

E MADITAMENTO - ENTR. 10.8.: Longo curso, 1.

NAVIOS ATRACADOS

CAIS DA GAMBOA: P. Mauá — Santa Lucia, nac.; Loide Chile, nac., 2 guind. exp.; Loide Panamá - nac., 2 guind. exp.; Arm. 1 — Corrientes, arg., 1 g. import.; Arm. 2 - -Paraguay, ingl., 4 guind. import. ;Arm. 3 — Craveland, hol., 4 guind. import.; Arm. 4 — Loide Peru, nac., 4 guind. import.; Arm. 5 — Brasil Maru, jap., 6 guind. import.; Arm. 6 — Loide Honduras, nac., imp. trigo; Arm. 7 — Borgland, nor., 4 gd. import.; Arm. 8 - -Guayana, sueco, 4 guind. import. ;Pat. 9/10 - -Siderurgica VII, nac., 2 guind. import.; Arm. 11 — Arica, chil., 3 guind. import.; Arm. 12 — Canavieiras, nac., import.; Arm. 13 — Campos Salles, c., 4 guind import.; Arm. 14 — Arary, nac., 3 guind. import.; Arm. 17 — Sinuelo, nac., 3 guind. imp.

CAIS DE S. CRISTOVAO — Arm. 22 — Gandia, sueco, 3 guind. import.; Arm. 24 — Dragaem; P. Minerio — Japery, nac., 2 gd. import.; P. Carvão, Herald, lib., 3 guind. import.

CAIS DO CAJU — P. Madeiras: arão dos Aimorés, nac., 1 g. imp.; Cruzeiro, nac., 2 guind. imp.; Arm. 31 — Urbano, nac., guind. import.; Catarina, nac. 2 guind. imp.; Aramar, nac., 2 guind. import.; Arm. 32 — Platino, nac., 1 g. import.; Tauassu, nac., 2 guind. import.; Novamerica — nac. 2 guind. import.; Arm. 33 — Serafim Donato, nac., 2 g. import.; Vinho Castelo, nac., 2 g. import.; Alcion, nac., 2 guind. import.; Cacique, nac., 1 g. import.; Triunfo — nac., 2 guind. import.

ASSOCIAÇÃO DO REGISTRO GENEALÓGICO SCHWYZ DO BRASIL

De acôrdo com o artigo 10, item b, dos Estatutos, ficam convocados os sócios desta Associação, para a Assembléia Geral Extraordinária, a realizar-se a 11 de setembro vindouro, às 15 horas, em nossa séde social, à Avenida Rio Branco 135, 2º andar, sala 217, a fim de estudar a alteração do artigo 24º dos nossos Estatutos.

Rio de Janeiro, 13 de agosto de 1956 — *Dario Junqueira de Andrade* — *Secretário* 27355

LIVROS USADOS

Compro qualquer quantidade. Pago bem - Atendo a domicílio - Rua México, 148 — Sobreloja.

Telefone: 22-6946

MOEDAS ANTIGAS

Compro brasileiras e estrangeiras de qualquer metal — Rua México 148 — Sobreloja.

Telefone: 22-6946 29228

OLHE ANTES DE ABRIR

Mande colocar na sua porta Ôlho Mágico.

Tel. 30-4869 27329

ADEMAR F. DE SÁ RÊGO, C. D.

Participa aos colegas e clientes que instalou em Copacabana seu novo consultório: Av. N. S. de Copacabana 1.150, apto. 217. Tel. provisório (da residência) 27-3357 — Diariamente. 14317

PERSIANAS VENEZIANAS

Suas persianas não funcionam regularmente? As cordas ou cadarços estão esgarçados? Procure o quanto antes o médico em 58-4943, que será imediatamente atendido. Serviços garantidos com orçamentos grátis. 11064

Leite Dinamarquês

Em pó para industria, perfeito, em latas amassadas de 5 libras, ótimo para fabricação de biscoitos, doces, sorvetes, etc. — Tels. 43-9852 e 23-5364. 11062

MÓVEIS E DECORAÇÕES

POR MOTIVO de mudança, vende-se um sofá antigo de Palhinha com 3 coloas. Ver na Rua Ferreira Rezende n. 27 — Lagoa. 16082 83

GRUPO ESCRITORIO E RADIO-VITROLA — Vendo urgente motivo viagem o grupo é tipo provençal em imbuia maciço, com tres peças alto estilo e o rádio vitrola RCA Vitor com toca discos Webster, montagem da Mesbla armário estilo — Rua Ibituruna 66, casa 9 — Ver após às 14 horas. 17048 83

POR FALTA DE ESPAÇO vende-se mobília colonial de sala de jantar no valor de 30 mil cruzeiros por 10 mil cruzeiros — Telefone 43-8332. 15333 83

MOVEIS, PORCELANAS E CRISTAIS — Vende-se: sala de jantar, com 12 peças, de carvalho, muito antiga e toda entalhada a mão; guarda-roupa de imbuia, 3 corpos, estilo Luiz XV; 2 cadeiras de jacarandá antigas, estilo D. João VI; 1 estante-biblioteca de 3 corpos de embuia; peça de fino gosto para estudio de senhora; completo e belíssimo aparelho de jantar de porcelana italiana, das famosas cerâmicas de Faenza, conjunto para 12 pessoas, com 107 peças; jogo de cristal de Murano para 12 pessoas, todo com motivos venezianos a ouro. Ver rua Barata Ribeiro, 716, apartamento 602, telefone 57-1075. 13298 83

VENDE-SE grupo, sofá, 2 poltronas forrado de couro legitimo, vermelho escuro, próprio para apartamento pequeno em ótimo estado de conservação, uma mezinha de centro, jacarandá, um criado mudo de imbuia. Base de preço 10.000 cruzeiros ver, pela manhã Rua Belfort Roxo 376, apto. 101 23109 83

MESA E CADEIRAS em estilo "Chipandale" — Vende uma bonita mesa elástica com duas tabuas e seis cadeiras estofadas de novo, por falta de espaço — Rua Raimundo Corrêa, 71 — apt. 202 22250 83

VENDE-SE — sofá-cama Bel na côr verde. Preço 7.500. Telef. 47-4297. 14222 83

ESTOFADOR

Executa-se qualquer serviço do ramo com garantia e perfeição — Reformas em geral. Orçamento sem competidor. Atende-se a domicilio e na oficina. Tel. 26-2588. 17039 83

MOBILIA

MOBILIA DE SALA DE JANTAR Vende-se, imbuia maciça, Chipendale, mesa, 8 cadeiras, 2 poltronas, forradas de couro e Buffet. Cr$ 20 mil. — Raimundo Correia nº. 27, ap. 701. 14211 83

"CADEIRAS JACARANDÁ"

Pé de cachimbo, vende-se à rua Barão de Mesquita 118, fundos.

COMPRAM-SE DORMITORIOS

Tel.: 28-6721 28057 83

VENDE-SE — Por motivo de mudança, uma sala de jantar "Chipandaille", Buffet, mesa console, bar e seis cadeiras. Preço de ocasião Cr$ 8.000,00. Telefone — 27-7191. 14238 83

VENDE-SE — um sofá-cama de côr moderna, com pouco uso. Visconde Pirajá 187, apto. 703. Ipanema. 14230 83

MESA CONSOLO D. João V, de jacarandá, serve para encostar ou abrir para centro, está nova, vendo Rua Hadock Lôbo, 140-A. 16083 83

VENDE-SE 1 poltrona e 1 sofá-cama Drago Colonial. Ver e tratar na rua Uruguai, 339 apto. 302 - Tijuca. 16021 83

AMERICANA vende cama de casal ótima com grande cabeceira, 2 camas de solteiro com os móveis, armário de creança, roupa usada, filtro, etc. fone 47-6754, depois das 19 horas, também televisão. 16041 83

VENDE-SE sofá-cama 2 lugares, novíssimo, serve p. solteiro e uma poltrona e sofazinho estofados. Tel.: 37-9570. 16006 83

DORMITORIO - -Chipendale, novo, com 11 peças, todo em imbuia, cedro e peroba, acabamento de primeira, os espelhos em cristal gravado e o tampo da penteadeira gravado em espêlho, tendo o guarda-vestido 1,90 m. de largura; penteadeira com centro e 2 faces gravadas em cristal, preço Cr$ 17.000,00, e sala Chipendale nova, c. 12 peças em imbuia, cedro e peroba, sendo as colunas entalhadas, cadeiras em sola lavrada, cristaleira e bar com vidros de primeira, tendo o buffet 2 m. de largura, preço de Cr$ 17.000,00. Vendem-se juntos ou separados. Melhores esclarecimentos, informa-se pelo telefone: 49-8111, ver e tratar na Rua Dias da Cruz, 151, Méier. 17009 83

ALEMÃO

Estofaria Maier

Aceitamos reformas de móveis estofados, decorações, cortinas, tudo concernente ao ramo e com rapidez. Fazemos também a domicílio. Tel. para Maier: 57-8930. 23030 83

LAQUEAÇÃO DE MÓVEIS

Em seu domicílio em qualquer côr rádio Eletrola, Televisão e Geladeira — Tel. 23-3256. Xavier. 16036 83

ESTOFADOR PARTICULAR

Executa-se qualquer serviço ramo confecções de capas, cortinas, etc. — Orçamento sem competidor. Tel..... 57-6123. Zenilto. 16050 83

MÓVEIS USADOS

Compra-se uma sala de jantar e um dormitório. URGENTE — Tel. 28-7547. 27347 83

Máquinas em Geral

D-8 CATERPILLAR

Ótimo estado

Ver Av. Brasil n. 8.502

Tratar Av. Graça Aranha n. 182 - 12.º

GEOPAN 64663

D-7 CATERPILLAR

em estado de novo

Ver Av. Brasil n. 8.502

Tratar Av. Graça Aranha n. 182 - 12.º

GEOPAN 64668

TOURNAPULIS ELETRICOS

Modêlo C - Roadster

Motor G.M. (estado de novo)

Ver Av. Brasil n. 8.502

Tratar Av. Graça Aranha n. 182 - 12.º

GEOPAN 64664

TIJOLOS

feitos pelas Marombas MAROBRAS

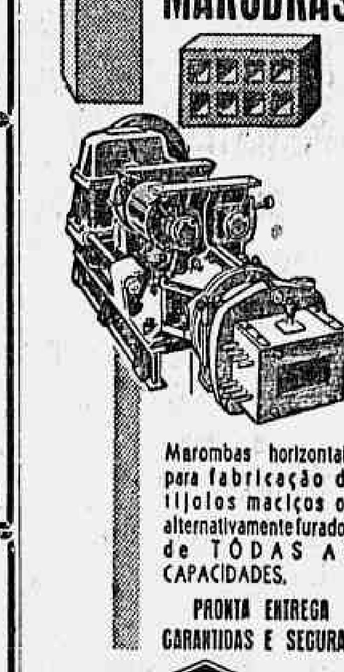

Marombas horizontais para fabricação de tijolos maciços ou alternativamente furados de TÔDAS AS CAPACIDADES.

PRONTA ENTREGA GARANTIDAS E SEGURAS

MÁQUINAS RODOVIÁRIAS BRASILEIRAS S. A.

MAROBRAS

Tels.: 42-5218 e 42-7437 Rua México, 11 RIO DE JANEIRO

Compressores de ar para todos os fins

Casa dos Compressores Império Ltda.

Rua Beneditinos, 21, 1.º andar — Tel.: 23-5274

85451

GRUPOS GERADORES

MERCEDES BENZ — ENTREGA IMEDIATA

15 — 40 — 50 — 60 — 74 — 80 — 90 — 100 — 125KVA.

OUTRAS MARCAS: 3 — 4 — 5 — 7 1/2 — 8 — 10 — 12 — 15 — 20 — 25 — 30 — 150 — 300 — 500 — 700 KVA.

"UNICOM" Assembléia, 104 - sala 1012 Fones: 22-3072 — 52-2424

End. telegráfico "IMPEXPUNI" — ATENÇÃO INTERIOR Descontos excepcionais a revendedores e comissionistas. 67488

GUERRA

(Continuação da 4.ª página)

de agôsto, para o Ministério da Guerra.

Audiência Pública

O ministro Henrique Lott concedeu, ontem, a partir das 16 horas, audiência pública para civis.

Generais na Reserva

Pelo chefe do govêrno foram assinados decretos na pasta da Guerra promovendo ao pôsto de general-de-Divisão com transferência para a reserva os coronéis Augusto Correia Cardoso, Ladislau Fernandes Pereira Pinho e Archimínio Araripe Azevedo, e ao pôsto de General-de-Brigada os tenentes-coronéis Levino Cornélio Winschral e Amâncio Alves de Carvalho.

Entrega de espadins-transporte Ferroviário

Conforme o que já foi anunciado, realizar-se-á depois de amanhã, dia 17, às 15 horas, a entrega de espadins aos cadetes da "Turma Montese".

A propósito, o Superintendente Geral de Transportes da Central do Brasil informou ao comandante da Academia Militar das Agulhas Negras que, para atender ao transporte dos convidados à cerimônia da entrega de espadins, providenciará a formação de dois trens especiais, um de aço e outro de madeira. Haverá carros restaurantes ligados às duas composições. Tais trens partirão da Estação Pedro II às 9,45 e 10 horas, sendo que para os mesmos, em ida e volta, foram fixados os preços de Cr$ 200,00 e 140,00, respectivamente. As passagens deverão ser adquiridas pelos interessados nas bilheterias da E. F. C. - Seção de Trens do Interior - com declaração verbal de que se destinam à Agulhas Negras (Festa do Espadim).

Regressou a E.A.O.

A Escola de Aperfeiçoamento de Oficiais, com os seus alunos, vem de realizar importantes exercícios nas proximidades de Belo-Horizonte, os quais resultaram no melhor êxito. Além dos exercícios dos quais participaram as unidades de tropas locais fizeram os alunos marchas de mais de 1.200 quilômetros. Os alunos regressaram domingo último, tendo se recolhido à sua Escola na Vila Militar. Os exercícios foram dirigidos pelo comandante da Escola, general Oscar Rosa Nepomuceno da Silva, que ontem se apresentou ao ministro da Guerra. Os oficiais-alunos na sua estada na Capital mineira tiveram ocasião de fazer várias visitas a estabelecimentos fabris, inclusive a Manesmann.

Anistia não exclui os insubmissos de prestação do serviço militar

Em outro local desta edição, está publicada uma nota sôbre o título acima.

Uniforme do dia

Foi marcado o 5º uniforme para amanhã, dia 15.

Visitas do cmt. da Zona Militar Leste

O comandante da Zona Militar Leste, general Odylio Denys, acompanhado de seu ajudante-de-ordens, assistiu na manhã de ontem, aos treinamentos para o desfile da Semana da Pátria, do Batalhão de Guardas na Quinta da Boa Vista e do 1.º Batalhão de Polícia do Exército, no Maracanã. Visitou ainda, a seguir, o 2º Batalhão de Infantaria Blindada.

Comissão permanente dos serviços de saúde do Exército, Marinha e Aeronáutica

Foi pelo gen. Vieira Peixoto, diretor Geral de Saúde, designado o maj.-méd. Paulo Bastos Santiago para servir como secretário da Comissão Permanente dos Serviços de Saúde do Exército, Marinha e Aeronáutica, criada pelo Dec. nº. 25.622, de 6 de outubro de 1948.

Cruzada dos militares espíritas

Comunicam-nos:

1º. Na Semana Mauricia-1956, a Segunda Concentração de Cruzados será realizada no Núcleo de Rezende, AMAN. Como parte do programa o confrade Geraldo de Aquino fará uma palestra sôbre o tema "Encarnação nos diferentes Mundos". Informações sôbre transporte poderão ser obtidas na Secretaria, dias 1º e 8 de setembro.

2º - De 7 a 15 de dezembro será realizada a III Confraternização Espiritualista do Brasil, na cidade de Vitória, sob os auspícios da CME. FEE e LBV.

Premio Pandiá Calógeras

Perante a Comissão Julgadora, concorrentes premiados e o diretor da Biblioteca do Exército, tenente-coronel Umberto Peregrino, foi procedida, na tarde de ontem, a identificação dos vencedores do Prêmio Pandiá Calógeras. Aberto os envelopes verificou-se que o autor do trabalho classificado em 1º lugar, "Hipólito da Costa e o Correio Brasiliense", é de autoria do dr. Mecenas Dourado, professor do Colégio Pedro II. As Menções Honrosas couberam aos senhores: Samuel Guimarães da Costa (João Benedito); major Oswaldo Ferraro de Carvalho (Sanfranciscano); João Dornas Filho (Fortunato Fortuna); cel. Armando Levi Cardoso (Tuxuaua); dr. Hamilton Leal (Jaguaripe); ten.-cel João Batista Peixoto e dr. Walter Peixoto (Vésper).

A entrega do prêmio Pandiá Calógeras será feita em sessão solene, na sede da Biblioteca do Exército, no próximo dia 4 de setembro.

Departamento de Desportos do Exército

As provas da FHM, realizadas nos dias 11 e 12 do corrente, respectivamente na Sociedade Hípica Brasileira e Clube de Regatas do Flamengo apresentaram os seguintes resultados:

Prova Dorita Tauber (Adestramento(88 1º lugar, cap. Jerônimo Fonseca, montando Rubia - DDE; 2º lugar, cap. José Avila, montando Galhardo - DDE; 3º lugar, Sra. Dorita Tauber, montando Boris - SHB; 4.º ugar, s. Paulo Brandão, montando Najla - SHB.

Prova José Alves de Moraes — 1º lugar, cap. Jerônimo Fonseca, montando Cinderela - DDE; 2º lugar, cap. Romero de Barros, montando Acelga - DDE; 3º lugar, ten. Marques, montando Hussardo - DDE; 4º lugar, cap. Floriano Chagas, montando Duque - DDE.

Prova Gilberto Cardoso — 1º lugar, ten. Ar Cunha, montando Zuavo - DDE; 2º lugar, sr. Jurandir Patroni, montando Arisco - SHB; 3º lugar, sr. Jurandir Patroni, montando Ideal - SHB; 4º lugar, ten. Luiz Felipe Dick, montando Pirata - DDE.

Pagamento das "Cartas de Crédito")

O chefe do Estabelecimento Central de Finanças avisa, por nosso intermédio, que hoje dia 14 serão pagas às Cartas de Créditos abaixo indicadas atinentes ao mês de junho: 205 - Caixa Econômica Federal do Espírito Santo; 217 - Caixa Econômica Federal do Estado do Rio de Janeiro; 218 - Caixa Econômica Federal do Rio de Janeiro; 223 - Fundação da Casa Popular; 224 - Biblioteca do Exército; 226 - Previdência dos Subtenentes e Sargentos do Exército; 227 - Fundação Osório; 228 - Defesa Nacional; 301 - Clube Militar; 302 - Clube da Aeronáutica; 303 - Clube dos Oficiais Reformados e da Reserva das Fôrças Armadas; 304 - Carteira Hipotecária e Imobiliária do Clube Militar; 306 - Circulo dos Oficiais Intendentes das Fôrças Armadas; 307 - Associação Beneficente dos Músicos Militares; 309 - Casa do Sargento do Brasil; 311 - Clube dos Subtenentes e Sargentos do Exército; 306 - Associação dos Servidores Civis do Brasil; 1019 - Departamento Técnico de Produção; 1027 - Diretoria Geral de Engenharia; 1029 - Parque de Material de Comunicações; 1032 - Diretoria de Motomecanização; 1038 - Diretoria de Comunicações; 1056 - Estabelecimento Comercial de Material de Intendência; 1087 - Secretaria Geral do Ministério da Geurra; 1091 - Diretoria de Suprimentos do Exército; 1159 - Diretoria de Armamento; 700 - Comissão Superior de Economia e Finanças; 1053 - Estabelecimento Central de Material de Saúde.

Voto de louvor à Pagadoria Central de Inativos e Pensionistas

Em reconhecimento aos relevantes serviços prestados pela Pagadoria Central de Inativos e Pensionistas à causa pública, a Câmara Municipal de Petrópolis, aprovou em 9 de julho p. passado, um voto de louvor àquela Repartição do Ministério da Guerra, cujo texto é o seguinte: "Requeiro, ouvido o plenário, seja consignado em ata de nossos trabalhos um voto de louvor e reconhecimento aos dirigentes da *Pagadoria Exército*, particularmente, ao major *Central de Inativos e Pensionistas* do Joaquim da Silveira Varjão, chefe da 1a. Secção e coronel Sebastião Calixto da Silva, supervisor dos serviços atinentes a êsse importante setor de nossas Fôrças Armadas, pelos inestimáveis serviços dispensados aos mutilados da FEB., portadores de doenças crônicas adquiridas em campanha, viúvas de militares e demais pensionistas que dependem dessa importante repartição, onde de maneira acolhedora todos são atendidos à tempo e à hora; onde milhares de processos têm o seu andamento regular; onde a administração pública se fortalece no conceito agradável de todos; onde a lhaneza de trato e a educação constituem motivos para concessão de um crédito de confiança aos que exercem uma função pública no Brasil, incluindo-se, sem nenhuma dúvida funcionários civis, oficiais, sargentos e soldados, todos voltados para os seus verdadeiros e patrióticos misteres de bem servir aos que ontem davam o melhor de suas energias pela unidade e grandeza de nossa Pátria.

Requeiro, ainda, sejam enviadas cópias dêsse requerimento às seguintes autoridades: I) Exmº sr. ministro da Guerra, general Henrique Teixeira Lott; II) Exmº sr. general Euclides Zenóbio da Costa; III) Exmº sr. coronel Sebastião Calixto da Silva, Chefe da Pagadoria Central de Inativos e Pensionistas do Exército; IV) Exmº sr. major Joaquim da Silveira Varjão, Chefe da 1a. Secção da Pagadoria Central de Inativos e Pensionistas do Exército. (a) Nazareth Braga Peixoto (DR).

Guerra do Paraguai (atrasados)

O major secretário da Comissão de Habilitação de Pensões Vitalícias, solicita-nos a divulgação dos nomes contemplados na decisão *Alferes Ayres Feliciano de Mendonça:* — Carolina Ribeiro da Silva Pôrto, Hipolita Sinforiana Pereira, Maria José Meira dos Santos, Miguela Alves Meira da Silva Guimarães, Rosalina Nunes Pacheco dos Reis, Mathilde Ferreira, Lidia Ferreira, Celina Ferreira Gouveia, Maria Ursula de Mendonça, Joana Jacinta Medeiros Alves, Silvia Ferreira de Mello, Maria Clára Gonçalves de Abreu, Dolores Fontoura Torre, Silvia Gonçalves da Silva, Corcina de Cerqueira, Hurferina de Cerqueira Cassuriaga, Vicentina Corrêa Franco, Leocadia Corrêa, Joana Tupy Caldas, Adautina Caldas Rodrigues, Othilia Caldas Ramalho, Flora Jacinto de Medeiros, Maria Gabriela de Souza, Amalia Judith de Souza, Ana Georgina de Pinho Jossetti.

Encarece a fineza de aguardarem a chamada nominal que a Pagadoria Central de Inativos e Pensionistas fará através da imprensa com indicação do dia certo em que processará o pagamento, sendo sòmente prejudicial a vinda das interessadas antes a êste órgão ou àquela Pagadoria. Outrossim informa que amanhã será publicada a decisão 1º *Tenente Armada Orozimbo Alves Branco Muniz Barreto.*

Clube Militar

Departamento Recreativo — Amanhã, quarta-feira, Tarde Dançante - das 17 às 20 horas, no 5º andar. Dia 18, sábado - Excursão a Cubatão - Visita à Refinaria. Partida às 23 horas do dia 17 e regresso às 7 horas do dia 19 (no Rio). Inscrições e informações no Departamento Recreativo, a partir das 15 horas.

Departamento cultural

Divisão de Cultura Artística — Acham-se abertas as inscrições para os seguintes cursos: - Corte e Costura - professora Helena Paraguassu; Ginástica Ritmica - professora Helena Bandeira; Chapéus - professôra Maria Stella.; Bôlos Confeitados - professôra Juracy Alegria. Informações e inscrições com D. Elza, 7.º andar, sala 703, das 12 às 17 horas.

JUSTIÇA MILITAR

Ministro convocado em exercício no STM

Por ter sido convocado para funcionar como ministro, assumiu, ontem, suas novas funções no Superior Tribunal Militar o general de Exército João Carlos Barreto, que substituirá o seu colega, general Góis Monteiro, que se encontra licenciado.

Novos processos no STM

Em grau de apelação deram entrada, ontem, no Superior Tribunal Militar os processos em que são réus Joel Ferreira de Araújo, Demóstenes das Neves Freitas, Pedro Simões, Sebastião Barbosa e Jorge Ferreira, sendo os dois últimos e os dois primeiros desta Capital; e o terceiro do R. G. do Sul; em grau de representação os de João Batista de Lira e Artur de Siqueira Cavalcanti, de Pernambuco; e os pedidos de habeas-corpus em favor de Abrilino Irber, do R. G. do Sul; e Dirceu Batista Fuchs, desta Capital. Todos êsses processos, foram preparados e distribuídos.

FALTOU LEITE EM SÃO PAULO

SÃO PAULO, 12 — Começou o sofrimento da população em busca de um litro de leite. Os produtores declararam-se em "lock out" a partir de zero hora do dia 10. Sexta-feira não foram observadas as conseqüências do movimento, porque as usinas entregaram ao público o leite recebido na quinta-feira. A situação, porém, se agravou consideràvelmente nas últimas 48 horas, em face das remessas menores dos produtores. Os pecuaristas enviaram pouco leite às usinas tanto no sábado como ontem. (Asp).

IMPRESCINDIVEL A REFORMA CAMBIAL

Nova reunião realizaram as entidades produtoras do Estado, por iniciativa da Federação das Associações Orizícolas do Rio Grande do Sul. O assessor técnico da Federação, sr. Alvaro Ornellas apresentou um trabalho sôbre a reforma cambial, concluindo que ela se torna imprescindível, além de acentuar os reflexos do atual sistema cambial sôbre o encarecimento da produção.

A opinião generalizada é a de solicitar ao poder público federal medidas para eliminar as causas que encarecem a produção.

ATOS RELIGIOSOS

Glória e Waldemar Schiller

(1.º ANIVERSÁRIO)

As famílias NEDER e SCHILLER convidam os parentes e amigos para assistirem a missa de 1.º aniversário de seus inesquecíveis GLORIA e WALDEMAR, que será celebrada no altar-mor da Igreja de São Basílio a Rua República do Líbano, hoje, têrça-feira, dia 14, às 11 horas. Desde já agradecem a todos que comparecerem a êsse ato religioso.

Glória e Waldemar Schiller

(1.º ANIVERSÁRIO)

Anna Rosa Lessa, Eloisa e Vera Dolabella Sônia Gonçalves, Beatriz Carneiro, Manoel Bernardes Muller e senhora, Benjo Arbib e senhora, Murillo Gondim e senhora, Paulino Limpo de Abreu e senhora, Adolpho Graça Couto e senhora, Walter Moreira Salles e senhora, José Carlos Silva Castro e senhora, Carlos De La Matriz e senhora convidam seus parentes e amigos para assistirem a missa de 1.º aniversário que mandam celebrar por alma de seus inesquecíveis amigos GLORINHA e WALDEMAR, hoje, dia 14, às 11 horas na Igreja de São Basílio a Rua República do Líbano. Antecipadamente agradecem a todos que comparecerem a êsse ato religioso.

81690

Tranquilino de Barros Monteiro

(FALECIMENTO)

Mariana Soares Monteiro, Tranimar Soares Monteiro, senhora e filhos, Paulo Romero Monteiro, senhora e filhos, Célia Monteiro Gama e filhos, participam o falecimento de seu querido espôso, pai, sôgro e avô TRANQUILINO e convidam seus parentes e amigos para o sepultamento que se realizará hoje, dia 14, às 17 horas, saindo o féretro da capela do cemitério de São Francisco Xavier, para a mesma necrópole.

81693

Nair Dória de Souza Castro

(FALECIMENTO)

Seus filhos e irmãos comunicam o falecimento de sua queridíssima NAIR e convidam os demais parentes e amigos para o sepultamento hoje, têrça-feira, dia 14, às 12 horas, saindo o féretro da Capela Real Grandeza para o Cemitério de São João Batista.

81692

Edgard Saboia Ribeiro

(FALECIMENTO)

Olívia Saboia Ribeiro, Ivan Gomes, Alexandre Saboia Ribeiro, João Saboia Ribeiro, José Octacílio Saboia Ribeiro, Lair Saboia Ribeiro e Raimundo Saboia Ribeiro cumprem o doloroso dever de comunicar o falecimento de seu querido espôso, pai e irmão EDGARD SABOIA RIBEIRO e convidam seus parentes e amigos para o seu sepultamento hoje, têrça-feira, dia 14, às 17 horas, saindo o féretro da Capela Real Grandeza, para o Cemitério de São João Batista.

81691

Ernestina da Silva Dutra

(FALECIMENTO)

A família de ERNESTINA DA SILVA DUTRA, participa o seu falecimento ocorrido ontem, e convida seus parentes e amigos para o sepultamento, que se realizará hoje, têrça-feira, dia 14, às 10 horas, saindo o féretro da Capela Real Grandeza, para o Cemitério de São João Batista.

81694

Adestodem Spinelli

Agradecimento

Paulita Guimarães Spinelli, na impossibilidade de agradecer individualmente, a todos que compareceram, enviaram cartões e telegramas por ocasião do falecimento entêrro e missas do seu adorado e inesquecível espôso ADESTODEM SPINELLI, vem, por êste meio, agradecer penhoradíssima a todos.

24378

Cristiano Nunes de Sampaio

MISSA DE 7.º DIA

Sua família profundamente consternada com o seu falecimento, agradece as demonstrações de pesar recebidas e convida seus parentes e amigos para assistirem à missa de 7.º dia em sufrágio de sua boníssima alma, que será realizada no dia 15, quarta-feira, às 11 horas, na Igreja do Santíssimo Sacramento — na Avenida Passos.

17013

Orlando Miranda

(MISSA DE 7.º DIA)

Luiz Aranha, diretores e funcionários da Sepa e Meridional de Seguros, convidam seus amigos e clientes para assistirem à missa que será celebrada pela alma de seu saudoso amigo ORLANDO, quarta-feira, dia 15, às 9 horas, na Igreja N. S. da Boamorte (Rua do Rosário). Antecipadamente agradecem.

11070

VALDEMAR CORRÊA

(MISSA DE 7.º DIA)

Viúva (ausente), filhas (ausentes), genro e neta convidam parentes e amigos para a missa que mandam celebrar, hoje, têrça-feira, dia 14, na Igreja São João Baptista (Botafogo), às 10 horas. Agradecem antecipadamente.

29229

VIÚVA DR. ANTÔNIO EDUARDO DE BERRÊDO

(GEORGELLE)

Viúva Dr. Fábio Nunes Leal, Julieta de Berrêdo, Heitor Eduardo de Berrêdo e família, Thalma César de Berrêdo e senhora, Prof. Bartholomeu dos Reis e senhora, Abelardo de Berrêdo Daltro e família, Viúva Dr. Raymundo de Berrêdo, Viúva Dr. Armando de Berrêdo, Sadoc Thales de Berrêdo Reis e família, sobrinhos, netos, bisnetos, Dr. Vieira dos Reis e senhora (J. A.), irmã, filhos, genros, noras, primos e demais parentes, convidam os seus amigos, para assistirem à missa que mandam celebrar pelas almas de seus inesquecíveis ANTÔNIO EDUARDO DE BERRÊDO e GEORGELLE HORTENCIA DE BERRÊDO, amanhã, quarta-feira, dia 15 do corrente mês, às 10 horas, no altar-mor da Igreja de Nossa Senhora do Carmo, data centenária de sua idolatrada GEORGELLE.

4984

DOLORES VILHENA DE ARAÚJO ANDRADE

(VIÚVA WALDEMAR DE AVELLAR ANDRADE)

FALECIMENTO

Dr. Luiz Vilhena de Araujo Andrade, Dr. Breno Vilhena de Araujo Andrade, senhora e filha, Prof. Dr. Sebastião de Sant'Anna e Silva, senhora e filhos, Viúva Dr. Josino de Araujo e filhos, Alcindo Caldas Viana e senhora, comunicam o falecimento de sua saudosa mãe, sogra, avó, cunhada e tia DOLORES VILHENA DE ARAUJO ANDRADE, e convidam para o seu sepultamento, hoje, dia 14, às 9 horas, saindo o féretro da Capela Real Grandeza para o Cemitério de São João Batista.

17008

GABRIELLA GUIMARÃES EIRAS

Dr. Francisco Eiras, Luiz Guimarães Eiras, Alberto Borgerth Filho, senhora e filho, Arnold Oscar Borgerth, senhora e filhos, Haroldo Eiras e senhora, comunicam o falecimento de sua adorada espôsa, mãe, sogra e avó GABRIELLA GUIMARÃES EIRAS, ontem ocorrido, e convidam para o sepultamento que será realizado hoje, dia 14, às 17 horas, saindo o féretro da capela principal do cemitério de São João Batista, para essa mesma necrópole.

ANÚNCIOS

NEGÓCIOS NO RIO?

Consulte-nos sem compromisso — "ADVOCACIA INFORMATIVA". Av. Franklin Roosevelt, 39 sala 506.

19559

COMPRA-SE TUDO

Objetos de arte, cristais, etc. Enceradeiras, Aspiradores, Máquinas. Casas completas. Paga-se bem.

Tels.: 52-9711 - 52-9517

11311

SAL DE MOSSORÓ

Grosso Ensacado

Vendemos qualquer quantidade — Av. Rio de Janeiro 2.185 — Telefones 23-4641 — 23-1399.

25478

REPRESENTAÇÕES

Firma de São Paulo procura no Rio de Janeiro representante habilitado no ramo de confecções de camisas para representá-lo. Escrever para São Paulo, rua José Paulino 535. "Camisas Relatex".

10146

DETETIVE LUZ

Encarrega-se de quaisquer serviços do ramo. Sigilo absoluto. Tel... 25-6762 atende em domicílio ou no escritório com hora marcada.

OBJETOS DE ARTE

Vendem-se em porcelana, marfim, mármore, etc., juntos ou separados. Ocasião. Rua do Rosário, 145-sobrado.

26340

DIVÓRCIO

Novo casamento no México, informações grátis — Máxima atenção — Travessa Ouvidor 30, 2.º, sala 25 — Telefone: 52-1334.

25465

MALAS PARA AVIÃO

Comprem diretamente da Fábrica Guanabara, que é a que mais barato vende. — Malas de porão e camarote, maletas, pastas, sacos de viagem, cadeira de viagem, etc. Consertam-se e reformam-se — Rua do Lavradio, 131, esquina da Rua dos Arcos. Telefones: 42-3854 e 42-3168.

4955

ASTENIA SEXUAL

Voronof revolucionou a Medicina demonstrando a possibilidade da restauração das energias perdidas e do vigor sexual. Chamamos pois a atenção da classe médica para a fórmula do TONOKLEN (comprimidos), destinada à restauração das funções genitais. Nas drogarias ou pelo reembôlso. Caixa Postal 4 — Tijuca — Rio. Tel. 48-3087 — Peçam literatura.

5087

MASSAGEM FINLANDESA

Alma Bendix, enfermeira, massagista dipl. na Alemanha e registr. Massagens médicas e estéticas. Aparelhagem portátil, só para senhoras. Tel. 37-1875, chamar a massagista.

5928

FIBRA S. A.

Vendo algumas AÇÕES. Estudo QUALQUER proposta. Tel.: 32-7033.

24396

INVESTIGAÇÕES

Detetive particular, diplomado e com longa prática, único na América do Sul aparelhado tècnicamente para os mais modernos métodos de investigações; encarrega-se de qualquer caso de investigações particulares; Idoneidade, sigilo e êxito garantidos. Tel. 45-7178, BECHARA "Dia e Noite"

21038

ARMÁRIO EMBUTIDO PARA ENCOMENDA

Por encomenda, tipos americanos desmontável e colocações de prateleiras e gavetas, forrações todos tipos de armários, estantes, divisões, instalações comerciais e varandas. Móveis por encomendas, os melhores preços. Tel.: 32-0264 chamando Oliveira ou deixar recados. Oficina própria. Perfeito acabamento. Os melhores preços da praça.

19661

COFRES "INTERNACIONAL"

Os cofres "Internacional" são garantidos contra fogo e roubo. Formidável sortimento de cofres e portas para casas fortes em todos os tipos e tamanhos para todos os preços. M. J. de Almeida & Cia.

Rua Luiz de Camões n.º 108

16742

COLCHÕES

Fazem-se e reformam-se a domicílio inclusive estofos e colchão de molas, preços mais baixos que as casas do ramo — Atende-se em qualquer bairro. Fone: 32-2969.

26414

SMOKINGS ALUGAM-SE

Alugam-se smokings, casacas, fraques summers e roupas de casamento — Rua dos Arcos 18 — 5º. andar — ROLAS 32-6414 — Tem elevador.

4975

ESTOFADOR

Faz novo e reforma qualquer móvel estofado. Capas para grupos — Atendo qualquer bairro, Sr. Bispo. — 45-1727 ou 34-7805.

19785

L. FEIJÓ

Reassumiu a clínica. C. Av. Rio Branco 173, 17º. pav., s. 1701. Dias pares 15 às 17 hs. Tels. 52-8870 e.... 38-4382.

38-4382.

19609

LIVROS USADOS

COMPRO QUALQUER QUANTIDADE PAGO BEM

ATENDO A DOMICILIO

Tel. 37-2767 — MELLO

16045

COMPRA-SE TUDO

ROUPAS USADAS

Máquinas de costura, de escrever, rádios, geladeiras, enceradeiras, ventiladores, cristais, porcelanas e tudo que represente valor. Paga-se bem.

Telefone: 43-9232

17014

ATENÇÃO ESTUFADOR

À domicílio. De velho fica novo

Telefone 46-0614. Recado para o sr. José Caio Goes, das 7 às 12 horas e das 3 às 6 horas.

17029

Gás

Gaste pouco com Cr$ 20,00

GASISTA CARLOS OU CASTRO — Tel. 28-2558

Com 20 cruzeiros V. S. terá seu fogão limpo, sem escapamento e regulado o que diminuirá de 30 a 50 por cento de economia, reforma fogões, aquecedores. Atendem-se todos os bairros.

8116

DECORAÇÕES EM MADEIRA

DEMA projeta e executa modernas decorações para lojas, halls, escritórios e apartamentos. Rua Senador Dantas, 50 - 18.º — Tel.: 42-9899.

34009

PERSIANAS VENEZIANAS

Conserta-se. Reforma-se. Instala-se novas. Preço de fábrica. Tel. 22-3455. Nilton emp. de mudanças "As Brasileiras".

7981

TERNOS USADOS

COMPRO A DOMICILIO

Pago por um terno Cr$ 1.000,00

Telefone 22-5568

16057

Convenção das Irmãs Carmelitas

Bandejas artísticas de doces e salgados finos. Pratos para jantar americano. Marque sua hora pelo tel.: 26-1892.

12102

TERNOS USADOS

COMPRO A DOMICILIO

Pago até Cr$ 1.000,00

Tel.: 22-0423

16064

TERNOS USADOS

COMPRO A DOMICILIO

Pago até Cr$ 1.000,00

Telefone: 22-4435

1605/

MÁQUINA LAVAR BENDIX

Duomatic — Lava e Seca — Ultimo Modelo — Recebida EE. Unidos. Rua México, 31-C.

29234

Vendas Diversas

BLUSAS GLAMOUR — Compre sua blusa diretamente em nossa fábrica, pelos preços de 195 — 245 — 275 — 315 e 325. Mil blusas para escolher em modelos de Paris. — Rua Quitanda, 3 — 7.º, esq. São José. Grandes vantagens para revendedor.

PANELAS Americanas e grelhador churrasqueira. Vende-se, ainda na embalagem, recem-chegados dos EE. UU. Tel.: 37-7485.

ROLLEIFLEX — Vende-se, sem uso com jogo de lentes de aproximação e filtro. Preço: Cr$ 18 mil. Ver na Av. Graça Aranha 333 — s|308 — Dr. Lobo. 10374 89

VENDO máquina de costura móvel Luiz XV, em perfeitas condições, com motor e lâmpada. Tratar à Praia de Botafogo, 90, casa 8.

28440 89

APARELHO DE MASSAGEM "Oster" — Vende-se, recem-chegado dos EE. UU. ainda na embalagem. Tel.: 37-7485.

POR MOTIVO de obras, vende-se um balcão para loja de dois partes. Um reto, outro meio curvado. Av. Pres. Wilson, 123, loja. Das 7 até às 16 horas.

16001 89

CONTAFLEX II NOVO Zeiss syncro compor 24x36 mm. Lente Zeiss bôlsa de luxo com pertences. Vendo Cr$ 18.000,00. Oscar 32-6965. Av. Pres. Wilson 164 B.

27333 89

COFRES — Vende-se cofres e arquivos de aço, prensa, móveis de escritórios. Compram-se cofres usados. Na Rua Teófilo Otoni, 120, telefone 43-4548.

16026 89

AMERICANO voltando ao seu país vende — Conjunto moderno de sala, rádio vitrola alta fidelidade, televisão 21", bar, bebidas diversas e outros artigos domesticos de pouco uso, quase tudo de origem americana — Ver e tratar à Rua Gomes Carneiro, 49 — apto. 901 — IPANEMA.

11069 89

VENDE-SE maquina Registradora National — Tratar com o sr. Antônio Lopes, à Rua do Senado 62 — Loja.

27349 89

GRAVADOR "Revere" — Vende-se novo, recém-chegado dos EE UU, ainda na embalagem. Tel.: 37-7485.

14218 89

VENDE-SE URGENTE — 1 belissimo espelho antigo, patinado a ouro, medindo 1m65 por 1m10 — 30.000,00, 1 máquina de projeção para filmes de 8 milimetro, Marca Paillard 8.000,00, 1 quadro da conhecida pintora portuguêsa VIEIRA DA SILVA — 40.000,00 Aceita-se ofertas, telefone 57-2270.

14248 89

VENDE-SE — Lindos jogos bordados cama e mesa. Linho. Cretone. Percal. Otimo preço. Não perca. Tel. .. 57-8444.

14236 89

MÁQUINA de escrever R. C. Allen, carro 14", nova com teclado moderno verde, vendo Cr$ 15.000,00, vale 25.000,00. Rua Joaquim Palhares 104-A — Estácio.

16061 89

VENDE-SE um colchão de molas Flórida, medindo 128x175 de casal, por Cr$ 1.000,00. Tratar à R. Bento Lisboa, 10 apto. 403. Tel, 45-2532.

11060 89

Achados e Perdidos

Prendedor de Gravata (Perdido)

Gratifica-se a quem encontrou, um de ouro, representando a espada da Justiça, perdido no dia 3, no Centro — Tel. 22-7452.

14082 61

ÓCULOS — PERDEU-SE na praia de Ipanema. Fineza telefonar para 57-1112.

29225 61

PULSEIRA PERDIDA

Perdeu-se, no trajeto da rua Francisco Otaviano à Praça da Paz, uma pulseira de corrente, de ouro. Gratifica-se a quem entregá-la. Informar pelo telefone 47-5239.

16074 61

Hipotecas

PARTICULAR EMPRESTA Cr$ 150.000,00 em uma ou duas hipotecas de prédios, mesmo em final de construção. Juros de lei. Informações pelo tel. 23-3870.

29013 92

A JUROS MINIMOS empresto sob hipoteca de prédios, mesmo em construção adianto dinheiro para certidões, solução rápida — Tratar na Av. Pres. Vargas, 290, sala 815, com A. Morais.

HIPOTECA juros 12 por cento a.a. empresto Zona urbana desde 200 mil até 5 milhões — Tratar diretamente 26 2544.

24356 12

A JUROS — Sob hipoteca de prédios podendo liquidar antes do vencimento, adianto dinheiro para regulamentação e documentos. Também compro e vendo prédios, apartamentos e terrenos — Tratar com S. BOSELLI, na Praça Pio X, 78, sala 807, em frente à Igreja da Candelária — 8,30 às 11 e 13,30 às 17 horas.

11057 92

HIPOTECA — Empresto Cr$ .. 400.000,00 em uma ou duas hipotecas de prédios, mesmo em final de construção, Juros de lei. Tel. 23-3870.

29014 92

COMPRA E VENDA DE PRÉDIOS E TERRENOS

Centro

EX-PALACE HOTEL — Vende-se um apartamento em andar alto com posto de entrada, sala, banheiro e kitch., pela melhor oferta. Tel.: 52-3148. 26396 100

CENTRO — Av. Rio Branco. Vendo andar com 600 m2., 15 salas. Pronta entrega. Parte financiada a longo prazo. — Tratar com PEREIRA DA SILVA — Tel. 23-2570. 24500 100

APTO. DOS GRANDES NO EX-PALACE HOTEL — Eng. TITO LIVIO vende Av. Rio Branco 134 — Telefone 42-1769. — Vende outros menores. 22257 100

APTOS. NO EX-PALACE HOTEL — No 5.º, 6.º, 8.º e outros andares, frente para Av. Rio Branco e Av. Almirante Barroso e de fundos desde 530 mil cruzeiros. Eng. TITO LIVIO — Vende prontos — Av. Rio Branco 134 — Tels.: 42-1769 e 52-7736. 22254 100

APTO. NO EX-PALACE HOTEL — Duplas (2 salas superpostas), cozinha e banh. — Eng. TITO LIVIO vende. 250 mil de entrada, 504 mil em 15 anos e 346 mil em 5 anos. — 42-1769 — Av. Rio Branco 134 — Vendo outros diferentes noutros andares. 22253 100

CENTRO — Rua Alvaro Alvim, 24 — Oportunidade — Vendo otimo grupo de 3 salas n. 1301 situado no terraço do edificio, com belissima vista — Tem W.C. privativo — Preço 1.200.000,00 — Ver e tratar no local das 15 às 19 horas. 16926 100

APARTAMENTO — Av. Beira Mar ou adjacências, compramos de sala e quarto ou maior — Decisão imediata — Sabará Industrial e Imobiliaria Ltda. — Tel. 52-9261. 20668 100

CENTRO — Vendo na Rua Barão de São Felix, 3 prédios juntos, para entregar desocupados, medindo 18,70 x 45,00, com facilidade no pagamento. Tratar c. o sr. Mário Rei. Av. Rio Branco, 135, 1º sala 208 - Telefones 22-5536 e 47-3221. 27070 100

CENTRO — AVENIDA PRESIDENTE VARGAS — Vendemos terreno livre e desocupado de qualquer desapropriação, 19 x 28 m., lado da sombra, gabarito 22 - Rudolf Karter e Cia. Ltda. Avenida Rio Branco, 173, sôbreloja, tels. 42-4635 e 22-6545. 17756 100

CINELANDIA — Grupo de salas, vendemos, magnificamente localizado, com financiamento de 80% em 5 anos. Temos também salas separadas a partir de Cr$ 375.000,00. — Tratar com a IMPERIAL, à rua São José, 90, 11.º, grupos 1104-5; fones 42-0240 e 32-9277. 18470 100

ATENÇÃO: Otima oportunidade — Com somente 20.000,00 de sinal e 3.000,00 mensais sem juros, vendo apartamentos todos de frente em edificio a 10 minutos da Av. Rio Branco, à Rua Marquês de Pombal, composto de: vestibulo, saleta, ampla sala, (5x4) banheiro, cozinha americana. Preço de lançamento 180.000,00 para renda, moradia, consultorios valorização rápida. Maiores detalhes telefonar 26-0281. Anita Gelbert. Atendo diariamente, das 9 às 20 horas. Otimo negocio! Reserve hoje mesmo seu apartamento. 27016 100

CENTRO — Vendo à Rua Marquês de Sapucaí n.º 22 as ultimas casas de vila com 1 sala, 2 quartos, banheiro e cozinha. Preço Cr$ 240.000,00, sinal Cr$ 100.000,00 o restante em prestações mensais de Cr$ 2.008,00. Ver no local. Tratar com IRIO SILVA na IMOBILIARIA LEMOS LTDA. à Av. Nilo Peçanha, 26, sala 701. Tels.: 22-2483 ou 42-9506. 34351 100

CENTRO — Vendo à Rua Marquês de Sapucaí, as casas de frente ns. 16 e 24, com boa sala, 2 quartos, banheiro e cozinha. Preço Cr$ .... 360.000,00, sinal Cr$ .... 140.000,00 o restante em prestações mensais de Cr$ .... 3.156,40. Ver no local. Tratar com IRIO SILVA na IMOBILIARIA LEMOS LTDA., à Av. Nilo Peçanha, 26, sala 701. Tels.: 22-2483 ou 42-9506.

EDIFICIO MARQUÊS DO HERVAL — (Antigo Palace Hotel) — Av. Rio Branco, para entrega imediata, apartamento no 19.º pavimento, lado da sombra, de fundos e dando p/uma ampla área, constando de: Entrada, sala, banheiro, kitchinette. Preço Cr$ .. 500.000,00 com parte financiada em 18 anos, juros de 10% a.a. CIVIA — Trav. do Ouvidor, 17 — (Sec. de Vendas, 2.º andar). Tel.: * 52-8166 de 8,30 às 18:00 horas. 31619 100

CENTRO — Atenção - Otima oportunidade - Preço Fixo sem reajustamento - Construção iniciada - Vendemos apartamentos de frente com sala, jardim de inverno, 2 quartos, banheiro social, cozinha, quarto com banheiro de empregados e área de serviço com tanque. Preço a partir de Cr$ 740.000,00 c. grande facilidade de pagamento - Rua Washington Luiz, 95 - Informações e Vendas com os Construtores e Incorporadores, Av. Pres. Vargas, 529 s. 309, tel. 43-8539. 17027 100

ED. MARQUES DO HERVAL — Vendo apartamento, frente, Av. Rio branco, 12.º andar, sala, quarto, banheiro completo e kit. Preço Cr$ 560.000,00 sendo .... 170.000,00 financiados Lar Brasileiro em 15 anos e o restante à vista Theophilo da Silva Graça, Av. Rio Branco, 185, 3.º sala 310, Ed. Marquez do Herval, tel. 42-6366. 34373 100

CENTRO — Vende-se apartamento de quarto e sala separados, banheiro e kitchinete e varanda c/ grande financiamento. Informações: Rua México, 41-15.º andar, grupo 1504. Tels.: 32-6227 e ... 42-6518. 11085 100

COMPRO grupo de 2 ou 3 salas, no centro. Tel.: 57-9074 e 42-1769. D. CARMEN. 22271 100

APTO. CENTRO — Bom emprêgo de capital — Vendo c| 2 amplos qtos., sala, saleta, banh. completo, copa, cozinha. De frente. Alugado por Cr$ 4.000,00 mensais. Sito R. Francisco Muratori 6, ap. 502. Por apenas 560 mil cruzs. C| 150 mil de entrada, parte facilitada, o resto em 5 anos. Entrega em fevereiro. Visitas à tarde. Tratar R. do Carmo 38, s| 403|4 — SERGIO CASTRO — Tel.: 52-9089. 17067 100

CENTRO — Palace Hotel — Vendemos apartamentos de quarto, hall, banheiro e Kit. de frente, de ns. 1703 e 1619 para Av. Rio Branco e Alte. Barroso, 600 e 500 mil cruzeiros respectivamente — Tratar exclusivamente na EMCOFE — À Rua Francisco Serrador, 90 — Grupo 1202 — Cinelândia. 31632 100

Botafogo

BOTAFOGO — Vendo residência, 2 pavtos. em centro terreno c| 12 x 42 com varanda, 3 salas, j. inv. piso mármore, 6 qtos., 2 banheiros, 1 toilette, copa-cozinha, dep. emp. garage. Preço Cr$ 4.000.000,00 — Inf. 32-9206 — VIEIRA MATTOS — NOTA: tenho outra maior. 16090 400

BOTAFOGO ou Flamengo — Compro apto. com 2 salas e 4 quartos em andar medio. Milton Magalhães. Av. Erasmo Braga 255 — Sala 404 — Fone: 22-6128. 20757 400

VENDO — Apartamento de alto luxo — Av. Rui Barbosa. Entrega imediata. 3 salões, 4 quartos com armarios embutidos, 3 banheiros sociais, copa, cozinha, depend. de empregada e enorme terraço. Todo atapetado, lavador de pratos, geladeira, ricos lustres etc. Preço Cr$ 7 milhões, sendo 50 mais a vista e o restante a combinar. Tratar a rua São José 90, sala 2.003. Tel.: 52-3190. 14125 400

BOTAFOGO — Vendo a rua das Palmeiras apto. com sala, 2 quartos, banheiro, cozinha, quarto de empregada, grande terraço e depend. empregada por Cr$ 800 mil. Tratar a rua São José 90, sala 2.003. Tel.: ... 52-3190. 14124 400

HUMAITA' — Grande oportunidade — Terreno de 17,50 x 22 em declive - Vendo otimo para construir 4 andares com 16 apartamentos, fazendo fundos para o Edificio Primavera — Cr$ 450 mil facilito 150 mil a combinar — 52-0820 — 29-4712 — Sr. Simões. 10069 400

CASA — Humaitá — Vende-se, entrega-se vazia, com 5 quartos, 2 salas, etc. — Ver à Rua Viúva Lacerda 17 — Terreno 7x20. — Preço: Cr$ 1.000.000 com financ. — Inf. sr. QUEIROZ — 45-7399. 19708 400

RUA DONA MARIANA — Ótimo apartamento. Duplex, em Edificio de 3 pavimentos, situado próximo ao Colégio Santo Inácio e constando de: Vestibulo, 2 salas, varanda, hall, 3 quartos, banheiro completo, ampla cozinha, quarto e dep. de empregada, área de serviço. Ocupado c/ contrato vencido. Preço: Cr$ ... 1.350.000,00 com parte financiada em 5 anos. CIVIA — Trav. do Ouvidor, 17 — (Sec. de Vendas 2.º and.) Tel.: * 52-8166 de 8,30 às 18,00 hs. 31622 400

BOTAFOGO — Para entrega dentro de 2 meses, apartamento em andar alto, (lateral) constando de: Entrada, quarto, banheiro, kitchinette. Preço Cr$ 295.000,00 com parte financiada sem juros. CIVIA — Trav. do Ouvidor, 17 — (Sec. de Vendas, 2.º andar). Tel.: * 52-8166 de 8,30 às 18,00 hs. 31623 400

BOTAFOGO — Extraordinário — A partir de apenas Cr$ 220.000,00, jeitosos apartamentos de quarto e sala separados, jardim de inverno, saleta, banheiro com azulejo em côr, cozinha, área de serviço com tanque e banheiro de empregada. Com quarto de empregada, a partir de Cr$ 260.000,00. Incorporação, na Rua Voluntários da Pátria, 420, agora iniciada, sob rigoroso critério econômico que permite esta excepcional oferta, com pequena entrada e o restante racionalmente dividido em suaves prestações durante a construção, sem juros. Prazo fixo de entrega. Os bons negócios imobiliários não esperam; resolva-se hoje! Informações e vendas, exclusivamente com a ADMINISTRADORA WAISMAN, LTDA. — Av. N. S. Copacabana, 664 — Loja 22 — Tel. 37-3963 — Galeria Menescal, onde se atende diàriamente até às 20 horas, inclusive domingos. No Centro: Quitanda, 30 — 3.º andar — Sala 305 — Tels. 52-7066. No local, até às 20 horas. 29194 400

BOTAFOGO — Oportunidade — Vendemos em edificio sobre pilotis, na Praia de Botafogo, apartamento de frente, para entrega em 6 meses, com vestibulo, sala e quarto conjugados, banheiro e cozinha — Preço Cr$ .... 270.000,00 com Cr$ 100.000,00 de sinal — Cr$ 54.000,00 facilitados e o restante financiado sem juros — Tratar com a IMOBILIARIA LIF LTDA. — Av. N. S. Copacabana 661 — 2.º andar — Tel. 37-4635, onde atendemos diariamente inclusive domingo até às 20 horas. No centro — Av. Rio Branco 185 — 2.º andar sala 209 — Tel. 52-9807. 10202 400

R. SÃO CLEMENTE — Vendo amplo apto. c| área 250 m2, c| vestibulo, 2 amplas salas, gde. varanda, 4 qtos. gdes. c| arm. embut., 2 banheiros, copa-cozinha, dep. emp. área serviço — Garage. Preço Cr$ 2.300.000,00 c| facilidade — Inf.: 32-9206 — VIEIRA MATTOS. 16089 400

Catete

CATETE — Vendo apart., saleta, sala e quarto separados c| varanda, banheiro e cozinha completos, área com tanque. Preço Cr$ 500.000,00, com sinal de Cr$ 300.000,00 e o saldo em 5 anos. A vista é mais barato. Tel.: 43-0307 ou 52-6529 — CUNHA. 20992 500

CATETE — Vendemos à Rua Silveira Martins, 164 (esq. de Bento Lisboa) apto. de frente, em andar elevado, constando de: 2 salas conjug., varanda envidr., 2 dormitórios grandes (tôdas as peças de frente), copa-cozinha, banheiro social, depend. de empreg., muito amplas e arejadas. — Cr$ 500.000,00 de entrada e o saldo facilitado em 3 anos. Ver diàriamente, no horário de 9 às 12, com o nosso corretor ARAUJO, na portaria do edificio. Tratar com a IMOBILIARIA IMPERIAL, à Rua São José, 90 - 11.º - Grupos 1.104-5 — Fones: 42-0240 e 32-9277. 10377 500

CATETE — Vendem-se ótimos e últimos apartamentos em incorporação, na rua Andrade Pertence, 32 - - local magnifico, a poucos minutos do centro, completamente indevassáveis, com saleta, sala, dormitório, vestiário, banheiro, cozinha, dependências de empregada e área de serviço com tanque. Entrega em dezembro. Preços a partir de Cr$ 460.000,00, em condições a combinar. Imobiliária Kelmo, Ltda., Av. Rio Branco, 151-11.º andar — Sala 1102. Tels. 32-7845 e 22-2371. 13354 500

APTO. QUASE ESQUINA DE R. DO CATETE com Santo Amaro, de frente. 3 quartos, 2 salas, dependências. 450 mil de entrada e 450 mil em 5 ou mais anos — Eng. TITO LIVIO vende, vazio — Av. Rio Branco 134 — Tel. 42-1769 — Avalia, vende e compra imóveis — 57-9074. 22214 500

CATETE — Ótimo apartamento de 3 quartos, saleta, sala, jardim de inverno, banheiro de luxo em louça inglêsa de côr, cozinha, grande área com tanque, envidraçada, dependências de empregada. Financiamento de 50%. Vende-se para entrega imediata. Informações: Rua México, 41-15.º andar, grupo 1504. Tels.: 32-6227 e 42-6518. 25519 500

CATETE — Vende-se apartamento de quarto-sala conjugado, banheiro e kitchnete, em construção, com grande financiamento. Informações: Rua México, 41-15.º andar — Grupo 1504 — Tels.: 32-6227 e 42-6518. 20665 500

ATENÇÃO! Rara oportunidade! No mais central ponto do Catete, à Rua Pedro Américo, perto de toda condução, vendo em edificio de luxo, em construção, apartamento de: vestibulo, ampla sala de 20 m2, 2 ótimos quartos com varandas, copa, cozinha, banheiro, área com tanque, dependencia de empregada. Preço fixo sem reajustamento. Sinal Cr$ 30.000,00; na promessa ...... 50.000 cruzeiros; prestações mensais de Cr$ 5.000,00. Tratar diretamente pelo telefone 26-0281 — Anita Gelbert. Atendo diàriamente, das 9 às 20 horas, à Rua Voluntários da Pátria, 221, ap. 503. Otimo e raro negócio. 27014 500

Copacabana

COPACABANA — Vendo apartamento de frente, com quarto e sala, separados, rua Barata Ribeiro 450 — Preço 380.000,00 à vista — Aceitamos financiamento da Caixa Economica — Tratar com Oswaldo Macedo — Av. Nilo Peçanha 155 — Sala 611 — Fone 32-4854. 27352 700

COPACABANA — Terreno — Aproveite — Vendo em zona de 10 pavs. com 8,30x21,50 mts. no Pôsto 6, à R. Pompeu Loureiro — Preço: Cr$ .. 2.100.000,00 — Sendo 1.100.000 de entrada, o resto a combinar — Aceito parte em aptos. no local — Tratar Rua do Carmo 38, salas 403-4 — Sergio Castro — 52-9089. 17065 700

COPACABANA — Vitoriosa campanha. Prosseguindo em sua prodigiosa série de realizações imobiliarias, à base de inedito criterio economico, a Predial Waisman lança agora, na Rua Nascimento Silva, 70 — Ipanema, arteria sumamente residencial e tranquila, o Edificio "Marco Augustus", com esplendidos apartamentos de 2 quartos, sala, cozinha espaçosa, banheiro completo em cor, dependencias completas de empregada, area de serviço com tanque e vaga para a guarda de automovel. Preços excepcionais, a partir de apenas Cr$ 450.000,00. Pagamento racionalmente dividido em 30 prestações. Construção sobre "pilotis", com 4 pavimentos e elevador. — Informações e vendas exclusivas: ADMINISTRADORA WAISMAN, LTDA. — Av. N. S. Copacabana, 664 — Loja 22 — Galeria Menescal — Tel. 37-3963, atendendo-se diariamente até às 8 da noite, inclusive domingos. No Centro: Quitanda, 30 — 3.º andar — Sala 305 — Tel. 52-7066. No local: até 20 horas. 24349 700

COPACABANA — No Edifício Pyramide — Rua Siqueira Campos, 288 a 290 — ponto altamente residencial, com frente para bela praça, farto comércio e pontos iniciais de várias linhas de lotação, oferecemos os ultimos apartamentos de vestibulo, sala-quarto com armário embutido, pequena cozinha e banheiro, a partir de apenas Cr$ 205.000,00, com somente Cr$ 12.500,00 de sinal, e o restante em suaves prestações, de acôrdo com o término de construção de cada fase da obra. Um negócio que vale a pena fazer, pois oferece garantia de realização e grande margem de valorização. Propriedade, incorporação e vendas: IMOBILIARIA "LIF" LTDA. — Av. N. S. Copacabana, 661 — 2.º andar — Tel. 37-4635, onde se atende diàriamente, inclusive domingos, até às 8 da noite, e, no Centro: Av. Rio Branco, 185 — 2.º andar — sala 209. Tel.: 52-9807. No local, hoje até às 8 da noite. 14146 700

COPACABANA — Extraordinario. A partir de apenas Cr$ 220.000,00, jeitosos apartamentos de quarto e sala separados, jardim de inverno, saleta, banheiro com azulejo em cor, cozinha, area de serviço com tanque e banheiro de empregada. Com quarto de empregada, a partir de Cr$ 260.000,00. Incorporação, na Rua Voluntarios da Patria, 420, agora iniciada, sob rigoroso criterio economico que permite esta excepcional oferta, com pequena entrada e o restante racionalmente dividido em suaves prestações durante a construção, sem juros. Prazo fixo de entrega. Os bons negocios imobiliarios não esperam; resolva-se hoje! Informações e vendas, exclusivamente com a ADMINISTRADORA WAISMAN, LTDA. — Av. N. S. Copacabana 664 — Loja 22 — Tel. 37-3963 — Galeria Menescal, onde se atende diariamente até às 20 horas, inclusive domingos. No Centro: Quitanda, 30 — 3.º andar — Sala 305 — Tels.: 52-7066. No local, até às 20 horas. 24346 700

COPACABANA — Magnificos apartamentos 1 sala com espaçoso jardim de inverno, 1 quarto, separados, cozinha de verdade, banheiro completo, quarto e W. C. de empregada, área de serviço com tanque, vendemos em inicio de construção a preços fixos sem reajustamentos. Edificio sôbre pilotis, com apenas 4 apartamentos por andar, todos de frente. Preço: Cr$ 450.000,00 — Sinal: Cr$ 10.000,00. Prestações de Cr$ 5.000,00 durante a construção e 40% financiados após as chaves em prestações bem inferiores ao valor locativo. CONSORCIO BRASILEIRO DE IMOVEIS. Rua do Carmo, 17-2.º andar. Tels.: 52-8310 e 52-8317. 31639 700

COPACABANA — Fantastica oferta — Em otimo ponto da Rua Silveira Martins, 145|149 — no Flamengo — o bairro mais valorizado do Rio — distante, a pé, apenas 10 minutos da Cinelandia, oferecemos, no Edificio "Alfa", apartamentos de amplo living, sala e quarto separados, banheiro, pequena cozinha, area de serviço com tanque e dependencia de empregada, a partir de apenas 190 mil cruzeiros, c| pequeno sinal e o restante em 30 suaves mensalidades. Realmente, um negocio como poucos! Incorporação e vendas: PREDIAL "MERIBEL", Ltda. Informações: Rua Gonçalves Dias, 41 — sobreloja (entrada pela loja) — Tel. 42-3513. 13358 700

COPACABANA — Vendo apto. de frente, pronto, com: saleta, sala, 2 quartos, cozinha, banheiro com box, área de serviço, com tanque e banheiro de empregada. Preço 600 mil cruzeiros com financiamento e parte facilitado em 2 anos. Tratar com JUVENCIO BARRETO JR. — R. Rodrigo Silva, 18, 10º andar. G. 1005 — Telefone: 22-7226. 26265 700

COPACABANA — Pôsto 3 — Vende-se para entrega em 30 dias em edificio de apenas 1 por andar, magnificos apartamentos compostos de 2 salas conjugadas, 4 dormitórios, 2 banheiros sociais, copa-cozinha, quarto e b| para emp., boa área de serviço, vários armários etc. Preços de Cr$ 1.800.000,00 e Cr$ 1.900.000,00 sendo sinal de Cr$ 500.000,00 a combinar Cr$ 500.000,00 e o restante financ. em 5 anos, juros de 12 por cento ao ano. Ver à Rua Barata Ribeiro n.º 253 os aptos. 201, 701 e 1001 e tratar com ENIR LTDA. à rua do Ouvidor 86 — 5.º — salas 501 e 502 — Tels.: 23-0662 e 23-0688. 12274 700

POSTO 6 — Vede-se magnifico apartamento de frente, andar baixo, compondo-se de jardim de inverno, grande sala, sala de almôço, 3 grandes dormitórios com armários, banheiro social, ampla cozinha, grande área de serviço, quarto e banheiro para emp. e garagem — Preço Cr$ 1.700.000,00 com 50% financiados em 5 anos. Informações detalhadas c| ENIR LTDA. à Rua do Ouvidor 86, 5.º andar — Tels.: 23-0662 e 23-0688. 12273 700

COPACABANA — Incorporação, Rua Djalma Ulrich 219. Apartamentos de 2 e 3 quartos e dependencias comp. Acabamento de luxo com piscina. A partir de 700 mil cruzeiros com 10 por cento de sinal. Preços fixos sem reajustamento. Plantas e vendas — Av. Rio Branco 151 — Sobreloja — Sala 203 — Fone: 52-8926 — Elias Bichara — Imoveis. 19409 700

APARTAMENTO — Recem construido sôbre pilotis, com dois bons quartos, grande sala, todos com sancas, ampla cosinha, área de serviço toda asulejada, banheiro completo com box, garagem, quarto e banheiro para empregada, incinerador de lixo, etc. Acabamento primoroso. Material de primeira qualidade e ferragens La-Font. - Ver com o porteiro a Rua Souza Lima, 397. Apartamento 402. Preço Cr$ 1.000.000,00, com 50% á vista e o restante financiado. Mais detalhes pelo telefone: 23-5431 com o proprietário. 28265 700

R. BARATA RIBEIRO — Rara oportunidade — Particular vende no 3.º andar de frente, ótimo apartamento com: Hall, sala, quarto separado, banheiro completo, Kitchinete — Peças amplas e claras. Cr$ 350 mil com muita facilidade e parte financiada. Sr. SIMÕES — Av. Antônio Carlos, 615 — S| 1002-C — Fones: 52-0820 e 29-4712. 16898 700

COPACABANA — Vende-se o apartamen. 801 do edificio à Rua Figueiredo Magalhães n. 101, ocupando de todo o andar, com quatro quartos, duas salas, dois banheiros sociais, jardim de inverno, copa e cozinha, dois quartos de empregados, área de serviço. — Preço: Cr$ 3.000.000,00. — Chaves com o porteiro. Tratar na Administradora Duvivier S.A. — Rua Alvaro Alvim nº 31-8º andar. 12093 700

VENDO a rua Republica do Peru, proximo a praia apto. duplex, entrega dentro de poucos dias com sala dupla, bar, 3 quartos, 3 banheiros, copa, cozinha, area coberta com tanque, quarto e banheiro de empregada. Todo pintado a oleo e numerosos armarios embutidos. Preço: Cr$ 2 milhões, sendo Cr$ 1.240.000,00 financiados em 15 anos. Plantas e tratar visitas a rua São José 90, sala 2.003. Tel.: 52-3190. 14122 700

VENDO a rua Pompeu Loureiro 32, o apto. 1.004 com 2 salas, 4 quartos 2 banheiros sociais, cozinha, depend de empregada, tanque, por Cr$ .... 1.500.000,00. Linda vista para a montanha. Parte financiada. Tratar a rua São José 90, sala 2.003. Tel.: .. 52-3190. 14127 700

COPACABANA — Vendemos a rua Domingos Ferreira 149 de frente ap. de 1 salão, varanda social, 3 dormitorios, banheiro, dependencias e garage. Entrega imediata. Preço Cr$ 1.100.000,00 com Cr$ 450 mil em 3 anos. Ver no local e tratar com a Imperial a rua São José 90 — 11.º — grupos 1104|5, fones: 42-0204 e 32-9277. 18469 700

ATENCÃO! Oportunidade! Vendo no melhor ponto da rua Barata Ribeiro, quase esquina Miguel Lemos, a uma quadra da praia edificio de alto luxo, peças claras e amplas, apartamentos compostos de: vestibulo, ampla sala, varanda nvidraçada, ótimo claro quarto, banheiro completo, armario embutido, cozinha c. fogão 4 bocas, lugar para geladeira. Sinal somente Cr$ .... 30.000,00 promessa 30.000,00, prestações mensais de 4.000,00. Preço 230.000,00. Tratar 26-0281 Anita Gelbert - Atendo diàriamente das 9 às 20 horas. 10015 700

COPACABANA — Vendo, na rua Joaquim Nabuco, 185, o apto. 506, com sala separada, quarto, banheiro, com caixa dágua e kitch. Preço Cr$ ..... 350.000,00, com sinal de Cr$ 150.000,00. Ver com o porteiro. — Tratar com MILTON MAGALHAES, av. Erasmo Braga, 255, s/ 404. Fone 22-6128.

COPACABANA — Av. Atlantica — Vendemos apto. de fundos, vazio, c| hall, sala, 2 grandes quartos, cozinha, banheiro e dependencias de empregados, varandas e garage — Preço: Cr$ 900 mil — Sendo 400 mil à vista e 500 mil em 5 anos — Ver a Avenida Atlantica 4.066, com o sr. Chagas, na portaria e tratar na EMCOFE, à rua Francisco Serrador, 90, grupo 1.202 (Cinelandia). 31635 700

APTO. — COPACABANA — Não perca esta oportunidade — Vendo com 2 amplos quartos, sala, banheiro completo, cozinha, deps. empreg. — Por apenas 600 mil cruzeiros. Sendo 300 mil de entrada e 300 mil em um único pagamento de 3 a 5 anos — Sito Rua Djalma Ulrich 316, ap. 103 — Tratar Rua do Carmo 38, salas 403|4 — Sergio Castro — 52-9089. 17064 700

APTO. — COPACABANA — Grande oportunidade — Vendo com 3 amplos quartos (15 m2. cada), salão, saleta, jardim inverno, banheiro em cor, ampla cozinha, área com tanque, deps. empreg. — Alto luxo — Pintado a óleo com lustres de cristal e prata portuguesa, à Ladeira dos Tabajaras 94, apto. 601 — Preço: 1 milhão de cruzeiros — Sendo 500 mil de entrada e 500 mil em um único pagamento no fim de 5 anos, pagando Juros de 1% ao mês trimestralmente — Tratar rua do Carmo 38, salas 403|4 — Sergio Castro, 52-9089. 17063 700

CENTRO - ATENCAO - Construção iniciada — Vendemos apartamentos no melhor ponto, à Rua Washington Luiz, 95, de sala, jardim de inverno, quarto separado, banheiro completo, cosinha e area com tanque. Preço fixo sem reajustamento a partir de Cr$ 420.000,00 com grande facilidade de pagamento sem juros. Informações e vendas diretamente com os construtores e incorporadores, — Urbanizadora Central Ltda., Av. Presidente Vargas, 529, s. 309, tel. 43-8539. 17026 100

COPACABANA — Vendo ótimos apartamentos de 2 salas, 4 quartos, dep, etc. em várias ruas no Pôsto 4. Informações pelos tels. 57-7914 e 37-8170 Base: de Cr$ 1.700.000,00 a Cr$ 2.500.000,00. 813 700

COPACABANA — Vendo apartamento de excelente construção; peças amplas, sendo único no andar, tendo 2 salas com varanda em toda frente, 4 quartos, 2 para empregadas, etc. 1a. habitação - Informações tels. 37-8170 e 57-7914. Base: Cr$ 3.000.000,00 811 700

COPACABANA - Aproveitem a oportunidade para comprar à preço fixo sem reajustamento - Construção iniciada. — Vendemos apartamentos de sala, quarto separado, cosinha, banheiro e área com tanque, Cr$.. .. 470.000,00 com grande facilidade de pagamento sem juros. Rua Raul Pompeia, 201 - Informações e vendas com os construtores e Incorporadores, Urbanizadora Central Ltda. Av. Presidente Vargas, 529 s/ 309 Tel. 43-8539. 17028 700

APARTAMENTO - Vende-se por motivo de viagem, por Cr$ .... 850.000,00, com 2 quartos, sala, varanda, ótima cozinha, banheiro completo, quarto de empregada e demais dependencias à rua Duvivier, 21, apto. 202. Facilita-se o pagamento. Ver com o porteiro. Tratar pelo telefone 22-2718. 16018 700

COPACABANA — POSTO 3 — Vendemos excelente apartamento, pronto para ser habitado, em ed. de construção recente, magnifico acabamento, com 3 quartos, 2 salas, mais 1 quarto ou biblioteca, 2 banheiros nobres, boa cozinha, quarto e banheiro para empregada e área de serviço coberta, com tanque ladrilhado e armarios — Pinturas a óleo, sancas e florões em gesso — 2 garagens, 174 m2 de área de construção — Preço a vista — Cr$ 1.700.000,00, podendo facilitar 500 mil por 1 ou 2 anos, com juros a combinar — Pode ser visto a Rua Inhangá 39 — apto. 101 — chaves com o sr. Clovis, porteiro, e tratar exclusivamente com a CONSTRUTORA SANTA CLARA LTDA. — à Rua São José n. 50 — 9.º andar — Telefone 52-1596. 17041 700

COPACABANA — Vendo apto. 802 em final de construção à Rua Domingos Ferreira 130, com saleta, sala, 2 quartos, banheiro, cozinha, área de serviço com tanque e quarto empregada. Preço 700 mil cruzeiros c| 150 mil financiados. Inf. PERICLES DUTRA — Av. Nilo Peçanha 155 — sala 612 — Telefone 22-2430. 28333 700

APTO. — COPACABANA — More imediatamente por apenas 100 mil cruzeiros de entrada — Vendo apto. com quarto e sala separados, kitch., banheiro — De frente, apenas 100 mil cruzeiros de entrada, resto financiado a Cr$ 4.591,00 mensais. Sito Rua Joaquim Nabuco 185, ap. 701 — Ver local — Tratar rua do Carmo 38, salas 403|4 — Sergio Castro — 52-9089. 17066 700

AV. ATLANTICA — Vendemos excelente apartamento de frente no Edificio Ipiranga, na Av. Atlantica n. 3.940, ap. 702 — Boa varanda, gr. sala, tres quartos, etc., preço Cr$ .. 1.300.000,00 com apenas 500.000 à vista e o restante financiado em 5 e 10 anos — Ver com o porteiro do edificio, sr. Luiz, das 9 às 12 hs. e tratar na Predial São Jorge Ltda., à rua Alvaro Alvim n. 21, 11.º andar, salas 1102|3 — Tel. 42-7859. 17078 700

COPACABANA — Edificio Porto Rico — Rua Barata Ribeiro, esquina de Figueiredo Magalhães — Vendemos em construção magnificos apartamentos de sala, quarto (separados), banheiro, cozinha, quarto e WC p| empregadas, area de serviço com tanque — e de vestibulo, sala, quarto (separados), banheiro, cozinha e WC p| empregada. — Todos de frente — lado da sombra. Plantas e informações na PLANIL (Direção de LEFEVRE — SAAD) Centro: Av. Erasmo Braga n.º 277 — 9.º andar, Tels.: 42-0470, ... 22-6670 e 22-9641 ou Copacabana: Rua Barata Ribeiro 354 — esquina de Hilario de Gouveia (loja aberta das 10 às 22 horas diariamente inclusive domingos e feriados). 34697 700

COPAÇABANA — Pôsto 3 — Rarissima oportunidade — Vendo aparts. ainda não habitados, para entrega imediata, com sala (5,40 x 3,10), quarto (5,40 x 3) completamente separados, saleta, banheiro completo e cozinha com fogão de 3 bôcas e forno. Todos de frente com belissima vista. (alguns para o mar). Local muito tranqüilo e com ótimo clima. Preço Cr$ 400.000,00 à 430.000,00. Otimo negócio para moradia e revenda. Informações e vendas exclusivas com J. C. ARAGÃO — Av. Rio Branco, 151 — Grupo 1612 — Tel.: 52-6213.

COPACABANA — Pôsto 3 — Vendo aptos., de sala e quarto (divisão de meia parede), banheiro, cozinha, área c| tanque, claros, com peças amplas à Av. N. S. Copacabana, 371, no 9.º pavimento, de frente. Preço Cr$ .... 370.000,00. Alugados em fim do contrato. Tratar diretamente com J. C. ARAGÃO — Av. Rio Branco, 151 — Grupo 1612 — Tel.: 52-6213.

COPACABANA — Pôsto 2 — Vendo em inicio de construção, à Rua Barata Ribeiro, 160, quase em frente à Rua Duvivier, apartos. de sala, jardim de inverno, quarto, separado, toillete, banheiro, cozinha com fogão de 4 bôcas e lugar para geladeira, área de serviço com tanque, quarto e WC. de empregada. Preço Cr$ .. 550.000,00 sem reajustamento, com Cr$ 500.000,00 financiados, em 8 anos a partir do sinal. Incorporação e vendas diretas no escritório de RODOLPHO DE PAOLI — Av. Rio Branco, 151 — Grupo 1612 — Tel.: 52-6213. 84877 700

COPACABANA — Rua Barata Ribeiro, 189 — Edificio Pérgola — Vendemos em incorporação, rigorosamente a preço de custo (construção por administração) apartamentos constituidos de: Hall, ampla sala, jar. de inverno, 3 magnificos quartos, varanda, banheiro, copa e cozinha e mais dependencias completas. Apenas 4 apartamentos por andar, totalmente indevassaveis. Proximo à praia e defronte à belissima praça. Plantas e informações diretamente com a firma incorporadora e construtora REVIL-CONSTRUTORA E INCORPORADORA, à Rua Uruguaiana, 55 — grupos 904|5 — Tel.: 43-2305. 33847 700

PRONTA ENTREGA — Vende-se luxuoso apto. todo pintado a oleo, and. alto, de frente com bela parte social composta de sala de jantar, living abrangendo 3 salas, conjugados, jardim inverno, 2 quartos, 2 banheiros sociais, copa, cozinha com box para geladeira, dep. emp. e garage. Muitos armarios embutidos, sendo o apto. finamente decorado com todas as peças claras e arejadas. Rua transversal proximo à Cinelandia de Copacabana. Nunca faltou agua. Preço Cr$ 1.480.000,00 com 280 mil cruzeiros fin. e o restante, 50 por cento à vista e 50 por cento facil. Inf. Sr. QUEIROZ — 45-7399. 19707 700

COPACABANA — Vendemos apartamento novo, de frente, 10.º andar — na Av. Copacabana, 1175, apto. 1001 — constando de 1 salão, 3 dormitorios, banheiro em cor, ampla cozinha, area com tanque e dependencias de empregada. Preço excepcional de 1 milhão e 200 mil cruzeiros, com pagamento total em 1 ano. Ver no local com nosso corretor Jorge e tratar com a IMPERIAL à Rua São José, 90, 11.º grupos 1104|5, fones: .. 42-0240 e 32-9277. 18478 700

AV. ATLANTICA — 2.740 — POSTO 4 — Vendo de frente, com jardim de inverno, 2 salas, 3 quartos, 2 banheiros sociais em cor, com box, rouparia, armário embutido, cozinha, dependências de empregada e garage. Pintura a óleo, com sancas e parquet — Entrega imediata 1ª locação — Sinal à vista de Cr$ 1.000.000,00 e financiados com 5 anos Cr$ 1.500.000,00. Ver no local c/ o por'eiro — Venda: IMOBILIARIA COMERCIAL PROGRESSO LTDA. 42-7555 —52-0702. 10243 700

LIDO — Vendem-se magnifico e amplo apartamento pronto de 2 por andar em edificio de luxo com pilotis e garagem, constando de 2 salas, 3 quartos, 2 banheiros e tôdas as dependências. Preço Cr$ 1.[illegible]00.000,00 com 50 por cento financiados. Ver Av. Prado Júnior, 165 apto. 102 e tratar com o proprietário e construtor dr. Marcos pelo tel. 43-9990 ou à rua Mayrink Veiga, 4-11.º andar. 32628 700

APTOS. PANORAMICOS — Vendem-se juntos ou separados os belissimos apartamentos de frente com terraço, jardim de sala e dois quartos, copa, cozinha e amplo quarto e dependências de empregada. Todos pintados a óleo estilo moderno e acabamento de luxo. O conjunto resulta em grande apartamento de duas salas e quatro quartos, dois banheiros e etc. Belissima e deslumbrante vista para Av. Atlântica. Ver à E. Domingos Ferreira n.º 32 aptos. C-01 e C-02 com o porteiro. Preço de cada apto. Cr$ ... 1.200.000,00. Tratar com os proprietários à rua Mayrink Veiga n.º 4. Tel. 43-9990. 30556 700

APTO. DE LUXO UM POR ANDAR — Vendo no final de construção, com quatro quartos, dois salões, 2 banheiros de côr e garagem com linda vista para o mar no 11.º andar rua Figueiredo Magalhães 5, preço 2.500.000,00 a combinar. Informações com proprietário 27-7384. 27940 700

LIDO — Neste ponto de grande movimento, única rua sossegada, abundancia de água, apto. 201 de frente (altura 5º pav.), novo, sol de manhã, indevassável, no fundo, tôdas as peças com luz e sol, constr. Freire e Sodré, elev. Otis, 2 salas, 3 qtos., etc. 5 arms. emb., água quente no banh. da empr. Rua Felipe de Oliveira 30 — Preço: 1.200 mil dos quais 300 mil 5 anos, 300 mil fácil. Chaves na portaria. Tratar diretamente apto. 1.102 do Edificio n. 36. — Tel. 37-2707. 785 700

COPACABANA — Compramos para atender a clientes apartamentos de 2 e 3 quartos e tôdas as demais dependências, se possivel, com garage. — Base de Cr$ 700.000,00 à 1.500.000,00. Comparecer com documentação no escritório da Construtora Real S|A. — Av. Rio Branco, 277 — 8.º — Gr. 805 — Tel.: 22-5569. 11056 700

COPACABANA — Vendo apto. de frente, para entrega imediata, com grande salão, 4 quartos, 2 banheiros, garagem e demais dependencias. Ver apto. 404. Rua República do Peru, 239, esquina de Barata Ribeiro. Chaves com o porteiro, Sr. Euzébio. Demais informações telefone: 52-1725. 24476 700

VENDE-SE à R. Constante Ramos 89, os apartamentos 202 e 902 — com 2 quartos, sala, banheiro com box, cozinha com box para geladeira — dependencias de empregada e garage — Ver no local com o porteiro — detalhes pelo tel. 27-4952 com José. Não há financiamento a longo prazo — facilita-se parte — Aceita-se pagamento por Caixa ou Instituto — Não atende-se intermediários. 27884 700

POSTO 5 — Vende-se, de frente, ap. para entrega num mês - sala e qto. separados, coz. e banhº, por 420 mil crs. c/ fin. Tel. 57-3093. 16787 700

COPACABANA — Vende-se para pronta ocupação a rua Min. Viveiros de Castro 66, otimo apartamento de sala, 2 quartos, banheiro, cozinha, qto. e WC de criados, area de serviço e tanque. Ver no local e tratar com C. A. de Souza Lima a Av. Rio Branco 128 — 12.º andar sala 1.204 — Tel.: 22-6503. 28496 700

APARTAMENTOS de alto luxo, no mais aristocratico local na Rua Domingos Ferreira, edificio com garagem, sôbre pilotis, com peças claras compostos de: vestibulo, 2 salas, 3 amplos quartos c. armarios embutidos, copa e cozinha separadas, banheiro, área, dep. empregada. Sinal 80.000,00 na promessa 80.000 cruzs. Prestações mensais de 10.000,00. O saldo em pequenas parcelas. Preço 710.000,00. Tratar diretamente representante da firma Anita Gelbert, tel. 26-0281. Atende-se diàriamente das 9 às 20 horas, à Rua Voluntários da Patria, 221, apto. 503; Unica oportunidade. 10011 700

ATENÇÃO! — Rara oportunidade! Vendo em edificio de alto luxo, sòmente 2aps. por andar, de frente, sôbre pilotis, no mais fino ponto da Rua Toneleiros, em construção, aptos. compostos de: vestibulo, duas ótimas salas, vavaranda, 3 ótimos quartos, armários embutidos para rouparia, banheiro, copa, cozinha, área e dep. de empregada. Preço fixo s. reajustamento. Sinal 60.000,00; na promessa 100.000,00; na entrega, das chaves 100.000,00. - Prestações mensais de 10.000 cruzeiros. O saldo fianciado m 7 nos. Tratar diretamente tel. 26-0281 Anita Gelbert. Atendo diàriamente. das 9 às 20 horas, rua Voluntários da Pátria, 221, apto. 503. Otimo negócio. 18014 700

AV. ATLANTICA — Vendo vários apartamentos grandes nessa avenida em preços a partir de Ce$ 3.200.000,00 - Informações pelos tels 37-8170 e 57-7914. 812 700

COPACABANA — Vende-se 1 apartamento ricamente mobiliado ou sem com saleta, 2 salas, jardim inv. com mármore, 4 quartos, varanda envidraçada, armário, cofre embutido, box geladeira, atapetado, móveis D. João V. 2 banheiros em côr piso mármore — Garage — Preço 2.600 ou 2.300 — Tel.: 37-0549. 14228 700

R. SOUZA LIMA — Vendo ótimo apt. frente, 2 aptos. por andar, pintado a óleo com hall, 2 salas sep., varanda, 3 qtos., banheiro compto. cozinha, dep. emp. garage. Preço Cr$ 1.300 c| grande facilidade. Inf. 32-92[illegible]

COPACABANA. Vende-se os apartamentos, 102 e 502 da rua Canning, 30 — de três quartos, saleta e sala grande, banheiro espaçoso e cozinha. — Dependências de empregada completa. Tôda parte social pintada a óleo inclusive banheiro e cozinha. Preços Cr$ 1.320.000,00 e 1.430.000,00 inclusive garage. 40 por cento financiados em cinco anos. Entrega em 31 de agôsto. Tratar nos fones: 32-6537 e 32-6224 — Visitas no local. 16058 700

COPACABANA — Extraordinario — A partir de apenas 530 mil cruzeiros, apartamentos de grande sala, varanda, 3 amplos quartos, banheiro em cor, toilette social, espaçosa cozinha, dependencias completas de empregada, area de serviço com tanque, em incorporação agora iniciada, sob rigoroso criterio economico que permite esta excepcional oferta, na Rua das Laranjeiras, 347 a 353, em otima localização (ao lado da Embaixada de Israel). Prazo fixo de entrega. Pagamento racionalmente dividido em 30 prestações. Ao menos por curiosidade, venha conhecer esta invulgar oferta. Informações e vendas, exclusivamente c. a ADMINISTRADORA WAISMAN, LTDA. — Av. N. S. Copacabana, 664 — Loja 22 — Telefone 37-3963 (Galeria Menescal) onde se atende diariamente, inclusive domingos, até 20 horas; e no Centro: Quitanda, 30 — 3º andar — sala 305 — Telefone 52-7066. No local, diariamente até às 20 horas. 17577 700

R. RODOLFO DANTAS — Junto à praia, vendo confortável apto. com 2 salas, 4 quartos, biblioteca, 2 banheiros sendo 1 em mármore, copa etc. e garage. Preço: Cr$ 3.000.000,00 facilitados. Inform. 32-9206 — sr. VIEIRA MATTOS 16094 700

À RUA RAIMUNDO CORREIA, vendo magnifº. Apartº. no Ultimo Andar! Em incorpº. c| tôdas peças mtº. claras, e tôdas de frente p| rua, 2 qtos. c| varanda, separados de 1 sala c| jard. de invº. — banhº. c| box em côr. cozinha — área servº. c| qto. e WC empº. — Preço de custo real: 591.600 Cr$ c| entrada de 115.000 Cr$ e rest. durante a obra. Inf. 57-5771, 57-6573, 57-7786 c| CARVALHO ROCHA. 14246 700

AV. ATLANTICA — Pôsto 6 — Vende-se apartamento de frente, de sólida construção com saleta, sala, 3 quartos, banheiro em côr, cozinha, área, quarto e banheiro de empregada, tem 4 janelas e 1 varanda, para à Av. Atlântica e 2 grandes janelas p| rua lateral. Armários embutidos nos 4 quartos. Preço 300.000 cruzeiros, em hipoteca de Caixa Econômica —Tabela Price 800 mil a vista e 500 mil a combinar. — Tratar exclusivamente com o proprietário — Telefone — 27-2371. 14219 700

ATENÇÃO — Vende-se Apart. 725 Av. Copacabana 1235 Edificio "ALASKA" sala, pequena cozinha, banheiro completo por 280.000,00, sendo ...... 100.000,00 á vista 130.000,00 financiados restante a combinar. Tratar com Snr. SOARES. Telef. 57-5530. 14221 700

À RUA RAIMUNDO CORREIA, prox. ao "Metro Copacab" vendo magnifºs. apartos. p| renda ou moradia, c| entrada, 1 qto. separado de 1 sala c| jard. de inv. — banhº. completo — cozinha completa — área servº. com amplo qto. e W.C. empº. — Preço de custo real: 359.000 Cr$ c| entrada de 35.000 Cr$ — Inf. 57-5771, 57-6573, 57-7786 c| propriet.º, sr. CARVALHO ROCHA. 14247 700

AV. ATLANTICA — Pôsto 5½, de frente, 1 por andar com 2 salões, 2 salas, 3 quartos, banheiros sociais e demais dependências. Chaves com o sr. RAMOS, 26-7578. 14242 700

COPACABANA — Vendemos apartamento acabado de construir de frente no 6.º pavimento composto de quarto e sala separados, vestibulo, jardim de inverno, banheiro, cozinha quarto e banheiro de empregada. — Rua extremamente residencial. Grande parte financiada em 5 anos. Detalhes e informações com a Administradora Waisman Ltda. — Av. N. S. Copacabana 664 — Loja 22 — Galeria Menescal — Tel.: 37-3963, onde se atende diàriamente inclusive domingos, até as 20 horas. No centro: Quitanda 30 — 3.º andar — sala 305 — Tel.: 52-7066. 17084 700

OPORTUNIDADE UNICA EM COPACABANA — Vende-se um maravilhoso apto. com 3 qtos., 2 salas, copa-cozinha, banh. com box em côr, um por andar em ótima rua por preço de excep. ocasião 500.000,00 de entrada o restante a combinar a longo prazo. Visitas e mais informes pelo tel.: 27-4141. 11096 700

RARISSIMA OPORTUNIDADE — Vende-se em Copacabana em maravilhosa rua que é Raimundo Corrêa um lindo apto. de Um por Andar, com 3 amplos quartos, 2 salas, 2 banheiros sociais, grande cozinha com copa, rara e enorme área de serviço, 2 quartos de empregadas com banh., garagem, etc. O apto. está todo pintado a óleo em côres modernas e também forrado de tapête. Otimos armários embutidos forrados já com gavetas. Lustres e cortinas completamente novas pois o apto. é novo completamente. Preço: Cr$ .... 1.800.000,00. Grande oportunidade para a época. Financiados pela Caixa Econômica 650.000,00 em 10 anos, o restante facilita-se a curto prazo. Visitas e mais detalhes serão fornecidos exclusivamente aos interessados pelo tel.: 27-4141. 11097 700

COPACABANA — Magnificos apartamentos em construção, para entrega em fins de 1957, constando de 2 ótimas salas, sala de almôço, 4 quartos copa-cozinha, 2 banheiros, 2 quartos de empregada e demais dependências. Pagamento durante a construção e um pequeno financiamento — Preço sem reajustamentos. — Plantas e informações com Américo Gomes Veloso, av. Graça Aranha 333, salas 301-2. Tel.: 22-7439. 11076 700

APARTAMENTO DE LUXO — 1 por andar, vende-se a rua Anita Garibaldi n.º 48 — 8.º andar, para entrega em dezembro, com 3 grandes quartos com armários, 2 salas, living, toillete, 2 banheiros sociais, copa-cozinha, dependências e garagem. Preço: Cr$ .... 1.950.000,00. Pagamento a vista: Cr$ 975 mil; até a entrega das chaves: Cr$ 375 mil e Cr$ 600 mil financiados em 10 anos, juros de 12 por cento T. P. Se o pagamento fôr efetuado em menor prazo faremos um preço excepcional. Informações com Américo Gomes Veloso. Av. Graça Aranha 333 salas 301-2 — Tel.: 22-7439. 11077 700

Flamengo

FLAMENGO — Oportunidade — Vendemos excelente apartamento em edificio com a construção a ser iniciada em agôsto próximo, com as seguintes peças: vestibulo, sala, quarto (separados), banheiro completo, cozinha, área com tanque e banheiro de empregada — Preço Cr$ 325.000,00 com Cr$ 100.000,00 de sinal, parte a combinar e o restante em prestações mensais — Tratar com a IMOBILIARIA LIF LTDA. — Av. N. S. de Copacabana 661 — 2.º andar — Tel. .. 37-4635 — onde atendemos diariamente até às 20 horas, inclusive domingos — Centro: Av. Rio Branco 185 — 2.º andar — sala 209 — Tel. [illegible]

VENDE-SE — no Leme uma loja de ferragens. Base 450.000,00. Tratar Avenida Copacabana 950-B. 14226 900

COPACABANA — Vendemos à Rua Raul Pompéia, 152, apto. 503, de frente com varanda, quarto e sala separados, banheiro e cozinha pelo preço de Cr$ 520.000,00, todo mobiliado e atapetado, vazio, sendo Cr$ 170 mil à vista, 100 mil em 6 meses, e o restante em 5 anos (prestações de Cr$ 3.340,00) — Ver no local das 14 às 18 horas com Dona Margarida e tratar com a EMCOFE, à Rua Francisco Serrador, 90, grupo 1.202 — Cinelandia — mais informações depois das 18 horas pelo telefone: 34-5383. 31634 900

FLAMENGO — Vendo amplo apto. frente com 300 m2., tendo: vestibulo mármore, 2 amplas salas, jardim inverno, 3 quartos grandes com arm. embut., 2 banheiros, copa, cozinha, 2 quartos e banheiros empr., área serviço ampla, garage — Preço Cr$ .. 2.600.000,00 com facilidades — Inf. 32-9206 — Vieira Mattos. 16091 900

FLAMENGO — Vendo apto. frente, com área 220 m2. com linda vista sôbre mar, tendo vestibulo, 2 salas, grandes. ampla varanda, 3 quartos com armários embutidos, 2 banheiros, copa, cozinha, dep. empr., garage — Preço Cr$ 2.200.000,00 com facilidade — Inf. 32-9206 — Vieira Mattos. 16092 900

FLAMENGO — A dois passos do Largo do Machado e perto da praia. No ponto de mais alta rentabilidade do Distrito Federal! Apartamentos para entrega êste ano ainda, compostos de sala, quarto, banheiro, cozinha. Todos de frente. 50% financiados em 10 anos! O restante bem facilitado. Visitar hoje mesmo à rua Dois de Dezembro, 73 — CONSORCIO BRASILEIRO DE IMÓVEIS. Rua do Carmo, 17-2.º andar. Tels.: 52-8310 e 52-8317. 31638 900

PARA ENTREGA IMEDIATA — Ótimo apartamento de frente, acabado de construir, constando de: 1 sala, 1 quarto (independente) banheiro completo e kitchinette. Persianas nas janelas. Ver à rua Paissandu, 59, esquina de Senador Vergueiro, ap. 304. Chaves com o encarregado. Preço: Cr$ 550.000,00 com parte financiada em 5 anos, juros de 10% a.a. CIVIA — Trav. do Ouvidor, 17 — (Seção de Vendas, 2.º andar). Tel.: * 52-8166, de 8,30 às 18,00 hs. 31621 900

APARTAMENTO PRONTO — À rua Senador Vergueiro, 81, ótimo apartamento em andar alto (de fundos) constando de: Hall, 2 salas, 3 quartos, banheiro completo em côr, cozinha, quarto e dep. de empregada, garagem. (Ver o apartamento 803 chaves com encarregado). Preço: Cr$ .... 1.470.000,00 com parte financiada em 5 anos. CIVIA — Trav. do Ouvidor, 17 — (Sec. de Vendas, 2.º andar). Tel.: * 52-8166 de 8,30 às 18,00 horas. 31620 900

FLAMENGO — Magnificos apartamentos em inicio de construção constando de grande sala, 3 quartos, sala de almoço, 2 banheiros e demais dependencias. Pagamento durante a construção e um pequeno financiamento, sem reajustamentos. Plantas e informações com Americo Gomes Veloso — Av. Graça Aranha 333 salas 301|2 — Tel.: 22-7439. 29034 900

FLAMENGO — Senador Vergueiro, 237 — Apto. 502 — Vendemos de frente com 3 salas, 3 quartos, 2 banheiros sociais, dependências completas de empregada e garage. Preço: .. Cr$ 1.700.000,00. Sendo o sinal(facilitado de 750 mil) 300 mil em 5 anos e 650 mil em 10 anos. Ver no local com o nosso corretor Anisio e tratar exclusivamente na EMCOFE — à rua Francisco Serrador, 90 — Grupo 1.202 — Cinelândia — mais informações depois das 18 horas pelos telefone: 34-5383. 31633 900

PRAIA DO FLAMENGO — Vendo Cr$ 5.500.000,00 luxuoso apartamento, ocupando todo o 7º Pavimento, entrega imediata, com 7 quartos, grande living-room, salão de jantar, galeria, escritório, 3 luxuosos banheiros, copa, cozinha dependências de criados etc. área do apartamento 540 mts2. Theophilo da Silva Graça. Av. Rio Branco 185-3.º S/310. Tel.: 42-6366. 34362 900

PALACETE — Residencia de luxo — Proprio para embaixada, legação, etc., localizado na Praia do Flamengo, frente para o mar — Predio de 3 pavimentos — Construção em concreto armado no estilo francês, em terreno arborizado c| jardins e arvores de porte, medindo cerca de 600 m2, com mais os seguintes detalhes: Ampla entrada coberta com acesso para automovel até a porta de entrada — 1.º pavto.: hall de entrada, salão de estar, frente para a rua (facilmente transformavel em loja) 2.º pavto.: tres salões ligados entre si — sala, escritorio, sala de almoço, copa-cozinha, lavabo e sanitario — Grande despensa — 3.º pavto.: quarto duplo, frente para a praia, com cerca de 50 m2, hall de recepção, dois banheiros nobres, tres magnificos dormitorios, hall de serviço com escada independente. Residencia de empregados (5) com grande dormitorio, banheiro, lavanderia com 2 tanques, grandes reservatorios dágua (nunca faltou) — Especificações e acabamento minucioso e esmerado. Visitas, detalhes e preço, telefonar para .... 52-4515 ou 32-3779. 33747 900

FLAMENGO — Fantastica oferta — Em otimo ponto da Rua Silveira Martins, 145-149, distante, a pé, apenas 10 minutos da Cinelandia, oferecemos, no Edificio "Alfa", apartamentos de amplo living, sala e quarto separados, banheiro, pequena cozinha, area de serviço com tanque e dependencia de empregada, a partir de apenas 190 mil cruzeiros, com pequeno sinal e o restante em 30 suaves mensalidades. Realmente, um negocio como poucos! Incorporação e vendas — PREDIAL "MERIBEL", Ltda. — Informações: Rua Gonçalves Dias, 41 — sobreloja (entrada pela loja) — Tel. 42-3513. 13359 900

FLAMENGO — Vende-se otimo apartamento, de frente, com quarto, sala, jardim de inverno, banheiro e kitch. — Ver na rua Buarque de Macedo, 61, apt. 301, Informações no Banco Auxiliar da Produção S. A., na Trav. do Ouvidor, 12. Tel.: 52-2220. 28447 900

FLAMENGO — Vende-se otimo apartamento de quarto-sala, banheiro, kitch., na rua Marquês de Abrantes n. 37, apt. 108. Esquina da rua Payssandu. Informações no Banco Auxiliar da Produção S. A., na Trav. do Ouv[illegible] 12. Tel.: [illegible]

COMPRA E VENDA DE PRÉDIOS E TERRENOS

FLAMENGO — Praia vendo andar c| 490 m2. Linda vista. Para embaixada ou familia de alto tratamento. Preço a combinar com facilidade. — Tel.: 52-3190. 14121 900

VENDE-SE – -Otimo apartamento em edificio recem-construido em pilotis, com saleta, sala, três quartos, banheiro em côr, com box, grande cosinha, área de serviço com tanque, quarto com dependências de empregada e garagem. Construção de primeira qualidade com sancas, incinerador de lixo, ferragens La-Font. Artistica porta de entrada etc. Rua Artur Bernardes, 19/21. Apartamento: 503. Preço Cr$ 1.200.000,00, com ótimo financiamento. Demais informes, telefone: 23-5431. 28264 900

FLAMENGO — Apartamentos em incorporação. Preços – partir de 190 mil cruzeiros. Negócio de rara oportunidade. Rua Silveira Marti..s, Lançamento breve. Reserva desde já seu apartamento, c/ pequeno sinal. Compostos de saleta, sala, quarto separado, cozinha e banheiro. Plantas e vendas: Av. Rio Branco, 151, sobreloja, s. 203, fone 52-8926, José Elias e Elias Bichara — Imóveis. 20465 900

Gávea

VENDE-SE à Estrada da Gávea, antes do Golf Club, magnifico terreno medindo 36 metros de frente por 63 metros de fundos com a metragem total de 1.940 m2 — Preço Cr$ .... 2 milhões com facilidade de pagamento. Detalhes e planta com a proprietária "MUSA" — Melhoramentos Urbanos S. A. — Rua da Quitanda n.º 80 — 6.º andar — Tels.: 23-3665 e 23-3178. 12188 1001

LAGOA — Fonte da Saudade — Vende-se apartamento com 2 salas, 3 quartos, copa-cozinha, dependências de empregados, vários armários embutidos etc.,. Sito à Rua Frei Solano, 18 — Apto. 202 — Preço Cr$ ...... 1.350.000,00 — Chaves no apto 102, tratar pelo tel.: 42-2573. 23128 1001

JARDIM BOTANICO — Ponte das Tábuas — Vendemos esquina com 1.314m2, facilita-se o pagamento. — Rudolf Karter e Cia. Ltda. Avenida Rio Branco, 173, sobreloja, telefones 42-4635 e 22-6545. 17754 1001

GOLF CLUB GAVEA — Vendemos junto dêste, no bairro Jardins Gávea, chácara com grande casa com garagem para 3 autos, lago para patos, galinheiros, etc. ca. 8.000m2. Base: Cr$ 12.000.000,00, facilitando-se parte — Rudolf Karter e Cia. Ltda. Avenida Rio Branco, 173, sobreloja, tels. 42-4635 e 22-6545. 17749 1001

AV. EPITACIO PESSOA — Vendo Cr$ 1.000.000,00, terreno nesta avenida, com frente também para a rua Tabatinguera, medindo 17x60 x 46x12, pronto para construir. Zona de 4 pavs., facilito Cr$ 600.000,00, prazo longo. Theophilo da Silva Graça, Avda. Rio Branco, 185-3.º — Sala 310. Tel.: 42-6366. 34349 1001

LAGOA — 4.000.000 — Palacete vazio c. 5 qtos., 3 s., 3 banhs. armários embts. cópa- coz. - depends. Jardim, garage, quintal, à rua Fonte da Saudade. Chaves c/ o Corretor Ramos da Lagôa tel. 26-7578. 17022 1001

GAVEA — Bairro estritamente residencial. Zona onde não são permitidas construções de edificios de apartamentos. — Vendemos um lote com 436,17 m2 por Cr$ 750 mil — Facilita-se parte do pagamento — Informações com o sr. Guimarães à Av. Calogeras 15, 6.º andar. Tel. 22-7683.

GAVEA — São Conrado — Vende-se magnifico terreno junto ao Gávea Golfe Clube 739 m2. Preço 450.000,00. Imobiliária Nova América. Nilo Peçanha, 12, sala 801. Tel.: 42-5737. 17075 1001

APTO. JARDIM BOTANICO — Aproveite a oportunidade — No Ed. N. S. de Lourdes. C| apenas 100 mil cruzs. de entrada V. S. poderá adquirir um apto. c| grande salão, j. de inverno, 3 amplos quartos, varanda, com armários embut. Pintado a óleo. Acabamento de luxo. Sôbre pilotis c| play ground. C| apenas 100 mil cruzs. de entrada, 300 mil facilitados em 1 ano e 50% financiados em 8 anos c| prestações de Cr$ 6.300,00 iniciadas após o habite-se. Preços a partir de 810 mil cruzs. Vista para o Jockey Clube e Lagoa. Vista para o Corvocado. Prédio c| 4 pavs. c| elevador. Construção na ultima laje. Entrega em abril. Cito à R. Visconde de Itaúna n.º 177, quarta rua perpendicular à R. Lopes Quinta, perto do Clube Piraquê. Vendedor no local. Tratar R. do Carmo 38 s| 403|4. SERGIO CASTRO — 52-9089 e 52-3841.

LAGOA — 800 — 900 — 1.500 — 1.700 — Apartamentos — vasios — novos. Ver a rua Araucária — 159. Tratar com RAMOS DA LAGOA. Tel. ...... 26-7578. Av. Alexandre Ferreira 96 — Lagoa. 14241 1001

J. BOTANICO E LAGOA — Vendo ótimas residências em centro terrenos c| 2 e 3 salas, 3, 4, 5 quartos, 2 banheiros, lep. emp., garage. Preço e mais informações: 32-9206. Viera de Mattos 16087 1001

Glória

GLORIA — Vendemos apartamento à praia do Russell n. 724, apt. 803, uma sala, 2 quartos, banheiro e cozinha. Visitas das 15 às 16 horas diariamente. Preço: Cr$ 600.000,00. Imobiliaria Lemos Ltda., à Av. Nilo Peçanha, 26, sala 702. Tels.: 22-2483 ou 42-9506.

GLORIA — Vendemos apartamento de luxo, pronto para habitar, á rua Candido Mendes, 157, de frente n. 801. Grande salão, 3 quartos, banheiro, copa-cozinha, área de serviço, quarto e WC de criados. Preço Cr$ 1.600.000,00, podendo facilitar 50 % em 5 anos. Chaves para visit com o porteiro. Informações e vendas na Imobiliaria Lemos Ltda., à Av. Nilo Peçanha, 26, sala 702. — Tels.: 22-2483 ou 42-9506. 34371 1100

Grajaú

GRAJAÚ — 18 % de entrada e o saldo facilitado e financiado até 10 anos, vendo os ultimos apts. de 2 qts., 1 s., j. inverno, dep. de emp. e vaga para carro em edificio sobre pilotis, á rua Visc. Sta. Izabel, 143, para entrega em 16 meses. Tratar com Helvecio de Gusmão F. á Av Rio Branco, 108, 17º, s/ 1704. Tel.: 42-7580 e 22-4163. 12134 1200

GRAJAU' — Vende-se um predio Rua Duquesa de Bragança, tendo um bom terreno para construção apartamentos, zona 4 pavimentos. Entrego varia. Preço 1.200.000,00. Tratar com S. BOSELLI. Praça Pio X, 78, sala 807 — 8.º andar. 11058 1200

ATENCÃO! Rara oportunidade! Vendo os últimos apartamentos, de frente, tôdas as peças claras e amplas, edificio em construção de alto luxo, sôbre pilotis, com garagem, à Rua Engenheiro Richard, compostos e vestibulo ampla sala de 18 m2, jardim de inverno, dois ótimos quartos com armários embutidos, banheiro, copa, cozinha, área, dependencia de empregada. Preço 395.000 cruzeiros; sinal 40.000 cruzeiros; na promessa 40.000 cruzeiros e prestações de 6.000 cruzeiros. O saldo em pequenas parcelas. Tratar pelo tel. 26-0281. Anita Gelbert — Atendo diàriamente, das 9 às 20 horas. Otimo negócio. 26960 1200

GRAJAU' – -ABRINDO NOVO LOTEAMENTO NA RUA MARIANOPOLIS — Borda do Matto. Preços a partir de Cr$ 280.000,00, com grande facilidade de pagamento — Rudolf Karter e Cia. Ltda. Avenida Rio Branco, 173, sobreloja, tels. 42-4635, e 22-6545 — Vendedores autorizados: Tijuca – -Edgard Mattoso, Rua Conde de Bonfim 492. Tels. 48-4923 — No Grajaú — Santos Mello — Rua Itabaiana 253, casa 62 — Tel. 38-3555 a qualquer hora. 17758 1200

APTOS GRAJAÚ — Ver para crer — Vendo aptos. por apenas 40 mil cruzs. de entrada c| 2 amplos quartos, grande sala, banh. completo, boa cozinha, área c| tanque. No Ed. Clice Maria no coração de Grajaú. Preços a partir de 300 mil cruzs., pequena entrada, parte facilitada e 50% financiado em 8 anos em prestações muito inferiores ao aluguel, a partir de Cr$ 2.600,00 mensais. Ideal para moradia e emprêgo de capital. Sito à R. Visconde de Santa Isabel 497, logo após a R. B. do Bom Retiro. Entrega em 12 meses. Em construção já adiantada. Visite hoje mesmo. Vendedor no local. Plantas e infs. à R. do Carmo 38 s| 403|4. SERGIO CASTRO — 52-3841 e 52-9089. 17072 1200

Ipanema

IPANEMA — Vendo pequeno apartamento no 5º andar, de frente, para entrega em 3 meses, com sala, 2 quartos conjugados, armários embutidos, banheiro completo em côr e box, cozinha, área com tanque, W.C. empregada e garage — Tôdas as peças com sancas e florões – -Preço Cr$ 730.000,00 sendo 50 por cento à vista e o restante financiados em 5 anos – -Ver com o sr. João à Rua Alberto de Campos, 63 — e tratar com o sr. Mário Rei na Av. Rio Branco nº 135 – -1º andar, sala 208 — Tels. 22-5536 e 47-3221.

IPANEMA – -Em edificio de 4 pavimentos, com elevador vendo ótimos aptos. com salas, com 25,00, jardim de inverno, 3 quartos com 15,00, banheiro completo em côr, área c. tanque, quarto e W.C. de empregada e garagem, para entrega no prazo de 3 meses. Preço a partir de Cr$. 930.000,00 — Aceito financiamento da Cx. Econômica — Ver à Rua Alberto de Campos, 63, c. o sr. João e tratar com o sr. Mário Rei, à Av. Rio Branco, 135 — 1º andar, sala 208, tels. 22-5536 e 47-3221.

IPANEMA — Rua Barão da Tôrre n.º 281, perto da praça N. S. da Paz — Prédio de 4 pavimentos c/ elevador. Sòmente 2 aptos. por andar. Vendem-se magnificos aptos. de frente, compostos de vestibulo, saleta, 2 salas ou grande salão com 43 mts.2, 3 qtos. com armários embutidos, sala intima ou escritório, sala de almoço, copa-cozinha c/ armários, ótima área de serviço tôda revestida de azulejos com tanque, qto. e banheiro c/ box para empregadas. Inicio de construção, para entrega em 18 meses. Acabamento esmerado. Ferragens La Fonte. Grandes reservatórios de água. — Tratar c/ MELLO DE ARAÚJO & FILHOS. LTDA., à rua México n.º 98, 9.º andar, grupo 908; tel. 42-8885. 24469 1300

IPANEMA — Financiamento de Cr$ 550.000,00 a funcionário público, transfere-se, prazo 20 anos, facilitando-se a entrada. Tratar à Av. Atlantica, 1186 aptº 504 ou pelo tel. 42-0656, depois das 12 horas c/ o sr. Pedro - O ap. tem 3 quartos, sala, área externa e dependências de empregada. 17004 1300

IPANEMA — Vendem-se apartamentos à rua Visconde de Pirajá, 244, Ipanema, de saleta, sala, 3 quartos, banheiro, quarto empregada e dependência em estado adiantado, sendo só 2 por andar, com garagem. Facilidade no pagamento. Informações hoje na obra. 26530 1300

IPANEMA — Vitoriosa campanha. Prosseguindo em sua prodigiosa serie de realizações imobiliarias, à base de inedito criterio economico, a Predial Waisman lança agora, na Rua Nascimento Silva, 70 — Ipanema, arteria sumamente residencial e tranquila, o Edificio "Marcos Augustus", com esplendidos apartamentos de 2 quartos, sala, cozinha espaçosa, banheiro completo em cor, dependencias completas de empregada, area de serviço com tanque e vaga para a guarda de automovel. Preços excepcionais, a partir de apenas Cr$ 450.000,00. Pagamento racionalmente dividido em 30 prestações. Contrução sobre "pilotis", com 4 pavimentos e elevador — Informacões e vendas exclusivas: ADMINISTRADORA WAISMAN LTDA. — Av. N. S. Copacabana 64, — Loja 22 — Galeria Menescal — Tel. 37-3963, atendendo-se diariamente até às 8 da noite, inclusive domingos. No Centro: Quitanda, 30 — 3.º andar — sala 305 — Tel. 52-7066. No local: até 20 horas. 24350 1300

IPANEMA — Vende-se apto. de alto luxo com bela vista por preço de ocasião c| 3 lindas salas. 4 qtos. jardim de inverno, escritório, 3 varandas, cofre embutido, preço 2 milhões com 50 por cento a vista e restante em 2 anos. Rua Visconde de Pirajá 571 — apto. 705 — Tel. 27-4975. 14234 1300

IPANEMA — Vendo ótimas residências em centro de terreno c| 2 salas. 4 e 5 quartos, 2 banheiros, copa, cozinha, dep. emp., garage. Preço: A partir Cr$ 3.300.000,00 Inf. 32-9206 Vieira Mattos. 16093 1300

Laranjeiras

LARANJEIRAS — Vendo ótimas residências de 2 pvtos em centro de terreno, com 2 salas, 4 quartos, 2 banheiros, copa, cozinha, dep. emp., garage. Preço: A partir Cr$ 2.800.000,00. Inf. 32-9206, Vieira Mattos. 16088 1400

LARANJEIRAS — Vendo magnifico e amplo apartamento de luxo com 125 m2, entrega imediata com o máximo de confôrto de: saleta, sala, varandas, 3 quartos, garage, etc. Cr$ 625 mil a combinar e 625 mil financiados, Sr. Simões, Av. Antônio Carlos, 615 sala 1002-C. Rara oportunidade. 10070 1400

LARANJEIRAS — Apartamento de hall, sala, 2 quartos banheiro, cozinha, quarto e W. C. de empregada, área de serviço com tanque. Em local bem agradavel. Vêr na rua Belizario Tavora 581 - ap. T/103. Informações no Banco Auxiliar da Produção S. A. Tv. do Ouvidor 12 tel. 52-2220. 28449 1400

ATENÇAO! — Oportunidade única! Vendo últimos apartamentos de alto luxo, sôbre pilotis lado da sombra, c. garagem, à Rua General Glicério, em construção, compostos de vestibulo, 2 amplas salas com 30 m2. varanda envidraçada, 3 amplos quartos com armários embutidos, 2 banheiros sociais, copa e cozinha separados, área de serviço, quarto e banheiro de empregada. Preço: Cr$ ... 800.000,00. Forma de pagamento: Cr$ 50.000,00 de sinal e Cr$ 100.000,00 na promessa. Prestações de 10.000 cruzeiros. O saldo em pequenas parcelas. Tratar diretamente pelo tel. 26-0281. — Anita Gelbert. Atendo diàriamente das 9 às 20 horas. Ótimo negócio. Ver plantas à Rua Voluntários da Pátria, 321, apto. 503. 18017 1400

LARANJEIRAS — Terrenos — Vendemos à rua Alice, junto e depois do n.º 551, 2 lotes de 10x43, com 2 frentes. Cr$ 1.300.000,00 (preço total) podendo facilitar — Imobiliária Lemos Ltda., à Av. Nilo Peçanha, 26-7.º sala 702 — Tels.: 22-2483 ou 42-9506. 34370 1400

LARANJEIRAS — RUA MOURA BRASIL - Vendo em edificio acabado de construir, sôbre pilotis, junto ao Fluminense F. C., ótimo e espaçoso apartamento de 3 quartos, ampla sala com sancas; jardim de inverno, banheiro completo em côr, box para geladeira ou armário embutido, cozinha, quarto e banheiro para empregadas, área de serviço com tanque e garagem. Preço .... Cr$ 990.000,00 com parte facilitada e parte financiada em 10 anos. Ver no n.º 54 apto. 102 e tratar diretamente com o proprietário à rua Evaristo da Veiga, 16, 7.º sala 702, tel. 42-1035. 16002 1400

LARANJEIRAS — Lojas — Em ótimo ponto residencial, de ativo comércio — Rua das Laranjeiras, 347 a 353 — vendemos ótimas lojas, de 30 a 42 m2 de área util, em edifício em início de incorporação. Preços: Cr$ 850.000,00 a Cr$ 1.100.000,00, com 10% de sinal, 10% um ano após, e o restante em 30 prestações, sem juros. Estuda-se possibilidade para negócio com todo o conjunto de lojas — Informações e vendas, exclusivamente, com a ADMINISTRADORA WAISMAN, LTDA. — Av. N. S. Copacabana, 664 — Loja 22 — Tel. 37-3963 — Galeria Menescal, onde se atende diàriamente até às 20 horas, inclusive domingos. No Centro: Quitanda, 30 — 3.º andar — Sala 305 — Tel. .... 52-7066. No local, diàriamente até 20 horas. 17085 1400

LARANJEIRAS — Vende-se magnífico terreno à rua Stefan Zweig. Cidade Jardim Laranjeiras, 600 m2. Preço Cr$ .... 550.000,00. Imobiliária Nova América — Nilo Peçanha, 12, sala 801. Tel. 42-5737. 17076 1400

LARANJEIRAS — Vende-se apt. de 3 quartos, 2 salas, banheiro, cozinha, área de serviço com tanque e dependências de empregada, com financiamento de 50% e 50% facilitados. Informações: Rua México, 41-15.º andar — Grupo 1504. Tels.: 32-6227 e ... 42-6518. 20664 1400

LARANJEIRAS — Extraordinário — A partir de apenas 530 mil cruzeiros, apartamentos de grande sala, varanda, 3 amplos quartos, banheiro em côr, toilette social, espaçosa cozinha, dependências completas de empregada, área de serviço com tanque, em incorporação agora iniciada, sob rigoroso critério econômico que permite esta excepcional oferta, na Rua das Laranjeiras, 347 a 353, em ótima localização (ao lado da Embaixada de Israel). Prazo fixo de entrega. Pagamento racionalmente dividido em 30 prestações. Ao menos por curiosidade, venha conhecer esta invulgar oferta. Informações e vendas, exclusivamente com a ADMINISTRADORA WAISMAN, LTDA. — Av. N. S. Copacabana. 664 — Loja 22 — Tel. 37-3963 (Galeria Menescal) onde se atende diàriamente, inclusive domingos, até 20 horas; e no Centro: Quitanda, 30 — 3.º andar — sala 305 — Tel. .... 52-7066. No local, diàriamente até às 20 horas. 29187 1400

LARANJEIRAS — Vendo a rua Pereira da Silva palacete com grande hall, 4 salas, jardim de inverno, 5 quartos, 2 banheiros sociais, copa, cozinha e 4 quartos de empregada. — Jardim. Terreno 12 x 40. Tratar a rua São José 90, sala 2.003. Tel.: .. 52-3190. 14128 1400

LARANJEIRAS — Vende-se no bairro Jardim Laranjeiras confortável apartamento com três quartos, três salas, saleta e dependncias de empregados. Onibus e lotação na porta sem espera. Entrega imediata. Rua General Glicerio. Preço: Cr$ 1.400.000. Tratar na Organização Técnica Imobiliária Norma Ltda. Rua do Carmo, 71, salas 801 e 802. 11093 1400

Leblon

LEBLON — Vendo à Av. Bartolomeu Mitre, ótimo apto. de frente, tendo grande quarto (18 m2), sala separada, 2 armarios embutidos, banheiro compl. e cozinha americana — Preço único — 380.000,00 — Há 130.000,00 financ. — Inf. e visitas com John R. Amaral Schaefer — Av. Nilo Peçanha 26 — S. 1.112 — 52-9225. 16047 1500

LEBLON — Vende-se apto. novo, 3 quartos, sala, terreo gradeado, por Cr$ 1.200.000,00. Com 300 mil financ. em 20 anos, NORMA — 57-9217. 14253 1500

LEBLON — Vendemo. à Rua Humberto de Campos, 957 Apartamento 103, com sala, 2 quartos, copa, cosinha, banheiro completo, c/ box, quarto W.C. de criada, grde. área e garage. Preço Cr$ 750.000,00 c/ financiamento da Caixa Economica. Entrega a combinar. Vêr diário das 9 às 11 e 19 às 21,00 horas. Tratar c/ Construtora Real S/A Av. Rio Branco, 277 8º andar. Telefone 22-5569. 26424 1500

LEBLON. Vendo Cr$ 3.200.000,00, na Rua General Artigas, magnifico terreno medindo 13 x 40, pronto para construir - Theophilo da Silva Graça, Av. Rio Branco, 185, 3.º s. 310. 34363 1500

LEBLON — Vendo Cr$ .... 1.350.000,00, junto à Av. Visconde de Albuquerque, terreno com 14 metros de frente, area de., 400m2, zona de 4 pavs. Sinal — Cr$ 500.000,00 restante 1 ano. — Theophilo da Silva Graça, Avda. Rio Branco, 185, 3.º sala 310. 34350 1500

Leme

OCASIAO! — Vende-se, financiado o apto. pronto 1110 da rua Gustavo Sampaio, 676. Chaves na portaria. 15390 1600

Santa Teresa

SANTA TERESA — Vende-se prédio de 6 apartamentos, com bonita vista, — Ver e tratar diàriamente, das 14 às 17 horas, no local, à rua Dr. Júlio Ottoni, 513; tel. 45-5448, com D. HELENA. 15401 2100

SANTA TERESA — Vendo no Beco da Lagoinha n. 37. Predio em terreno medindo 15,70 x 55,00 m. contando de varanda, saleta, sala, 5 quartos, banheiro, cozinha, e grande area. Nos fundos ha 3 quartos para dependencias de empregados. Preço: Cr$ .... 1.300.000.000,00, sendo Cr$ ...... 800.000,00 á vista, Cr$ 200.000,00 em prestações mensais de Cr$... 2.328,00 e Cr$ 300.000,00 em prestações mensais de Cr$ 6.673,00. — Este logradouro encontra-se apeando na rua Alte. Alexandrino n. 1112, seguir estrada Dom Joaquim Mamede, onde começa. Ver e tratar com Sr. Joel na Imobiliaria Lemos Ltda., à Av. Nilo Peçanha, 26, sala 702. Telefones: 22-2483 ou 42-9506. 34369 2100

S. TEREZA — Aptos. rua Alm. Alexandrino 158 — Final construção — prox. Largo Guimarães. comércio bairro, todos bondes, incl. Paula Matos, de 2 quartos, sala e dep. completas e 3 quartos, com ou sem garage; prédio moderno, 4 pvs. c| elevador. Vende — Armando Pereira IM. — Av. Chunchil, 94, gr. 505, Tel. 22-3441. 17056 2100

APTOS. SANTA TEREZA — Não perca esta oportunidade — Compre aptos. em construção no Ed. Sônia — C| 2 amplos quartos, grande sala, saleta, banheiro completo. cozinha, quarto e banheiro, empreg. e área c| tanque. Preços a partir de 480 mil cruzs. c| apenas 10% de entrada, 40% em 15 meses e 50% financiados em 8 anos em prestações de Cr$.. 3.000,00. Sito à R. do Oriente 336. Plantas infs. à R do Carmo 38 s|403|4. Sergio Castro 52-9089 e 52-3841. 17068 2100

SANTA TERESA — Vendo amplas e confortáveis residências em centro de terrenos c| linda vista sôbre à cidade. com e salço 2 e 3 salas, 4 e 5 quartos, 2 anheiros dep. emp. garage. Preço: A partir Cr$ 3.500.000,00 c| facilidade. Inf. 32-9206 c| Vieira Mattos. 16086 2100

São Cristóvão

SÃO CRISTOVÃO — Vende-se ótimo terreno, à Rua Vileta, 31|33|esquina da Rua Tuiuty, próximo a Rua São Luiz Gonzaga, com 3.152m2 — Tratar na EBIL — Emprêsa Brasileira de Imóveis S.A., sito à Rua Senador Dantas, 74-12º andar ou pelo Telefone. 52-0059 das 9 às 12 e das 14 às 18 horas 24459 2.200

SÃO CRISTOVÃO — Excepcional oportunidade — Vende-se esplêndidos apartamentos, em edificio de 3 pavimentos sôbre pilotis, sendo apenas 4 por andar, construção bastante adiantada, acabamento esmerado, local sossegado, aprazivel e descortinando linda vista e a 10 minutos da cida, compostos de vestibulo, grande sala, jardim de inverno envidraçado, 2 espaçosos dormitórios, banheiro completo com box, ótima cozinha com armário, ótimo quarto de empregada com banheiro completo e área de serviço com tanque. Preços fixos sem possibilidade de reajustamentos futuros de 620 a 660 mil cruzeiros, com pequeno sinal, grande facilidade de pagamento até a entrega das chaves e grande parte financiada a longo prazo. Visitas diàriamente, inclusive hoje, à rua Chaves Faria n. 390. (Esta rua começa no largo da Cancela), e maiores detalhes com a proprietária "MUSA" - Melhoramentos Urbanos, S. A., rua da Quitanda n.º 80, 6.º andar; tels. 23-3665 e 23-3178. 12187 2200

SÃO CRISTOVÃO — Vende-se, rua São Januário, 2 casas de 2 salas, 2 qtos. dependências e quintal. Financiamento de 50% em 5 anos. Inf. Tel. 32-3356. Av. Rio Branco 151 sobreloja 214 sr. Martins. 10350 2200

SÃO CRISTOVÃO — Area de 5.000 m2 ou pouco mais, plana, procura-se para cliente. Serve zona portuária. Inf. Av. Rio Branco 151 sobreloja 214, sr. Martins. 10353 2200

RUA LICINIO CARDOSO — Vende-se casa de 2 salas, 5 qtos., banheiro, despensa, cozinha. 2 qtos. e banheiro de empregada, e garage, em terreno de 11 x 66. Financiamento de 50% em 5 anos. Inf. tel. 32-3356, e rua Ana Neri 697 c. 5 sr. Almir, de 11 às 13 horas. 10352 2200

Maracanã

MARACANÃ — Vendo a rua Jorge Rudge 45, casa XII em linda vila arborizada, com 2 salas, 2 quartos, banheiro completo, armarios embutidos cozinha e grande area, por Cr$ 620 mil com Cr$ 170 mil financiados e o restante a combinar. Tratar na rua São José 90, sala 2.003. Tel.: 52-3190. 14123 2300

Zona Industrial

COMPRO GALPÃO EM S. CRISTOVÃO, ou imediações da av. Brasil até Bonsucesso. — Eng. TITO LIVIO, tels. 42-1769, 57-9074. 22260 2400

INDUSTRIAL - RUA VIUVA CLAUDIO — Junto ao Laboratório Pierre, área livre de 4.572,50 m2. Base Cr$... 1.000,00 por m2. Rudolf Karter e Cia Ltda. Avenida Rio Branco, 173 sobreloja, telefones 42-4635 e 22-6545. 17750 2400

ESTRADA PRESIDENTE DUTRA — Pôsto de Gasolina e Restaurante situado em Itatiaia de frente para Estrada Presidente Dutra em terreno de 1.350,00 m2, e para entrega desocupada. Preço Cr$ 470.000,00 com parte facilitada. CIVIA — Trav. do Ouvidor, 17 — (Sec. de Vendas, 2.º andar). Tel.: * 52-8166 de 8,30 à. 18,00 horas. 31626 2400

Tijuca

TIJUCA — Compramos urgente para atender um nosso cliente residência de 2 salas, 3 ou 4 dormitórios e tôdas as demais dependências. Detalhes diretamente no escritório da Constructora Real S|A. — Av. Rio Branco, 277 — 8.º — Gr. 805 — Tel.: 22-5569 — Nota: Comparecer com documentação. 11055 2500

TIJUCA — Compro casa em ruas transversais entre o Largo da Segunda Feira e Praça Sans Pena. Milton Magalhães, Av. Erasmo Braga, 255 — S| 404 — Fone: 22-6128. 20756 2500

TIJUCA — Grajaú — Compramos nestes bairros 6 apartamentos vazios ou alugados que dêm renda de 12% a|ano. Negócio rápido. Apresentar documentação no escritório da Construtora Real S|A. Av. Rio Branco, 277. 8.º — Gr. 805 — Tel.: 22-5569. 11054 2500

CASA — Tijuca — Vende-se construção nova — 1.200.000,00, Henrique Fleuiss, tratar tel. 34-0781 ou 38-3228, Snr. Machado. 26415 2500

CASA — Vendo a rua Paula Brito com 2 salas, sala de almoço, 5 quartos, copa, cozinha, 2 banheiros, lavanderia, pequeno jardim, agua em abundancia, por Cr$ 1.100.000,00 — Tratar na rua São José 90, sala 2003 — Tel.: 52-3190. 14126 2500

CASA DE LUXO — Em centro de terreno em linda praça na Muda. — Eng. Tito Livio vende, Av. Rio Branco, 134 — 42-1769. Avalia, vende e compra imóveis. — 57-9074. 22213 2500

TIJUCA — RUA URUGUAI 184|196 — Vendemos nos Edificios Serra Grande e Serra Negra (já em construção), magníficos apartamentos constando de: 1 sala, 1 ou 2 quartos e mais dependências completas, inclusive de empregada. Preços a partir de Cr$ 256.000,00 grandemente facilitados. Plantas e informações no local ou à Rua Uruguaiana, 55, grupos 904|5. Tel.: 43-2305, com os construtores e incorporadores REVIL - CONSTRUTORA e INCORPORADORA. 30927 2500

TIJUCA — Vendo à Rua Barão de Mesquita, predio antigo em centro de ótimo tereno plano de 30 x 100 metros — Preço 3.200.000,00 — Financio 50 por cento em 2 anos — Inf. e visitas com JOHN R. AMARAL SCHAEFER — Av. Nilo Peçanha 26, sala 1112 — Tel. 52-9225. 16043 2500

TIJUCA — Vende-se ótimos apartamento na Rua Pereira Nunes nº 295, com 2 quartos, sala, cozinha, banheiro completo, quarto e banheiro de empregada, area c/ tanque, etc. etc., preço a partir de Cr$ 520.000,00. 60% financiados em 10 ou 15 anos. Ver no local com srs. Silva. Tratar na Imobiliária São Pedro Ltda. Av. Rio Banco, 106/108, 13º andar - sala 1311, tel. 52-3269 - 42-5115. 16032 2500

TIJUCA — Ótimos apartamentos em Edificio de 4 pav., sôbre pilotis e com elevador, construção adiantada. Situado à rua Adalberto Aranha, 57, constando de: 1 sala, J. Inverno, 3 quartos, banheiro completo com box, cozinha, quarto e dep. de empregada, abrigo para automóvel. Preços: Cr$ 790.000,00 à Cr$ ...... 870.000,00 com 50% financiado em 5 anos após o habite-se e 50% facilitado conforme o andamento da obra. CIVIA — Trav. do Ouvidor, 17 — (Sec. de Vendas, 2.º andar) de 8,30 às 18,00 hs. Tel.: * 52-8166. 31627 2500

LUXUOSA RESIDÊNCIA — Situada próximo ao Tijuca Tênis Clube e Praça Saenz Pena (em rua transversal) e para entrega desocupada constando de: Varanda, hall, 3 salas, tendo 1 delas lambris em mármore, escritório, toilette social, 4 dormitórios tendo 2 dêles vestiários, 2 banheiros completos em côr, sala de almoço, copa, cozinha, 2 quartos e 2 banheiros para empregada, garagem. Tôda pintada a óleo e tendo 400m2. de área construída. Preço: 5.000.000,00 com 50% financiados em 5 anos. CIVIA — Trav. do Ouvidor, 17 (Sec. de Vendas, 2.º and.) Tel.: * 52-8166 de 8,30 às 18,00 hs. 31625 2500

LUXUOSA RESIDÊNCIA — Para entrega desocupada, excelente residência, situada à Av. Edson Passos (antiga Av. Tijuca) Usina, constando de: Jardim de Inverno e hall com pisos de mármore, 3 varandas, grande living, sala de jantar, toilette social, bar, 7 quartos todos com armários embutidos, 3 banheiros sendo um em mármore, c..a, cozinha, lavanderia, tôda pintada a óleo. Preço: Cr$ 5.500.000,00 com parte financiada em 10 anos. CIVIA — Trav. do Ouvidor, 17 (Sec. de Vendas, 2.º andar). Tel.: * 52-8166 de 8,30 às 18,00 hs. 31624 2500

ATENÇÃO! Rara oportunidade! Vendo apartamentos todos de frente no mais fino ponto da Tijuca defronte a Praça Satamini esquina Campos Sales, composto de vestíbulo, ampla sala, jardim de inverno, 2 ótimos quartos c| varanda, banheiro, copa cozinha, área, dependências de empregada. Sinal de .... 50.000,00 na promessa ...... 50.000,00 prestações mensais de 5.000,00. O saldo em pequenas parcelas. Preço .... 450.000,00. Tratar tel. 26-0281 — ANITA GELBERT. Atendo diàriamente das 9 às 20 horas. Otimo negócio! 27007 2500

ATENÇÃO: Rara e unica oportunidade! Todos apartamentos de frente, lado da sombra edificio de fino gôsto à Rua Conde de Bonfim, Edifício Mont'Imperial composto: vestíbulo, 2 amplas salas, 3 ótimos quartos, copa e cozinha c| armários embutidos c| área e dep. empregada. Magnífico negócio! Sinal de 100.000,00 na promessa 100.000,00 nas chaves .... 200.000,00 — Prestações mensais de 10.000,00. Financiamento de 50% em 5 anos. Tratar diretamente tel. .... 26-0281 ANITA GELBERT — Atendo diàriamente das 9 às 20 horas — Notar bem: lado da sombra todos apartamentos de frente. Ultimos apartamentos disponíveis. 2869 2500

TIJUCA — Vendo ampla e luxuosa residência em centro terreno c| 1.027 kms2 c| varanda, 3 salas, escritório, ms2 c| varanda, 2 banheiros, copa, cozinha, dep. emp., garage. Preço: Cr$ 4.000.000,00. Inf. 32-9206. Vieira Mattos. 16095 2500

TIJUCA — Excelente negócio — Preço excepcional. Apartamento pronto, novo, sala com varanda, 2 quartos, banheiro completo, cozinha ampla, quarto e W.C. de empregada, área de serviço com tanque. Preço: Cr$.. 520.000,00 dos quais Cr$ 286.979,80, financiados em prestações mensais de Cr$ 3.557,80. Consórcio Brasileiro de Imóveis — Rua do Carmo, 17 — 2º. andar. Tel.: 52-8310 e 52-8317. 31636 2500

APARTAMENTOS de alto luxo, somente 1 por andar, construção de linhas modernas sobre pilotis c. lugar para carro, todas as peças claras de frente, composto de vestibulo, sala dupla, 3 ótimos quartos, copa cozinha, banheiro, área, dependencias de empregada. Preço para todos os andares 800.000,00 Pagamento: Sinal .. 100.000,00 na promessa .... 100.000,00, prestações de ...... 12.000,00. O saldo em parcelas. Tratar tel. 26-0281 - Anita Gelbert. Atendo diàriamente das 9 às 20 horas. Otimo e raro negócio. 16012 2500

Vila Isabel

VILA ISABEL — Vendem-se, juntos ou separadamente, os prédios da rua Souza Franco ns. 555 e 561, ambos com 2 salas, 3 quartos e demais dependências. O de n.º 555 encontra-se vazio, podendo ser visto diàriamente das 8 às 18 horas. Preço de cada, Cr$ 600.000,00, com financiamento de 50% em 10 anos pela Tabela Price. — Tratar à rua São José, 50, 7.º andar, sala 702; tel. 42-0100. 12185 2700

Subúrbios da Central

SÃO FRANCISCO XAVIER — Vende-se, Rua Licinio Cardoso, casa de 2 salas, 4 qtos., cozinha, banheiro e porão habitável, em terreno de 11,80 x 34. 50% financiado em 5 anos. Inf. tel. 32-3356 e Rua Ana Neri 697 c| 5 Sr. ALMIR, de 11 às 13 hs. 10351 2800

CHACARAS E LOTES em Belfort Roxo, a Cr$ 150,00 por mês, muito comércio e condução no local — Inf. pelo tel. 43-7660 — Sr. GOMES Rua da Quitanda, 163 — S. 502. 28552 2800

ENCANTADO – -Terreno com 600 m2, vendo na Rua D. Guilhermina, entre os ns. 701 e 727, medindo 16x34. Preço 350.000 cruzs. Tratar com o Sr. Mário Rei, Av. Rio Branco, 135, 1.º sala 208, tel. 22-5536. 27069 2800

CAMPINHO — Vendem-se lotes, na estrada Intendente Magalhães e rua Aladim, com áreas suficientes a grandes edificações. Preços a partir de Cr$ 200.000,00, com 50% facilitados. — Informações com ELOY AZEVEDO. Tels. 26-0732 e 42-0642. 20746 2800

INDUSRIA - AVENIDA JOAO RIBEIRO — Vendemos junto à estação de Thomaz Coelho, terreno industrial com diversas construções aproveitáveis, tendo 7.700 m2. Preço Cr$.... 5.000.000,00, facilita-se. Rudolf Karter e Cia. Ltda. Avenida Rio Branco, 173 sobreloja. Tels. 42-4635 e 22-6545. 17011 2800

RUA VIUVA CLAUDIO - ANA NERY — Vendemos terrenos industriais de 19 m. x 19 m. com 361 m2 por Cr$ 361.000,00. Rudolf Karter e Cia. Ltda. Avenida Rio ranco 173 sobreloja. Tels. 42-4635 e 22-6545. 17752 2800

PIEDADE — Vende-se prédio antigo de um pavimento com 3 quartos, sala, quintal, jardim, etc. — O terreno mede 11 x 40 — Rua Bernardino de Campos — Preço 550 mil cruzeiros — Aceitando-se ofertas — Facilita-se o pagamento — Tratar com os procuradores — Organização Técnica Imobiliaria Norma Ltda. — Rua do Carmo 71 — Salas 801 e 802. 11089 2800

PRONTA ENTREGA — Rua Esmeraldino Bandeira 39, bem proxima da Estação de Riachuelo. Em edificio acabado de construir, presentemente, vendo ótimos apartamentos situados no 3.º andar, contendo: hall, boa sala, dois confortaveis dormitórios, banheiro completo, cozinha, W.C. de empregada e área de serv. — Preços a partir de Cr$ 450.000,00 sendo 40 por cento a vista e 60 por cento financiados em 5 ou 7 anos — Tratar com Avila Raposo — na rua Sen. Dantas 76 — 10.º andar, s| 1007. Tel. 52-0579, ou no local de 9 às 12 horas com o sr. MARIALDO. 17007 2800

VENDO lotes comerciais, frente Av. perto Estação trem elétrico, D. Fed., luz, água, telef., preço barato com financiamento. Rua 1.º de Março 37, sala 502. 14243 2800

Jacarèpaguá

JACAREPAGUÁ — Casa nova de fino acabamento entrega imediata — Vendo muito ampla em terreno de esquina 18 x 36, com: 2 salas, 3 quartos, banh. completo, copa, cozinha, etc. tem 120 m2 construido próximo da Taquara. Cr$ 950.000,00 com parte financiada a combinar. Sr. Simões, 52-0820 e 29-4712. 20892 3001

VENDE-SE ótima casa, em terreno de 44x110, todo arborizado, à rua Florianópolis. — Tratar com o proprietário, SR. SMITH. Fone 43-1770. 19621 3001

TERRENO OU CASA x AUTOMOVEL — Proprietario de magnificos terrenos na Freguezia, Jacarepaguá, á rua dos Artistas, junto á rua Edgar Werneck, com todos os transportes, clima saluberrimo, lotes de 400 metros quadrados, inclusive com planta aprovada para a construção de uma boa residencia, com 2 salas, 3 quartos, dependencias para empregados, armarios embutidos, varanda, grande terraço, deseja permutar terrenos ou a casa que tambem poderá construir por automovel americano zero quilometro, fazendo acerto em dinheiro, tal seja a especie da transação. Tel. 42-3036 ou pessoalmente á Avenida Rio Branco, 108, 1º andar, com Sr. Marques Pereira. 25464 3001

ALUGA-SE — ou vende-se, pela melhor oferta, à casa situada à rua Cândido Benício 1.668, casa I. Jacarepaguá. Tratar no local de 12 às 16 horas ou pelo telefone 42-6376, sr. FRANCISCO. 14212 3001

Méier

MEIER - Compro casa pode ser de vila, perto da estação que tenha no minimo 2 quartos. Disponho de Cr$ 200.000,00 para dar de entrada. Queira telefonar para 23-4885 das 10 às 12 e das 15 às 17 horas. Preciso falar com o Sr. Alberto Pereira, nas horas acima. 17001 3100

MEIER — Excepcional oportunidade — No Edificio "Santo Antônio", em incorporação na Rua Basílio de Brito, 41 — Cachambi, vendemos ótimos apartamentos de vestíbulo, ampla sala com varanda, 2 espaçosos quartos, grande cozinha, banheiro, área de serviço com tanque e banheiro de empregada, a partir de apenas Cr$ ..... 410.000,00, com 5% de sinal, 40% em suaves mensalidades, 15% nas chaves e 40% financiados em 10 anos, em prestações de Cr$ 1.366,60. Informações e vendas: IMOBILIARIA "LIF", LTDA. — Av. N. S. Copacabana, 661 — 2.º andar — tel. 37-4635, onde atendemos diàriamente, inclusive domingos, até às 8 da noite, e no Centro: Av. Rio Branco, 185 — 2.º andar — tel. 52-9807. 14145 3100

MEIER — Vende-se uma linda residência à Rua Basilio de Brito 205 c| jardim, varanda, entrada para carro, uma sala em grafitex, 3 quartos banheiro completo, cozinha e fogão a gás, copa, banheiro, quarto e W.C. p| empregada independente. Area 12 x 30 — Preço Cr$ 900 mil facilitando pequena parte — Tratar com o proprietário. 17037 3100

MEIER — Vendo facilitada grande casa em centro de terreno, junto da estação, 5 quartos, 2 salas, 2 banheiros. Tels. 52-8726 e 22-9258. 16079 3100

ATENCÃO! Rara oportunidade! Vendo apartamentos p. entrega imediata à Rua Coronel Costa, 52 ao lado da Dias da Cruz, perto de tôda a condução composto de: vestibulo, ampla sala, ótimos quartos, ótima cozinha, banheiro area, dep. empregada. — Forma de pagamento: Sinal .... 100.000,00 nas chaves 150.000,00. — O saldo financiado em 5 anos. Tratar 26-0281 - Anita Gelbert. Atendo diàriamente das 9 às 20 horas. Otimo negócio. Ver no local a qualquer hora. 10020 3100

Ilhas

ILHA DO GOVERNADOR — À Av. Paranapuan, 1543 (Tauá) em final de construção,. em Edificio de 2 pavimentos, apartamentos constando de: entrada, 1 ampla sala (23,00 e 30,00m2) 2 e 3 quartos, banh. completo, coz., quarto e dep. de empregada e Entrada, quarto, banheiro completo, pequena cozinha e área de serviço. Preços: Cr$ 630.000,00 a Cr$ 725.000,00 e Cr$ 240.000,00 a Cr$ 275.000, com 50% financiado após o habite-se. CIVIA — Trav. do Ouvidor, 17 (Sec. de Vendas, 2.º andar). Tel.: * 52-8166 de 8,30 às 18.00 horas. 31628 3400

ILHA DO GOVERNADOR — Vendo, linda casa, com vista deslumbrante, para a praia da Bandeira, tendo 2 salas e 2 qts., amplos, grande copa-cozinha azulejada em côr, banh. idem; mais um grande quarto com banheiro anexo, separado da casa, quarto de empregada, galpão com 24 m2 e garagem, terreno de 600 m2, todo murado e plantado. Preço Cr$ 850.000,00. Tratar com o proprietário à R. Assembleia, 93, sala 604, das 15 às 17 horas. 17012 3400

Petrópolis

ESTRADA RIO-PETRÓPOLIS (qlm. 19) — Terreno para indústria ou residência — Vende-se ótimo terreno, plano (área total 1.320 ms.2), 30,00x 44,00. Excelente oportunidade. Telef. 25-8211 — Tratar com o proprietário. 24435 3500

CORREAS – -150.000,00 - c/ 7.500,00 à vista - Restante em 10 anos - terrenos grandes para você construir sua casa de campo, próx. à União Industria — Corretor Ramos, telefone 26-7578. 17021 3500

Teresópolis

TERESÓPOLIS — Parque do Imbuí — Vendo 4 lotes juntos ou separadamente, com cêrca de 5.000m2. com frentes para a estrada do Circuito Novo e Estrada Nova. Rua abertas com água canalizada e luz elétrica, dentro dos próprios lotes. Piscina, play-ground, etc., de propriedade dos proprietários dos lotes; multas residências luxuosas já construidas, dentro do loteamento. Vendo por..... 100.000,00 cada um, com facilidade, sendo 50% em 5 anos sem juros. Tratar diretamente com o proprietário à Av. Rio Branco, 151 — Grupo 1.612. Tel: 52-6213. 34878 3.600

TERESOPOLIS - EDIFICIO ANA MARIA — Em previlegiada situação, junto ao Higino Palace Hotel, às margens do Rio Paquequer, com vista para o Dedo de Deus e a 20 metros de variado comércio. Vendemos os restantes apartamentos, água, em final de construção, de 1, 2 e 3 quartos e demais dependências. Preços ainda de incorporação a partir de Cr$ 248.000,00, gescrituras imediatas. Plantas, demais informações e vendas a rua Evaristo da Veiga, 16 7º, sala 702 - Tel. 42-1035. 16003 3600

Sítios e Fazendas

FAZENDINHA a 1 hora e 30 do Rio - Vendo otima situada em local de bom clima, mede 15 alqueires geométricos, em pastos, matas e levouras, várias nascentes água potavel e grande riacho, usina idroelétrica 45 H.P. fôrça natural, moinhos e britadores, residencia confortavel, 12 dependencias — água encanada de mina e luz elétrica, detalhes com sr. SOARES — Av. Pres. Vargas 435 — 9.º sala 903-A — Tel. 43-0655. 11072 3800

SITIO — Vendo, para granja ou loteamento, proximo a Niteroi, pela estrada asfaltada, seis alqueires de otimas terras, água nascente em abundancia, mato, vargens, pastos, pomar com varias fruteiras, boa topografia, clima saluberrimo, pequena casa com água canalizada, uma ótima mina de feldspato em produção — Tratar com OTTO LEMGRUBER PORTUGAL — Rua Conceição 13, 4.º andar — Sala 406 — tel. 4726. Niterói. 16094 3800

CONFORTÁVEIS APARTAMENTOS — BOTAFOGO

No Edifício "VERAMAR", em ótimo ponto da Rua Voluntários da Pátria (368/70), vendemos ótimos apartamentos de SALA E QUARTO SEPARADOS, BANHEIRO, COZINHA, AREA DE SERVIÇO COM TANQUE E DEPENDENCIAS COMPLETAS DE EMPREGADA, a preços sumamente em conta, fixos e sem reajustamento. Propriedade, incorporação, construção e vendas:

CIA. CONSTRUTORA "REGIS AGOSTINI"
Quitanda, 30 — 13.º and. — Tel. 52-4199

13353 91

INCORPORAÇÃO – TIJUCA

Vende-se magnífica incorporação, pronta para ser imediatamente lançada e construída, em terreno vasio de 19 x 48, com especificações, estudos de sub-solo e plantas aprovadas para a construção de 42 apartamentos de sala, quarto, cozinha, banheiro, quarto e W. C. de empregados, varanda e área com tanque, todos com as peças isoladas, claras e amplas, numa das melhores e mais centrais ruas do coração da Tijuca, junto à Praça Saenz Peña, com abundância de transportes sem o inconveniente de quaisquer tráfego à porta, com ampla margem de lucros e grande facilidade de pagamento, inclusive com uma parcela financiada em dez anos, pelo sistema da tabela Price. Preço: Cr$ 3.800.000,00. Tratar com o proprietário, Avenida Rio Branco n. 108 - 1.º and. — Telefone 42-3036 com Marques Pereira. 29018 91

COMPRO URGENTE

COPACABANA — e frente 2 apartamentos, sala-quarto conjugados

Pago a vista

INFORMAÇÕES ESCRITÓRIO JOÃO MENEZES
Rua da Quitanda, 30 - S/ 905 — Das 8 às 15 hs.

17053 91

10.000 m2

Indústria química procura área com dez mil metros quadrados, em Zona Industrial, no Distrito Federal. É necessário ter bastante água e possibilidade para descarga de água industrializada. Cartas para a portaria dêste jornal sob o n.º 16033. 16033 91

LOJAS

AV. RIO BRANCO ESQ. AV. ALMIRANTE BARROSO

(no antigo Pálace Hotel)

Lojas com uma frente de 35 metros e uma área total de 721 m2. São seis lojas tôdas independentes, com 14 banheiros (todos com chuveiro). Estão situadas no majestoso edifício Marquês do Herval, ex-Pálace Hotel. O acesso a êsse edifício, já com habite-se, e que tem 15 lojas, 7 sobre-lojas e 660 aptos., é por ampla galeria onde estão situadas essas lojas. Tôdas com o pé direito de 4 metros e ventilação mecânica. Vende-se ou aluga-se no todo ou em parte. Venda: de Cr$ 35.000,00 a Cr$ 40.000,00 por m2, com parte financiada em 18 anos, juros de 10% ao ano. Aluguel: base de Cr$ 400,00 o m2. Informações na Imobiliária Civia S. A. — Seção de Vendas — Travessa do Ouvidor n. 17 - 2.º — Tel.: *52-8166.

30946

COMPRA E VENDAS DE PRÉDIOS E TERRENOS

PEDRA DE GUARATIBA — Vendo excelentes lotes em lugar plano, com clima saudável, ruas arborizadas — Vende-se um, na Rua Aiera, com 12 luz, água, urbanização completa — metros de frente por 30,50 de fundos Qualquer informação poderá dirigir- — Preço Cr$ 200 mil, à vista. — Trase para o tel. 29-8693 — Sr. Hélio. tar tel. 37-6272. 16024 91

Terreno — Vicente de Carvalho

TERRENO COPACABANA

Vende-se ótimo terreno perto da praia, Pôsto 4. 12 x 40. Preço Cr$ 6.500.000,00. Zona de 12 pavimentos. Dr. Hermano — Tel. 25-0109. 24489 91

TERRENO AV. VISCONDE DE ALBUQUERQUE

Vendemos de esquina — Oportunidade para construção de luxuoso residência. 516 m2. Fazendo esquina com a Rua Félix Pacheco. Tratar com EMACO LTDA., Rua da Quitanda, 62, — 4.º andar, grupo 406 - Tels. 42-8205 e 42-5531. 30969 91

FIRMA CONSTRUTORA PROCURA TERRENO

com mais de 15,00 metros de frente nos seguintes bairros: Copacabana, Ipanema, Flamengo ou Tijuca. Entendimentos diretos para a portaria dêste jornal n. 88073. Paga-se em dinheiro e não é para incorporação a preço de custo. 88073 91

FAZENDA — GOIÁS

Vendo magnífic Fazenda, no Sul de Goiás, em terra roxa e vermelha com 5.000 alqueires de 48.400 m2, em mato, varjões, campo e bons pastos, ótima sede, própria para criar e engordar gado. É servida por rodovia federal, tendo campo para avião. Dista 135 km de Goiânia e 130 de Itumbiara, na divisa do Triângulo Mineiro. Tratar na Av. Almirante Barroso n.º 90, sala 911, das 9 às 11 horas. Telefones 42-7536 e 47-1899, com Teixeira. 10919 91

LOJAS

JARDIM LARANJEIRAS

A Cia. Têxtil Aliança Industrial vende para entrega imediata magníficas lojas com área de 80 a 105 m2. Tratar à Av. Rio Branco n.º 151, 8.º andar. Telefone 42-6030, ramal 8. 18497 91

Grupos de Salas

NO CENTRO

Vendem-se à Rua 1.º de Março 39, com pequena entrada e o restante financiado em cinco anos. Tratar à Av. Rio Branco, 151, 8.º andar, ou pelo tel. 42-6030, ramal 8. 18498 91

GRUPOS DE SALAS

NO CENTRO

Vendem-se à Rua Alcindo Guanabara n.º 17/21, com pequena entrada e o restante financiados em cinco anos. Tratar à Av. Rio Branco n.º 151, 8.º andar ou pelo tel.: 42-6030 ramal 8. Semana tôda. 18496 91

AUTOMÓVEIS DE OCASIÃO

FORD PREFET 1951 — Cr$ 125.000,00 — Vendo em perfeito estado com Cr$ 60.000,00 de entrada restante 3.000,00 por mês. Tratar tel. — 27-0065 ou ... 57-5783. 14244 64

RENAULT, 1952, Conversível, motor trazeiro, estado ótimo. Av. Oswaldo Cruz, 67; tel. 45-0183, sr. José. 26149 64

ALUGAM-SE CARROS

Chapas particulares s/ chofer, americanos Mecânicos, equipados, modelos 52, 53, 54, 56. Informações: telefone: 46-8943 Avenida Prado Júnior, 145-A, Loja — Copacabana. 21046 64

OPORTUNIDADE

Furgão "Fargo" ano 1950 cap. 1 ton. máquina e caçroçaria 100 por cento. Entrada Cr$ 100 mil restante 12 meses sem juros — Rua Prefeito Olimpio de Melo 1775 (Benfica). 28458 64

G.M.C. — TIPO RADIOPATRULHA

Vende-se em estado cem por cento máquina e carroceria. Ver e tratar à Rua do Matoso, 87 loja. 28567 64

CADILLAC 1947 — 2.ª série banda branca, 4 portas, rádio de Fábrica com capas sobressalentes, tratar com o sr. Dino rua Senado n.º 319, loja. 4979 64

FORD — 1955

4 portas — Hidramatic — Fairlane — Todo equipado, semi-novo. Aceito troca. Rua México, 31-C. Tel. 52-8865. 29230 64

PARA-BRISA OLDS. — 54

Vende-se para entrega imediata, podendo fazer colocação do mesmo; tratar pelo telefone... 25-3241, Seção de Vidraceiro. 26409 64

RENAULT — 49

Vende-se em ótimo estado de conservação. Preço Cr$ 60 mil. Tratar à rua Arnaldo Quintela 63, tel..... 46-0106. Não atende domingo. 14114 64

OLDSMOBILE — 1953

(CONVERSÍVEL)

Modêlo 98 — Direção hidráulica, freio ar, etc. Aceito troca. Facilito parte. Tratar Rua México, 31-C. Tel. 52-8865. 26494 64

CAMINHÃO A ÓLEO DIESEL

Vende-se um Ford F-6, em estado de novo. Máquina retificada, sem uso. Pintura, estofamento, bateria e pneus novos. Licenciado e emplacado. Ver diàriamente, à Rua Teodoro da Silva n. 765. Tratar à Av. Rio Branco n. 18 - sala 1.206. 27342 64

VENDE-SE um carro Hundson 1950 coupe ótimo estado pela melhor oferta ou troca-se por um carro menor. Ver com Claudio, Rua Frei Caneca, 474. 17016 64

SKODA

Particular vende modêlo 55 completamente equipado com ... 5.000 kms. rodados. Ver e tratar à rua Júlio de Castilhos, 15-B. 17024 64

NASH — EMBAIXADOR

Vendo pela melhor oferta, precisando pequenos reparos. Ver a partir de 8 horas até 18 horas. Av. Mem de Sá 308-loja. 17023 64

ALUGUE UM AUTOMÓVEL

Dirija você mesmo. Chapas particulares. Ultimos modelos. Rua Francisco Otaviano, 35. Telefones: 27-8904 e 37-1470 — Copacabana. 10002 64

Ford Victoria — 1956

Fairlane — Hidramatic — Superequipado. Aceito troca. Rua México, 31-C. Tel. 52-8865. 26493 64

AUSTIN A-70 — 1949

Vendo — Equipamento original — Unico proprietário Tel. 47-5937. 15395 64

COUPÊ DE VILLE

Em magnífico estado de conservação. Beije e e azul metálico em côres impecáveis. Hidramático e motor revisados com garantia. Pneus inteiramente novos, sem câmara. Rádio seletivo tôdas as ondas. Vidros automáticos funcionando perfeitamente. Ultima série 1950, chegado ao Rio em 1951. Diplomata vende motivo viagem. Telefone 25-5881. 10342 64

SKODA — Vende-se. Ver e tratar à Rua Leite Leal, 135. 81534 64

VENDE-SE Chevrolet 1934 — Prêto — 4 portas, rádio, base Cr$ 500.000 — Aceito ofertas — Sem intermediários — Telefone 52-4141, ramal 32 27351 64

FORD — 1953

Customline, Sedan 4 portas, Mecânico, Rádio, etc. Excelente estado de conservação. - Aceito troca, Tratar Rua México, 31-C. Tel.: 52-8865. 20730 64

HILLMAN — 1953

Vende-se em estado de novo. Ver e tratar à Praça 15 de Novembro 20, sala 503 — Tel. 23-0827. 17030 64

HUMBER — 1951

Vende-se em estado de novo — Ver no páteo do Mosteiro S. Bento. — Telefonar para 23-3691 e 42-9035. 17040 64

PNEUS

NOVOS — Grandes vendas com 10+5% descontos.
RECAUTCHUTADOS: Aro 15 prêtos e brancos, preços tabela antiga. Trocamos na hora com carcassas perfeitas.
MEIO-USO: grande estoque de prêtos e brancos perfeitos.
BATERIAS: Descontamos 450 cruzeiros pela velha na compra — Rua Aires Saldanha, 34-A-27 — Copacabana — Telefone: 47-7779. 22034 64

Canos de Descarga e Silenciosos

Grande stock para todos carros — Canos coletores, adaptações, orçamentos sem compromisso. Serviços rápidos com hora marcada. Rua Aires Saldanha n. 34-A-27 — Copacabana — Tel. 47-7779. 17043 64

CHEVROLET 1955

Americano que se retira vende Chevrolet 1955, mecânico, Bel Air, 4 portas, excelente estado. Telefonar para 57-8327. 14252 64

NÃO VENDA SEU AUTOMÓVEL

SE PRECISAR DE DINHEIRO

Resolvemos, AINDA HOJE, a sua situação financeira, com garantias recíprocas. Rua Evaristo da Veiga n. 35, sala 605, esquina da Rua Senador Dantas. Telefone 22-6180. 17055 64

Perfeição, garantia, preços módicos, em

CONSERTOS E COLOCAÇÃO DE RÁDIOS E ANTENAS PARA AUTOMÓVEIS - SUPRESSORES DE VELAS E BOBINAS:

PARABRISA UNIVERSAL

Tels. 52-7507 52-7748

ADELINO ARAUJO & CIA LTDA.

AV. MEM DE SÁ, 101

HUDSON 1947 motor Comodoro Six

Particular vende em bom estado, cor preta, 4 portas. Telefone 43-0117, com o Sr. Costa. 16080 64

SR. AUTOMOBILISTA

CONSERTE SEU CARRO E NOS PAGUE EM PRESTAÇÕES
Fazemos qualquer serviço em seu automóvel (mecânica, lanternagem, pintura, etc.), em módicas prestações mensais.
AURORA COM. E IND. DE MÁQ. LTDA.
Rua México, 45 - 10.º and. - s/ 1001 — Tel. 22-6898

COMPRA E VENDAS DE CASAS COMERCIAIS

LOJA - CAXIAS

Traspassa-se grande loja na Avenida Petrópolis n.º 1.613 — No ponto principal da cidade de Caxias — Tratar à Av. Presidente Vargas, 3382 — Rio. 34657 90

EMPREGOS DIVERSOS

CONTABILIDADE — Precisam-se de moças que queiram dedicar-se à escrituração de livros comerciais. Cartas para a caixa postal 16.84, dando estudos feitos, idade, nacionalidade, e em que serviços tem trabalhado. 24370 50

MOÇA ALEMÃ — Precisa-se de uma que fale com correção o alemão e que escreva à máquina. Cartas dando estudos feitos, idade, nacionalidade, onde e em que serviços tem trabalhado, para a Caixa Postal, 1.684, Rio. 23471 50

PRECISA-SE de pessoas idôneas, de ambos sexos para serviços externos sem horário e a base de comissão, podendo retirar acima de Cr$ ..... 13.000,00 mensalmente. Rua S. José 90 2º andar, com o Sr. Vidal 28490 50

MOTORISTA — Senhor de respeito oferece-se para particular tem prática e referências — Recado telefone 48-8591 — Chamar Zaira. 11080 50

Empregos domésticos

EMPREGADA — Precisa-se de uma, para todo serviço de pequeno apartamento de casal — Paga-se bem. — Tratar R. Barão de Jaguaribe 146 — apto. 301 — Ipanema. 16072 51

PRECISA-SE — empregada, pequena família, pede-se referências 57-4322. Eugênio Jardim 42, apto. 202. 14245 51

Cozinheiras

PRECISA-SE cosinheira para o trivial — Exige-se referencias — Paga-se bem — Tratar à rua Caruaru 663, Grajaú. 17042 52

COZINHEIRA — De fôrno e fogão e e mais alguns serviços para casal de tratamento — Egixe-se pessoa idônea e boas referencias — Av. Atlanticva 4022 — apto. 1002 — Não se atende telefone. 16073 52

COZINHEIRA — Precisa-se de uma com prática de forno e fogão e trivial fino para casa de família de tratamento. Exige-se referências. Ordenado 3.000,00. 14229 52

Arrumadeiras e Copeiros

COPEIRA — Precisa-se de uma boa copeira, à Rua Ronald de Carvalho, 21 apto. 501. Não se atende por telefone. 16040 53

ARRUMADEIRA - Precisa-se de uma boa arrumadeira para trabalhar diàriamente de 7 às 13 horas. Paga-se bem e xigem-se referencias Tratar à Rua Sá Ferreira, 115, apto. 803, Copacabana. 17025 53

ARRUMADEIRA - COPEIRA — Precisa-se de uma, com muita prática, para Casa de alto tratamento. Paga-se muito bem. Exige-se referências ou carteira. Apresentar-se à rua Barata Ribeiro, 665 — Apto. 1.001.

Amas e Governantas

BABA' - De preferencia estrangeira, procura-se para menino de 10 mêser. Exigem-se referência e muita prática. Avenida Atlântica 2440 apto. 1015. 19602 54

DAMA DE COMPANHIA — Necessita-se de uma, competente, para assistir a uma senhora idosa. Rua Ronald de Carvalho, 21 apto. 501 Não se atende por telefone. 16039 54

PRECISA-SE — de uma pessoa para serviços leves e fazer companhia a um casal de meia idade, para R. General Polidoro 39, apto. 208 ou tratar a R. Barata Ribeiro 536, apto. 301. 14235 54

GOVERNANTE

Família Americana procura governante para cuidar de duas meninas, de 3 e 5 anos. Telefone para 46-1750 ou apresente-se à Rua Benjamin Batista, 180, apartamento n.º 602, Jardim Botânico. 17059 54

NAVEGAÇÃO

Oferece-se para Agência de Navegação brasileiro com profundos conhecimentos de serviços correlatos à Agências de Navegação, falando e escrevendo fluentemente inglês, francês e espanhol. Favor escrever para o número 27961 na portaria dêste jornal. 27961 55

ESTOFADOR

Precisa-se de um oficial — Rua General Pedra nº. 217 — sobrado. 17061 50

GANHE DINHEIRO REVENDEDOR

Compre blusas para revender diretamente da fábrica. Grande lucro com blusas super-chic. Rua da Quitanda, 3, 7º. andar, esquina de São José. 84051 55

ENGENHEIRO

Precisa-se para firma especializada em fundações. Rua 7 de Setembro 66, 12º. pav., de 15 até 18 horas. — Tel. 32-3567.

CORRESPONDENTE

INGLÊS — PORTUGUÊS

Firma comercial de grande movimento desejando ampliar seu quadro de correspondentes, oferece colocação a rapaz jovem para correspondências em inglês-português com prática comprovada e que seja hábil dactilógrafo.

Cartas detalhando idade, estado civil, empregos ocupados e pretensões, para o n. 17077, na portaria dêste jornal. Favor não se candidatar quem não estiver em condições. Guarda-se sigilo. 17077 55

ÓTIMA OPORTUNIDADE

Sociedade Financeira oferece a pessoas relacionadas e ativas um serviço extra fácil e rendoso. Tratar de segunda às sextas-feiras, das 14 às 17 horas, na Av. Presidente Vargas n. 290 - 9.º - s. 909. 11065 55

COZINHEIRA

Perfeita com boas referências para família pequena, procura-se. Otimo ordenado. Rua Gustavo Sampaio, 760, 11.º andar. Tel. 57-1138. 16048 55

Encarregado de estereotipia

Procura-se técnico em calços de clichês, calandra, etc. Horário completo. Paga-se bem. Máximo sigilo. Cartas indicando experiência e ordenado pretendido para a caixa n.º 4982 neste jornal. 4982 55

GRAVADOR

Procura-se para chefiar seção de clichês em zinco (reticula e traço). Horário completo. Paga-se bem. Sigilo absoluto. Cartas indicando experiência e ordenado pretendido para a caixa n.º 4980 neste jornal. 4980 55

CHEFE DE VENDAS

CAMINHÕES

Importante distribuidor exclusivo de afamada marca de caminhões americanos, procura Chefe de Agência de Vendas, capaz de dirigir vendedores no D. Federal. Sòmente devem se candidatar aquêles que de fato tenham experiência no ramo. Cartas com referências quanto à experiência e pretensões à caixa n. 30982, na portaria dêste jornal. 30982 55

Expanding Canadian Industrial concern requires importation assistant to handle all phases of this work. Essential requirements are Brazilian birth, perfect command of written English and ability to draft English commercial correspondence, under 36 years of age, 5 years minimum experience in this field, actually employed similar job. Interviews will only be granted if these requirements are fully met and against personally delivered hand written application between 8 and 11 am to Da. Maria Teresa at Av. Rio Branco 57, 18th floor. 19735 55

RECEPCIONISTA

Ainda temos uma vaga para uma moça desembaraçada com conhecimentos de inglês e que saiba escrever à máquina — Av. Rio Branco, 173 — 6.º andar — D. Helga. 11076 55

TÉCNICO TEXTIL

Precisa-se para uma fábrica no Estado de Sergipe, podendo ser estrangeiro, que prove competência. Tratar à Avenida Rio Branco n. 4 - 11.º pavimento. 27353 55

Redator de propaganda

Precisa-se um para emprêsa de publicidade bem conceituada. Lugar de grande futuro. Cartas com detalhes; lugar onde trabalhou, idade e pretensões, aos cuidados dêste jornal, sob o n.º 31617 à Propaganda. 31617 55

CHEFE OFICINA MECÂNICA

Importante Oficina Mecânica instalada na Zona Sul, necessita de pessoa com grande prática para exercer as funções de gerente da mesma. Exigem-se referências. Cartas com pretensões para a portaria dêste jornal n.º 12170. 12170 55

Vendedores e auxiliares de vendas

Grande firma do ramo de Sêcos e Molhados procura vendedores e auxiliares de vendas, de boa apresentação e conhecimentos das Praças do Rio, Niterói e Estado do Rio. Necessário fiança — Os candidatos deverão apresentar-se à Praça Pio X, 118 — 11.º andar — Sala 1.105, das 8 às 11 horas, ao Sr. Gilberto. 28600 55

MÓVEIS - DECORAÇÕES - INSTALAÇÕES

Firma estabelecida há longa data no ramo de mobiliário fino, trabalhando por encomendas, dispondo igualmente de variado estoque e em fase de ampliação de suas instalações procura pessoa muito bem relacionada de preferência com conhecimentos sôbre decoração para cooperar na promoção de vendas. Condições a combinar. Cartas para a portaria dêste jornal 27931. 27931 55

RETOCADOR DE FOTOGRAFIAS

Procura-se, horário completo. Paga-se bem. Máximo sigilo. Cartas indicando experiência e ordenado pretendido para a caixa n.º 4981 neste jornal. 4981 55

AUXILIAR CONTABILIDADE

Importante indústria precisa de auxiliar que tenha o curso de Contador. Cartas com informação e pretensões para portaria dêste jornal para o n.º 27-337. 27337 55

Modas e Bordados

REFORMAS DE CAMISAS — Punhos, peito, colarinho. Feitio de novas sob medida. Consertos de ternos em geral com perfeição. Buscamos a domicilio pelo fone 46-9046 — Rua Jardim Botanico 202. 20824 81

VENDO — Vestido de noiva — magnífico modêlo, ricamente confeccionado em tulle plissado e renda francesa, bordado com pérolas — Telefonar 47-7434. 15400 81

VENDE-SE magnifico casaco de tricot inglês, feita a mão, cor cinza com bolso, tamanho 46. Tratar à Rua Joaquim Nabuco, 250 (casa). 27331 81

STOLA — Capa — Vende-se, cinza-claro, elegante e perfeita. — Ocasião — Cr$ 12.000,00 — Tel.: 57-0023. 11098 81

PELES

Reformas, consertos, lava seus agasalhos, velhos ficam novos, faz lindas estolas, renova suas colchas de vicunhas — Rua Marquês de Olinda, 88 — Botafogo. Tel. 26-7973.

Diversos

VENDEM-SE esquadrias, já pintadas. Rua Guilhermina Guinle, 246. T.. 25-4259. 27336 74

VENDE-SE vinho do Pôrto legitimo, engarrafado há mais de 40 anos — Telefonar para 27-4684, das 14 horas em diante. 27354 74

CONSTRUÇÃO EM GERAL e em qualquer local — Construimos desde Cr$ 1.897,50 m2, projetamos, parte financiadas — Rua Senador Dantas n. 71 — Loja. 11102 74

INSTRUMENTOS DE MÚSICA

PIANO — Tôdas as marcas à vista e 20 meses. Rua Dois de Dezembro 112 — Catete.

BECHSTEIN, Bluthner, Lux, Brasil, Welmar e outros conhecidos fabricantes nacionais e estrangeiros. Não compre o seu piano sem conhecer o nosso stock e preços. Largo do Machado, 8, loja H. Galeria ao lado da Caixa Econômica. 12117 75

ACORDEONS — Desde Cr$ 100,00 por mês (a prazo só no Rio) Scandalli, Soprani, Hohner e tôdas as marcas nacionais. Também, saxofones, clarinetes, pistões, violões, rádios, pianos, gaitas de bôca. Tudo sem entrada e sem fiador. Grátis método para estudar. Maior depósito Casa Acordeon Azul, Av. Rio Branco, 277 dentro da Galeria S. Borja, ou filial Rua dos Arcos, 21. Para professores e revendores, descontos excepcionais. Tels. - 32-8750 e 42-8712. 21559 75

COMPRO 1 PIANO

TELEFONE: 25-7409
Até Cr$ 40.000,00 — URGENTE

COMPRO 1 PIANO

Telefone: 52-2776

Para uso particular. Pagamento à vista. Urgente. Telefone: 52-2776. 17051 75

COMPRO 1 PIANO

Urgente — 48-0431 — Para estudo de menina. 11094 75

ACORDEON "Scandali", vermelho — 80 baixos, 5 registros, tem caixa — Rua Farme de Amoedo 149 — Ipanema — Tel 27-8572 — Pela manhã. 17019 75

PIANOS e Acordões — Técnico estrangeiro afina, conserta reforma, avalia e exterminia cupim em casa do freguez. Máxima garantia. Preço econômico e orçamento grátis. Tel.: — 46-8698 — Sr. VICTOR. 17092 75

PIANO CEPO DE METAL - NOVO

DESDE 18 MIL Cr$

Particular vende, 88 notas, cordas cruzadas, côr clara, facilito o pagamento. Rua Hans Estaden, nº 13. — Real Grandeza, frente ao nº 243. — Tel. 46-1037. 28298 75

COMPRO 1 PIANO 32-3857

17020 75

COMPRO 1 PIANO 47-2361

16028 75

PIANO PLEYEL — Vende-se um ótimo, armação de ferro, boas vozes — preço ocasião à rua Felipe Camarão 81 — Casa 8 — Maracanã. 11095 75

VENDE-SE — Um piano "Gordon Son, estilo armário, cêpo metálico, cordas cruzadas, 3 pedais, antigo mas em perfeito estado. Preço único Cr$ ..... 25.000,00. Telefone — 27-7191. 14237 75

PIANOS

de apartamentos e 1/4 de cauda, vendem-se novos e usados, dos melhores fabricantes. Não compre sem ver os nossos preços. A vista e a prazo. — Rua Senador Dantas, 19, sala 807, Edifício Cinelandia. 27166 75

COMPRO 1 PIANO

Não faço questão de preço — Tels.: 22-5700 e 22-1032. 16017 75

MELHORE SUA RENDA

Trabalho sem horário, com cadastro organisado e assistência permanente por instrutores especialisados. Procurar secção de Produção, á rua S. José, 90 — 4.º and. das 9 às 12 e das 14 às 18 horas. 88074 55

PIANOS NOVOS

A CASA GARSON apresenta ao público o mais lindo e variado estôque de modelos de cauda, armário e apartamento, pelos menores preços da praça e com a mais ampla garantia. Facilitam-se os pagamentos. Ver em exposição nas CASAS GARSON, à Rua Uruguaiana ns. 105 — 109 e Rua do Guvidor, 137 (entre Avenida e Gonçalves Dias). 05102 75

LOCAÇÃO DE CASAS E APARTAMENTOS

Centro

ALUGA-SE por Cr$ 20.000,00 um grupo de 5 salas com 130 metros quadrados, à Rua da Quitanda 3, 11º andar. Trata-se à Rua Manoel de Carvalho, 16, 7.º andar. 13236 1

CENTRO — Aluga-se apartamento grande com três quartos uma sala e mais dependências. Serve para comércio e moradia. Ver das 8 às 12 e das 14 às 18. Avenida Mem de Sá, 226, ap. 201. O apartamento é de FRENTE. 28282 1

DESEJA alugar um grupo de salas, uma sala ou vaga na Cinelândia? Favor telefonar para 22-8154. SR. Gil. 14085 1

CENTRO — Rua Ouvidor — Loja — Passo contrato 5 anos, aluguel antigo. Otima para Banco ou Grande firma. Tratar com Pereira da Silva. Telefone 23-2570. 10124 1

SALA — Aluga-se sala para escritório, à Rua Alexandre Mackenzie, 12 esquina da Av. Marechal Floriano. Ver no local e tratar na loja da Casa Atlas. 19684 1

ESCRITORIOS NO CENTRO COMERCIAL — Aluga-se à Av. 13 de Maio, com Largo da Carioca, junto "Taboleiro da Baiana", no recem-construido Edificio Itu, os apartamentos 1.601 por Cr$ 6.000,00 e 1210 por Cr$ 6.000,00. Ambos tem duas salas e kitchinete, com janelas para a rua. São ideais para escritórios comerciais, gabinetes médicos, dentário advogado, salões beleza, ou para residencia pequena familia. Tratar com dr. Costa pelo fone 57-0342 das 10 às 12 e das 18 às 20 horas. 10289 1

CENTRO — Aluga-se apartamento, 328, Avenida Rio Branco, 185. Serve para moradia ou escritório. Tratar telefone 23-5723. Chaves na portaria. 27341 1

CENTRO — Aluga-se na Av. Presidente Vargas — Praça 11 de Junho — 2 salas, no 2.º pavimento — Aluguel mensal: uma Cr$ 1.500,00, outra Cr$ 1.800,00 — Tratar com os procuradores na rua do Carmo 71, salas 801 e 802. 11091 1

CENTRO — Aluga-se grupos de salas ou isoladamente, no Edif. Marquês de Herval, no 13.º e 14.º andares de frente para a Av. Rio Branco — Tratar nos fones 32-6537 e ... 32-6224. 16059 1

RUA VISCONDE DO RIO BRANCO 33-A apto. 3 — Para fins comerciais, magnifico apto. ampla sala, quarto, banheiro, cozinha — Cr$ 5.000,00 mais impostos — Pode ser visitado — Administradora Nacional — Av. Pres. Antonio Carlos 615 — 2.º pav. Tel. 42-1314 — das 9 às 12 e das 14 às 17 horas. 16071 1

ED. MARQUES DE HERVAL apto. 1510 — Frente para Av. Rio Branco — Saleta, sala, banheiro, quitinete — Cr$ 4.500,00 mais impostos — Administradora Nacional — Av. Pres. Antonio Carlos 615 — 2.º pav. — Tel 42-1314 — das 9 às 12 e das 14 às 17 hs. 16066 1

ED. MARQUES DE HERVAL — apto. 323 — Saleta, sala, banheiro, quitinete — Cr$ 4.500,00 — mais impostos — Administradora Nacional — Av. Pres. Antonio Carlos 615 — 2.º pav. — Tel. 42-1314 — das 9 às 12 e das 14 às 17 horas. 16067 1

CENTRO — Aluga-se na Av. Rio Branco 185 — Er. Marquês de Herval, conjunto 913 — Para escritório comercial, sala de 70 m2., banheiro completo e quitinete, lado da sombra — Tratar com dr. Quintella, tel. 22-4828. 17051 1

ALUGA-SE um apartamento com duas salas conjugadas, banheiro, cozinha americana próprio para escritório comercial, no Edificio Itu, Largo da Carioca, com bastante luz, 6.º andar (602) — Informações 42-0236 ou 38-9251 — sr. Correia, aceita-se oferta. 17057 1

CENTRO — Aluga-se em primeira locação à Avenida Rio Branco n.º 43 o 12.º andar, com 160 m2., ou grupo de 2 e 3 salas, ver no local das 14 às 17 horas, onde têm pessoa que mostra e informa. 17058 1

ED. MARQUES DE HERVAL — Av. Rio Branco 185 — Aluga-se os aptos. 1410 e 1411, de frente para a Avenida. Fiador idôneo. Tel. 37-7485. 87558 1

Botafogo e Urca

CASA — Preciso alugar uma casa em Botafogo ou Copacabana, que tenha, no minimo, 3 quartos, jardim, quintal e garage. Dou fiador ou depósito. Compro contrato com aluguel razoável. Para residência exclusiva de minha familia. — Favor ligar para 46-4417 — Guimarães. 13303 4

BOTAFOGO — Aluga-se apartamento modernamente mobiliado, com quarto, kit e banheiro completo. Ver à Rua Real Grandeza, 100 apto. 507 — Tratar na EBIL — Emprêsa Brasileira de Imóvel S.A. sito à Rua Senador Dantas, 74 — 12º andar ou pelo Telefone: 52-9059 das 9 às 12 e das 14 às 18 horas. 24456 4

MARECHAL CANTUARIA 52 — Alugo apt. mobiliado quarto e banheiro Cr$ 3.000 apanhar chaves c/ Lowndes e Sons à Av. Pres. Vargas, 290 — 2.º, Luz e gás já ligados. 17017 4

RUA VOLUNTARIOS DA PATRIA 452 — 1.º pavto. Confortavel residencia, saleta, 2 salas, 3 quartos, banheiro, cozinha, dep. empregada, — área — Cr$ 8.500,00 — Pode ser visitada — Administradora Nacional — Av. Pres. Antonio Carlos 615 — 2.º pav. — Tel. 42-1314 — das 9 às 12 e das 14 às 17 horas. 16070 4

Catete e Glória

GLÓRIA — Alugamos uma vaga para automóvel em garagem de luxo, com elevador, à rua Cândido Mendes n.º 157, aluguel Cr$ 600,00. Tratar à IMOBILIARIA LEMOS LTDA., à Av. Nilo Peçanha, 26 — sala 702. Tel. 22-2483. 24497 5

Copacabana e Leme

APARTAMENTO MOBILIADO — Aluga-se apartamento completamente novo, com sala, quarto, banheiro, kitchinetti e luxuosamente mobiliado. Preferencia à casal sem filhos. Av. Nossa Senhora de Copacabana, 861 apto. 706 em frente a casa Colombo. Tratar com o chefe da portaria. 33014 8

COPACABANA — Alugamos, bem mobiliado, (inclusive radiovitrola, apartamento de frente com 1 sala, 1 quarto separado, boa varanda, cozinha, banheiro completo. Rua Republica do Perú, 143 ap. 803. Aluguel Cr$ 7.000,00 — Chaves com o porteiro. Tratar na IMOBILIARIA LEMOS LTDA. à Av. Nilo Peçanha, 26 sala 702 — Tel. 22-2483. 24106 8

LOJA — COPACABANA — A rua Siqueira Campos 138 — Aluga-se espaçosa. Ótimo ponto. Tel. 37-0079. 18487 8

APARTAMENTO — Aluga-se um à avenida Atlântica, 3318, apto. 606, com 2 quartos conjugados e uma sala, por Cr$ 5.000,00 mensais. Chaves com o porteiro, no local. Tratar com o proprietário pelo telefone 47-4541. 22230 8

COPACABANA — Em conf. apto. de fam. nortista, próximo à praia, aluga-se para 2 pes. de tratamento, ampla sala de fr. bem mob. com ótima pensão. Tel. 27-5062. 23117 8

ALUGA-SE magnifico apartamento de frente com quarto e sala separados, dois grandes armários embutidos, ampla cozinha com fogão com forno, e lugar para geladeira, amplo banheiro completo, entrada social e de serviço, na rua Leopoldo Miguez, 169, apto. 102, esquina da rua Djalma Ulrich. Ver e tratar pela manhã, no local com o proprietário e à tarde com o zelador do edifício. 19644 8

COPACABANA — LIDO — Aluga-se magnifico apartamento de frente, com linda vista, luxuosamente mobilado (radiola, geladeira, telefone). Constando grande living, duas salas, três bons quartos, grande copa e cozinha e demais dependências. Garagem. Aluguel 17.000,00. Tratar telefones 57-6885 e 22-4100. 12139 8

COPACABANA — Alugam-se no lindo Ed. "Manchester" — St. Clara, 164 os aparts. 710 e 504. Saleta, sala, qto. banh. coz. tanque Cr$.... 5.000,00. Procurar Sr. Adenias e tratar tel. 37-5283. 28294 8

COPACABANA — Alugam-se ótimos apartamentos tipo duplex, primeira locação e de frente, com 2 quartos, sala, vestibulo, banheiro social cozinha e banheiro de empregada. Ver à Rua Figueiredo Magalhães, 327 apto. 211 - Também no n.º 321 apto. 609 - Tratar na EBIL - Empresa Brasileira de Imóveis S. A., sito à Rua Senador Dantas, 74 12.º andar ou pelo telefone 52-9059, das 9 às 12 e das 14 às 18 horas. 24460 8

COPACABANA — Aluga-se apartamento com saleta, quarto, varanda, cozinha e banheiro completo. Rua Tenente Maronis de Gusmão n.º 110 — Apto. 206, esquina da Praça Edmundo Bitencourt. Bairro Peixoto. Cr$ 4.000,00 — Contrato e fiador idôneo. Chaves com o porteiro. — Tratar com Murillo Alencar — Avenida Erasmo Braga, 277 — Salas 1.104/1.105 — Tel. 42-1786 — De 15 às 17 horas. 84879 8

ALUGAM-SE vagas de garagem na rua Esteves Júnior, n.º 62. Praça São Salvador. Aluguel Cr$ 500,00. Tratar com o sr. Antônio. 80798 8

QUARTO amplo e arejado, para uma ou duas moças com ótimas refeições, tem telefone. Ver e tratar à Av. N. S. de Copacabana, 986, apto. 501, esquina de Xavier da Silveira. 16031 8

COPACABANA — Aluga-se apartamento de frente, à Rua Raimundo Corrêa n.º 28, em edificio moderno com três quartos, duas salas, banheiro, cozinha, quarto e banheiro de empregada e garage. Aluguel mensal: Cr$ 10 mil. — Tratar na ORGANIZAAÇO TECNICA IMOBILIARIA NORMA LTDA. — Rua do Carmo n.º 71, andar 8.º, sala 801 e 802 — Diretor: Antônio José Cepeda. — Corretores e administradores de imóveis. 11092 8

COPACABANA — Aluga-se à Av. Atlântica 3700, o apto. 204, com 1 entrada, 2 boas salas, 3 ótimos quartos, com armarios embutidos, banheiro completo, cozinha americana, quarto e W.C. de empregada e área com tanque com direito a garage — Ver no local — Chaves com o porteiro — Tratar à Av. Rio Branco 114 — 14.º — S. 141 — c. Da. Iêda — Tel. 42-3300. 16055 8

COPACABANA — Aluga-se o amplo e confortável apartamento 502 da Avenida Atlantica n. 792, com 2 salas, 3 quartos, varanda, 2 banheiros sociais, copa-cozinha, dependencias de empregados e garagem — Aluguel Cr$ 10.600,00 — Chaves no local com o Zelador — Tratar — Lowndes e Sons Ltda. — Av. Pres. Vargas 290 — 2.º andar — Tel. 43-0905 — Ramal 18. 17062 8

COPACABANA — Aluga-se ótimo e mobiliado apartamento para pessoa ou casal, tem geladeira, radiovitrola. Tratar no local com a dona. Av. Copacabana 129 apt. 301. 14249 8

ALUGA-SE — o apartamento 603 da rua Sta. Clara 128 muito claro e arejado, com 2 q. sala, banheiro em côr com box, ampla cozinha, copa e dependências de empregada, preço Cr$ 7.000,00. Tel. 26-1690. 14251 8

COPACABANA — Apto. com telefone — Pôsto 5 — Mobiliado c| conforto, frente, sala c| varanda, quarto sep., banh. cozinha. Aluga-se por 3 meses a pessoa de responsabilidade. Aluguel Cr$ 5.200,00. Prefere-se quem pagar a temporada. Fone 57-3781. 14225 8

VAGA PARA UMA MOÇA em frente ao cinema Metro Copacabana, ambiente familiar — 37-8678. 14214 8

ALUGA-SE — no Lido em casa de familia suiça bom quarto de frente mobilado com todo conforto a senhor de tratamento. Inf. 37-2298. 14240 8

COPACABANA — Aluga-se apto. mobiliado, móveis novos, refrigerador, telefone com extensão. Muita água. 3 q. s.s. dep. de empregada. Diretamente. Telefone 57-5044. 14233 8

CASAL SEM FILHOS procura apartamento mobiliado para alugar c| 3 q. e 1 s. ou 2 q. 2 ss. em Copacab. Ipanema ou Leblon. — Favor telefonar para 37-6653. 87554 8

Estácio

ALUGAM-SE apartamentos de sala e quarto separados, a partir de Cr$ 4.000,00, contrato de 2 anos, fiador comerciante, em primeira locação. Edificio novo e puramente familiar, Rua Noronha Santos n.º 127. Estácio de Sá — Não se aceita fiança comprada. 27350 9

Flamengo

FLAMENGO — Aluga-se apartamento 1.004 da rua Paissandu, n.º 59, com sala, quarto, banheiro, e kitchinete. Cr$ 5.500,00. Chaves na portaria outras informações na ICISA. Avda. Venezuela, 27, sala 812. Telefone 43-6463.

ALUGA-SE mobiliado o apartamento 1001 da rua Almirante Tamandaré, 21, 3 quartos, sala, saleta, varanda e mais dependencias. Informações no local com Snr. João o apartamento e mobilia são inteiramente novos. 28539 10

FLAMENGO — Aluga-se a Rua Ferreira Viana, junto a praia Edificio Guarabira, em primeira locação, apartamento n.º 1106, de frente, 11.º pavimento, com 2 salas conjugadas, 3 quartos com armarios embutidos, copa-cozinha, banheiro completo com box e dependencias para empregados. Aluguel Cr$ 9 mil. Exige-se fiador. Chaves com o porteiro. Tratar com Roberto, telefone: 22-0871. 10286 10

APARTAMENTO DE LUXO MOBILADO — Aluga-se na Avenida Ruy Barbosa com vista maginfica do 16.º andar. Garagem e muita água. Hall, 3 salas, 3 quartos, 2 banheiros sociais, 2 quartos de empregada, etc. Cr$ 30.000,00 mensais com fiador idôneo. 25-4007. 17002 10

FLAMENGO — Aluga-se ou vende-se lindo apto. vazio com 2 entradas grande sala 18 m2. quarto separado 14 m2. copa, cozinha com fogão e armario, banheiro completo à Rua Correia Dutra 16 apto. 304 — junto a Praia, as chaves para ver a R. Catete 181 — só das 10 até 11 horas. 33013 10

ALUGA-SE vaga garage rua Sen. Vergueiro, 138 Cr$ 450. T. 25-4259. 27335 10

QUARTO DE FRENTE — Aluga-se mobiliado a cavalheiro, Paissandu, 48 apto. 22. 16038 10

Ipanema

IPANEMA — Aluga-se ótimo apartamento com 3 quartos, sala, saleta, cozinha, jardim de inverno e dependências de empregada. Vêr à rua Visconde de Pirajá, 187 apto. 603. (Aluguel Cr$ 8.000,00) — Tratar na EBIL — Empresa Brasileira de Imóveis S. A., sito à Rua Senador Dantas, 74 12º. andar ou pelo telefone 52-9059 das 9 as 12 e 14 as 18 horas.

IPANEMA — Aluga-se o apartamento da rua Visconde de Pirajá, 500, apto. 704, com linda vista para a Lagoa, com 2 quartos, sala, saleta, banheiro, cozinha, dependencias de empregada. Aluguel 6.500 00. Ver das 3 às 6 horas. 22241 12

ALUGA-SE vagas garage. Av. Rainha Elizabeth 540 Cr$ 450. T....... 25-4259. 27334 12

CASA — Aluga-se uma à rua Maria Quiteria, Praça N. S. da Paz, Ipanema, com 3 quartos, 2 banheiros, saleta, sala de jantar, cozinha. Otimo quarto para empregados, garagem e apartamento sobre a garagem. Tratar pelo tel. 27-3141. 29227 12

ALUGA-SE o apartamento n.º 301 da rua Carlos Góis, 100 com: quarto, ampla sala e demais dependências, de Frente para à rua Carlos Gois, possuindo persianas americanas. Tratar com a Casa Bancária Guanabara Ltda. Rua da Quitanda n.º 17-6.º and. Tel.: 52-2636. 17069 12

Laranjeiras

LARANJEIRAS — Aluga-se apartamento de frente, claro, arejado, com saleta, sala c. 22,5m2, dois quartos, banheiro com box, cozinha completa, area de serviço, quarto e W. C. de empregada, persianas Paramount, sancas, florões, consolo de gesso e armarios de aço. Ver à rua Presidente Carlos de Campos, 137, apto. 301 — Chaves no apto. 302, ou no 101 ou com o Porteiro. Tratar com Vasconcelos, fone 45-0591, ou 32-8865. Aluguel Cr$ 6.800 00. Exige-se fiador idôneo. 10336 16

RESIDÊNCIA — Passa-se magnifica casa no melhor ponto de Laranjeiras com 4 quartos, 2 salas, grande copa e cozinha conjugadas, garagem e pequeno quintal. Aluguel Cr$ 12.000,00, sendo indispensável fiador idôneo. O novo inquilino deverá ficar com algumas benfeitorias indispensáveis à casa, feitas pelo seu antecessor, no valor aproximado de Cr$ 20.000,00. — Ver e tratar diàriamente, entre 13 e 14 horas, à Travessa Euricles de Matos 40, primeira transversal à Rua das Laranjeiras 12103 16

LARANJEIRAS — Aluga-se casa moderna, 2 pavimentos, 2 salas, 3 quartos, jardim, entrada para auto — Informações 45-0206 (depois das 15 horas). 16043 16

Leblon

LEBLON — Aluga-se ótimo apartamento com 3 quartos, sala, banheiro social completo, cozinha e dependencias de empregada. Ver à Rua Professor Arthur Ramos, 48, apto. 302. Tratar na EBIL — Empresa Brasileira de Imóveis S. A. sito à Rua Senador Dantas, 74, 12.º andar ou pelo telefone 52-9059, das 9 às 12 e das 14 às 18 horas. 10259 17

Praça da Bandeira

PRAÇA DA BANDEIRA — Aluga-se casa junto ao Instituto de Educação e Guanabara — Familia de tratamento — Sala jantar, living, escritório, quatro grandes quartos, copa, serviço empregadas, três varandas, banheiro em cor com box, ver sòmente após às 14,00 horas — Rua Ibituruna 66, casa 9 (rua particular). 17047 19

BARAO DE IGUATEMI 71 — Alugo Cr$ 3.800 ap. c. 2 quartos independentes banheiro cozinha. Otimo p. 2 pessoas. Chaves na loja. Tratar Lowndes e Sons à Av. Pres. Vargas 290 - 2.º. Luz, gás já ligados. 17018 19

Santa Tereza

APARTAMENTO e quartos. Procure ver no Hotel Bela Vista, a 10 minutos do Largo da Carioca, p/ casal ou 2 pessoas. Diárias completas ao alcance, rigorosamente familiar e residencial, na Rua Mauá, 5, Santa Tereza. Tel. 42-9346 — Bonde de Paula Matos no porta. 17006 23

ALUGA-SE apartamento novo em Santa Teresa, três quartos com cozinha e banheiro — Inform. telefone 52-7620. 16049 23

Tijuca

ALUGA-SE um quarto de frente, com banheiro anexo em casa de todo socego a um sr. de respeito, r. Maria Amalia 148, Tijuca. 12142 27

RUA VALPARAISO 19 — apto. 204 — Aluga-se mobiliado, a partir de 1-9, ampla sala, 3 quartos, etc. — Cr$ .. 9.000,00 — pode ser visitado. Administradora Nacional, Av. Pres. Antônio Carlos 615 — 2.º pav. — Tel. 42-1314 — das 9 às 12 e das 14 às 17 horas. 16069 27

Subúrbios da Central

AV. SUBURBANA — Encantado — Piedade — Aluga-se residência com quintal, entrada para automóvel, tomada nas dependências e nos banheiros, varanda, depósito, salão, 2 grandes quartos. A rua é servida de gás luz e água em abundância — Rua Ernesto Nunes, 42, que liga as ruas Guilhermina, Angelina e Engenheiro Nazaré —Aluguel mensal Cr$ .... 3.600,00 — Informações na OTINI — Rua do Carmo, 71, sala 801 e 802. 11088 29

RUA SOUZA AGUIAR 30 — Magnifica residencia, com sala, 2 quartos, banheiro completo, cozinha, entrada para carro, jardim e quintal — Cr$ 5.500,00 — Chaves na Rua Caetano de Almeida 73 — Administradora Nacional — Av. Pres. Ant. Carlos 615 — 2.º pav. — Tel. 42-1314 — das 9 às 12 e das 14 às 17 horas. 16068 29

Sub. da Leopoldina

BONSUCESSO — Entre as ruas 4 de de Novembro e Caminho de Itaoca, aluga-se uma boa casa na rua Iporanga, 214, com 2 quartos, sala, cozinha, banheiro completo — Aluguel mensal Cr$ 3 mil. Tratar com os procuradores — Organização Técnica Imobiliária Norma Ltda. — Rua do Carmo, 71 — Salas 801 e 802. 11090 30

Niterói

NITEROI — Alugam-se a 4.000,00, apartamentos ou vendem-se 270.000 e o resto facilitado e 3 lojas de esquina que servem para qualquer ramo de negócio — Aluguel 3.000,00 e 5.000,00 a combinar — Ver a rua Dr. March 420, informações tel. 6989 — Amaral. 17038 33

Petrópolis

PETROPOLIS — Aluga-se ótima residência com 3 quartos, sala, cozinha, banheiro e demais dependências, quintal e jardim. Vêr a Rua Coronel Veiga n. 408 (chaves no local ou no nº. 585 da mesma rua com o zelador). Tratar na EBIL — Empresa Brasileira de Imóveis S.A., sito a Rua Senador Dantas, 74 — 12º. andar ou pelo telef. 52-9059 das 9 as 12 e das 14 as 18 horas. 24458 35

ALUGAM-SE duas lojas com aproximadamente 80,00 m2 cada, na Rua Nery Pinheiro 314/320. Tratar na Travessa do Ouvidor, 22 - 4º andar, com o dr. Flávio. 5865 38

SALAS

Aluga-se um conjunto de 8 salas, juntas ou separadas, à Avenida Rio Branco, 57 — 2º. andar. — Tratar na sala 202 com Edgard. 16075 38

CASA — LAGOA

Aluga-se excelente residência ricamente mobiliada, situada na Rua Ferreira Rezende nº. 27, composta de hall, 3 salas, 3 quartos, quarto de empregada, 2 banheiros em mármore, armários embutidos, copa cozinha, adega e garage. Aluguel Cr$ 20 mil. Tratar com o sr. Carlos pelo telefone 23-5117. 16081 38

Aluga-se apartamento de luxo

No último andar, de esquina, circundado de terraço, 3 salas, biblioteca, 4 quartos, 2 banheiros, dependências de empregados, telefone, pinturas modernas em côres, garagem. Ver Rua Constante Ramos n. 43 e tratar com Imob. Carrilho, Uruguaiana n. 118 - 10.º - sala 1008 — Fones 43-9672 — 48-2472. 17073 38

PAVIMENTO --- CENTRO

Aluga-se, com 540 m2, próximo ao centro bancário. Ver e tratar à Rua Teófilo Otoni n. 15 - sala 1.204. Demais informações pelos telefones 43-5341 e 43-9469. 17036 38

T. V., RÁDIOS E GELADEIRAS

CONSERVADORA DE SORVETE KIBON, de 8 bocas, com 6 meses de uso, ótimo funcionamento, motor de 1/2 HP., 110/220 volts, 50/60 ciclos, tampas de aço inoxidável, vendo barato. Rua Cesário Alvim, 32 - Tel. 46-4417 - Botafogo. 13307 60

GELADEIRA SERVEL, a gás engarrafado (Gasbrás ou Ultragás), Americana, pouco uso, perfeito funcionamento, vendo barato. Rua Cesário Alvim, 32 - Tel. 46-4417 - Botafogo - Própria para fazenda.

Rádio-vitrola R. C. A.

Modêlo 56, original americana, lindo e moderno mével de verniz vidrado em combinaçção de pau marfim e jacarandá, possante rádio de 11 válvulas, ondas curtas, médias e longas, último tipo, funcionamento sem ruídos (estática), Toca-discos de qualquer tamanho, long e short playing, som de contrôle eletrônico (superior ao high-fidelity) que elimina as imperfeições e chiados dos discos velhos. Cem por cento automático, desligando totalmente quando termina o programa. Tem também o revolucionário dispositivo que evita que pessoas estranhas utilizem sua eletrola. Novidades ainda não existentes no Rio em eletrolas das mais modernas ou de mais alto preço, pois não há importação — Está nova, tem garantia de seis meses, vale 40 mil cruzeiros e por motivo urgente vendo por 15 mil somente a vista — Fone: 37-0089. Rua Dias da Rocha, 31, casa 4. (Esta rua começa defronte do cinema Copacabana). 4985 60

GELADEIRA ELECTROLUX, a querosene, de 9 pés, último modelo, pouco uso, perfeito funcionamento, congelador inteiriço, vendo barato. Rua Cesário Alvim, 32 - Tel. 46-4417 - Botafogo. 13304 60

VENDE-SE geladeira Wenderbar "Sewel" Gravador fita R. C. A. Rádio "Esply", 9 válv. americ. A. M. e F. M., alto-falante G. E. Hi-fidelity — Tel.: 37-4376. 23129 60

GELADEIRA G.E. — 12 Pés

Mod. 1956 2 portas. Vende-se, única no Rio, interior em 2 côres está nova, importada dos EE. UU., prateleiras giratórias, com certificado de garantia de 5 anos. Aceito usada em troca e facilito o pagamento. Rua Senhor dos Passos 109, 1º. and. sala 4, esq. Av. Passos. 13150 60

CONSERTOS DE GELADEIRAS AR CONDICIONADO

Técnicos estrangeiros conserta qualquer tipo na sua casa ou na oficina. Reforma em geral, pintura, accessórios, borracha. Fone: 57-7156 — Of. 37-0955. 14255 60

GELADEIRA G.E. AMERICANA 9 1/2 Pés Nova — Cr$ 33.000,00

Vende-se uma inteiramente nova, com garantia e com grande acomodação interna. Urgente — Ver e tratar à Avenida N. S. de Copacabana, 986, apto. 501 (esquina de Xavier da Silveira). 16030 60

TV vende-se GE portatil mod. 1956 importado dos EE. UU. ainda na embalagem, cor clara, tela Ray Ban preço base Cr$ 26.000. — Rua Benjamin Constant 49 apto. 601 — Gloria. 13149 60

GELADEIRA ELÉTRICA CROSLEY de 9 pés, porta mágica, ótimo funcionamento, tipo moderno, vendo barato. Rua Cesário Alvim, 32; telefone 46-4417, Botafogo. 13305 60

CAIXAS PARA RADIO-VITROLAS

Vendemos de todos estilos e instalamos os aparelhos — Rua Catete nº. 338 — Loja X. 23994 60

GRAVADOR "REVERE"

Vendo, recém-chegado da América, ainda na embalagem. Rua Barata Ribeiro, 539, apto. 801. Tel. 37-7485. 27890 60

GELADEIRA PRESTCOLD

9 pés —Vende-se em ótimo estado. Telefone: 57-7515. 20828 60

COMPRO 1 GELADEIRA 47-2361

16027 60

TELEVISÃO, 21 pol. tela Rayban marca G.E. movel console 2 portas, modelo de luxe 1956, sem uso vendo Cr$ 45.000,00. Av. Copacabana, 209 apto. 607. Tel. 37-6172 ou 57-1575. 16019 60

RADIOVITROLA ZENITH totalmente importada funcionamento perfeito. Vendo Cr$ 13.000,00. Av. Copacabana, 209 apto. 607. Tel. 37-6172 ou 57-1575. 16020 60

AMERICANA vende T. V. Admiral 17", console, rosa, pouco uso, perfeito, trazido da América, Cr$...... 25.000. Tel. 47-6754, depois das 19 horas. 16042 60

TELEVISÃO PORTATIL RCA

Vende-se modêlo 1956, acabada de chegar, vermelha com dourados, de 8 polegadas, antena própria. — Tel. 57-3783. 17034 60

GELADEIRA 10 Pés — PHILCO Americana legítima Cr$ 38.000,00 SUPER-LUXO Aceito oferta

Vende-se esta luxuosa geladeira c. congelador inteiriço, gavetas para carne e legumes. Valor da praça Cr$ 80 mil. Vendo hoje urgentissimo — Rua Senador Dantas, 19 — apto. 807 — 8º. andar, Tel. 22-5731 (Cinelândia). 16078 60

TELEVISÃO PHILLIPS 17" pouco uso, vende-se por Cr$ 25.000,00 à vista. Tratar à Av. Atlântica, 1186 apto. 504. 17005 60

VENDE-SE uma Rádio-Vitrola Philipps, toca-discos Thorens, móvel marron escuro, chipandelle, toca discos automático, 12 discos não é long-play, aceita-se oferta. Tratar à R. Bento Lisboa, 10 apto. 403, Tel. 45-2532. 11061 60

CONSERTOS — TELEVISÃO

Técnicos especializados nos EE. UU. conserta qualquer tipo na hora, em sua casa. Colocação de antena canal 6 e 13. Com garantia. F. 57-7156 Of. 37-0955. 14254 60

COMPRO 1 GELADEIRA 37-9006 Nova ou Usada

12005 60

GELADEIRAS — G.E. 1956 de 7 a 14 pés, novas, americanas, super luxo, interior de côr com ou sem prateleiras giratórias 1 e 2 portas, também tenho usadas, várias marcas. Vendo, troco e facilito. Rua Hadock Lôbo, 140-A. 16897 60

GELADEIRA

Familia que se retira do pais vende uma marca Philips de 10 pés. — Aceito oferta. Av. Copacabana, 828 — apto. 605. 14250 60

GELADEIRA FRIGIDAIRE 8 pés — Cr$ 24.000,00

Vende-se uma americana em ótimo estado com freezer duplo e gavetas — Urgente negócio de rara ocasião — Ver e tratar Av. N. S. de Copacabana nº. 986, apto 501 (esquina de Xavier da Silveira). 16029 60

COMPRO 1 GELADEIRA

nova ou usada, para particular, mesmo que precise pintar. Tel. 48-1901.

Concertos de Rádios e TV

APARELHOS DE CINEMA
MONTAGEM — MODIFICAÇÕES
"ALTA FIDELIDADE"
Tel. 37-3568
Rua Carvalho de Mendonça, 24 — Loja 24-G.
Copacabana — Galeria Duvivier.
Oficina autorizada PHILIPS
Técnicos estrangeiros.
22176 60

PINTA-SE GELADEIRA

A PARTIR DE Cr$ 700,00
A pistola em seu domicílio tinta Duco, serviço garantido, trocam-se borrachas. Serviço perfeito também máquina de lavar roupa, Tel. 27-5438. Atende-se aos domingos. Deixar recado, sr. Farias. 568 60

PINTURA DE GELADEIRAS

SÓ POR Cr$ 800,00
Pinta-se à pistola, a domicílio, em branco ou côres. Acabamento perfeito. — Pintamos as grades com alumínio, grátis. — Sr. JATO — Telefone 37-9471. 14216 60

Seu TV está falhando?

Está sem imagem ou sem som! Dificuldades no canal 13!
Chame: 48-7407
Técnicos de plantão na Zona Sul e Zona Norte.
27339 60

TUBOS DE TELEVISÃO

CINESCÓPIOS
Não jogue fora seu tubo inutilizado ou defeituoso, nem desperdice dinheiro comprando outro novo. Seu tubo será restaurado pelo mesmo processo de fabricação com garantia, mesma duração e menor preço.
KRUEL, FRAGOZO & CIA. LTDA.
RUA DO SENADO N.º 202 — TEL. 32-6724
13080 60

SUA TELEVISÃO ENGUIÇOU!

CHAMAR: 37-3220
E o nosso carro de serviço atenderá no mesmo dia, consertando na SUA PRÓPRIA CASA, com máxima urgência. Serviços garantidos, com técnicos estrangeiros. 27634 60

CONSERTO DE GELADEIRA — AR CONDICIONADO

Técnicos estrangeiros com grande prática em refrigeração consertam no mesmo dia com garantia e rapidez em sua casa. Orçamento sem compromisso. Tel. 27-3234, oficina 100% especializado. 24671 60

SUA GELADEIRA PAROU?

CHAME 27-3473
Técnico especializado conserta sua GELADEIRA, AR CONDICIONADO ou MÁQUINA DE LAVAR ROUPA, no mesmo dia em sua própria casa com a máxima urgência e garantia real. 23140 60

TELEVISÃO 21"

Se V.S. vai comprar seu T.V. à vista, então faça uma visita sem compromisso a A. Rodrigues Rádios, e goze de um desconto que varia de Cr$ 8.000,00 a Cr$ 10.000,00. Temos os últimos modelos de "Windsor", "Invictus", "R.C.A. Victor" e outras marcas, 100% garantidos e instalados c/ duas antenas externas, Largo de S. Francisco, 26 - sala 713. Edifício "Patriarca". 60

SUA GELADEIRA...

Apresenta qualquer defeito? Necessita de reforma?
Não a entregue na mão de inexperientes!
Entregue à REFRIGERAÇÃO FRIO PAN

Consertos — Pinturas de qualquer tipo de geladeiras ou máquinas de lavar — Ar condicionado, etc. — Solicite visita de um nosso técnico pelo
Tel.: 37-2792
OFICINA — R. Benjamin Constant n. 35, fundos.
10284 60

TELE-SERVICE

NOME REGIST.
A MAIOR ORGANIZAÇÃO EM CONSERTOS DE TELEVISÃO
SERVIÇOS COM GARANTIA DE 3 MESES
ZONA SUL: Rua Teixeira de Melo, 25 - loja — Tel. 47-2970
ZONA NORTE: Rua Barão de Mesquita, 769 - loja — Telefone 58-7454.
BELO HORIZONTE: Rua Guacurús, 687 - loja - Tel. 4-2468.
27953 60

PINTURAS EM APARTAMENTOS, CASAS E GELADEIRAS

Executamos qualquer serviço concernente ao ramo. Dispomos de pintores profissionais. Fazemos qualquer pintura, damos garantias. Orçamento grátis. Tels. 27-8965, 47-7793 e 57-2359, sr. Oliveira. 781 60

Conserto e instalação de Geladeiras, Ar Condicionados e Máquinas de Lavar Roupa

Orçamento sem compromisso, garantia real. Serviço feito na sua própria casa, no mesmo dia com nosso carro ambulante de oficina.
Chamar tel.: 47-5406 (Oficina ambulante)
353 60

TV-RIO: IMAGEM PERFEITA

GARANTIDA EM LOCAIS DE RECEPÇÃO FRACA DO CANAL 3
UTILIZAMOS COMO NOSSA EXCLUSIVIDADE:
— ANTENAS ESPECIAIS DE ALTO GANHO
— MÉTODO DE INSTALAÇÃO NORTE-AMERICANO
— INSTRUMENTOS DE PRECISÃO
CHAME-NOS INTEIRAMENTE SEM COMPROMISSO!
TELEQUIP
Especializada exclusivamente em instalações de antenas TV.
Av. N. S. Copacabana 1.102 - Loja C
(Ed. ANDRAUS) 14227 60

MATERIAIS DE CONSTRUÇÃO

ARAME FARPADO

GRAMPOS CÊRCA
CIMENTO:
PARAISO
BARROSO
MAUÁ
TUBOS
GALVANIZADOS
ARAME PRETO
FERRO REDONDO
Com os mesmos sócios da firma extinta. Imp. Exp. Nascimento Ribeiro Ltda.
COFECIL — Comércio de Ferro e Cimento Ltda.
Rua da Alfândega, 98
Sala 702. Tel. 23-5154
85425 79

LEVES PRÁTICAS DURÁVEIS
TELHAS ONDALIT
DISTRIBUIDORES:
ARTHUR VIANNA
Cia. de Materiais Agrícolas
Avenida Graça Aranha, 226
11.º and. - Tel.: 22-2531 - Rio

Animais

CACHORRO

Scotisch Terrier legitimo preto — Vende-se um a rua das Acácias 111 - Gávea. Com pedigree do Kennel Club. 19647 63

PROFESSÔRES

ALEMÃ NATA — Professôra registrada, ensina o seu idioma em aulas particulares, Pôsto 3 1|2 ou à domicílio. O aluno fala na primeira aula. Tel.: 37-1874. Tratar únicamente com a professôra Bendix.

AULAS para alunos do Ginasial, Art. 91 e concursos. Zona Sul. Tel. 57-1348. 20733 87

AULAS DE PORTUGUES — Mário R. Martins, antigo professor no Colégio Pedro II. Em qualquer grau e para qualquer fim. Correção e redação de trabalho literário, em prosa ou verso. Telefone 42-0383. 26125 87

AULAS DE TAQUIGRAFIA ELLIOT, agora em Copacabana — Aprendizado eficiente em 6 semanas. Telefones: 57-7886 e 57-4534. 26313 87

ACORDEON — Copacabana. Leciona-se — 57-1661. 7980 87

BAILES DE FORMATURA — Valsas e tôdas as danças de salão, ensina-se a domicílio. Tel. 46-1769. 28278 87

INGLÊS — Prof. londrino. — Longa prática. Aulas individuais, qualquer fim. Cr$ 60,00 a hora. Rua Correia Dutra, 56, ap. 53, 6.º and. F.: 45-2329. 28105 87

INGLÊS, professora ensina, com pronúncia americana e britânica, Método pessoal, direto e prático. Tel. 47-7201. 13171 87

PROFESSOR DE MATEMATICA — Em Copacabana — Exames vestibulares, curso ginasial e cientifico — Rua Pompeu Loureiro. — Tel. 46-9294 22239 87

PRIMÁRIO — Leciono com muita paciência e prática. Telefone 26-5516. 26161 87

PROFESSÔRA, estrangeira, diplomada, ensina alemão, inglês e francês. Rua Felipe Oliveira, 19, apto. 1202. Fone 57-6467. 779 87

PROFESSORA DE PIANO e teoria do Conservatório B de Música, dispondo de horas vagas, aceita alunos — Tel. 27-7368. 28065 87

Psicanálise por correspondência

Escreva para o psicanalista GASTÃO PEREIRA DA SILVA — Caixa Postal, Lapa, 32 — Exige-se selos para resposta. — Rio de Janeiro. 12110 87

PORTUGUÊS PARA ESTRANGEIRO

Professôra registr. falando Alemão, Inglês, Francês, etc. — Tel. 37-1875. Tratar unicamente com a professora BENDIX. 5930 87

AMERICAN ENGLISH — Por professora norte-americana, inglês prático, grupos de 5 a 6 alunos, adiantamento médio — Nova turma a começar à 15 de julho — Grupo para crianças de 6 a 8 anos às terças e sextas da 9 às 10 da manhã e 5 às 6 da tarde — Rua Samuel Mors 12 — apto. 602 — (transversal Av. Oswaldo Cruz) — Flamengo — Tel. 25-4950.

THE BEST AMERICAN ENGLISH — Especialidade: CONVERSAÇÃO, pronúncia e entoação NORTE-AMERICANA, leitura de revistas. Apreciável desembaraço obtido em 3 MESES de aulas DIÁRIAS INDIVIDUAIS — Para TRIPS E FELLOWSHIP. Estas são as aulas para businessmen construtores industriais etc. Tratar com Professor WALTER. Av. Rio Branco, 277. 11.º s. 1.109, tel. 52-5739 e ... 47-4461, domicilio só Zona Sul.

MATEMATICAS E ESPANHOL; — Aluno da Escola Politecnica U. Católica leciona a domicilio, Tratar com ESTEBAN. Tel. 46-5236. A partir do meio-dia. 14224 87

PROFESSORA — Leciona português e matemática para curso primário. Fone 37-1185. 14256 87

ACORDEON — Violão — Canto — Ensina-se com muita paciência — Solos e acompanhamentos — Das 13 às 20 horas — Professôres Fonseca Lima e Ireninha Silva Lima — Rua Min. Viveiros Castro 15, ap. 212 — Copacabana. 16798 87

ZONA SUL — ADMISSÃO COLÉGIO MILITAR

Oficial do Exército, ex-prof. Col. Mil. e Esc. Cadetes, prepara candidatos, individualmente ou em pequenas turmas. Trabalho garantido. Rua Cupertino Durão, 55, apto. 301 — Leblon — Fone: 27-2195.

Professôra de Piano e Acordeon — URCA

Aprendizagem para diversão ou seguir programa do Conservatório. — Aceita crianças ou adultos. — Tel.... 26-0234. 16023 87

FÍSICA — MATEMÁTICA

Aulas particulares — Cr$ 120,00 — Telefone 30-4065. 05783 87

MATEMÁTICA

Aulas particulares — Tel. 38-8160 — Dr. Paulo. 27330 87

MÉDICOS E SANATÓRIOS

Dra. MARIA COLEN

Médica da Assistência Municipal
Especialista em Moléstias de Senhoras — Partos — Hemorróidas e Varizes. Distúrbios da Menstruação e da Menopausa. Corrimentos. Esterilidade. Frieza sexual. Cons.: Avenida 13 de Maio n. 13 - 16.º andar, sala 19. Diàriamente a partir das 14 horas — Fone 52-1965. 60423 80

INSTITUTO HELCO DO DR. JOAQUIM SANTOS

CLINICA ESPECIALIZADA COM 25 ANOS DE PRATICA
PERNAS — VARIZES — ULCERAS — ECZEMAS — EDEMAS Infiltrações duras, Erisipela e Flebites. Perturbações circulatórias das pernas. TRATA SEM OPERAÇÃO, SEM REPOUSO E SEM DOR.
OPERAÇÃO — A operação em varizes piora o doente, futuramente, porque provoca uma estase venosa superficial que dificulta o tratamento. De 9 às 12 e das 14 às 18 hs, menos aos sábados, Rua Assembléia n. 61 - 4.º — RAIOS X. 18455 80

VIAS URINÁRIAS, RINS, BEXIGA, PROSTATA
DR. A. ACKERMANN
DOENÇAS DAS SENHORAS
Cirurgia especializada — Uretroscopias — Endoscopias
BLENORRAGIA, TRATAMENTO RÁPIDO
DEBILIDADE SEXUAL — URUGUAIANA, 24

DR. AUGUSTO SANTOS ALBUQUERQUE

DOENÇAS DO CORAÇÃO — Pressão alta — Falta de ar — Palpitações — APARELHO DIGESTIVO — Doenças do figado — Digestões difíceis. — Prisão de ventre. — ELETROCARDIOGRAMA — RADIOSCOPIA. — Av. Rio Branco n. 185 - 12.º and. — Grupo 1.224 — Das 14 às 18 horas. — Tel 52-5442. 16517 80

DR. JOSÉ DE ALBUQUERQUE

Membro efetivo da Sociedade de Sexologia de Paris
DOENÇAS SEXUAIS DO HOMEM
Rua do Rosário, 98, de 1 às 6 horas

DR. PEDRO DE ALBUQUERQUE

DOENÇAS SEXUAIS E URINARIAS
Buenos Aires, 80, 7.º. De 14 às 18

Estreitada da mais apaixonante obra de Alexandre Dumas, "La Reine Margot" e lançada à Tela por Jean Dréville e Abel Gance

França Filmes

JEANNE MOREAU • ARMANDO FRANCIOLI
FRANÇOISE ROSAY

"Os Amores de uma Rainha"

Eastmancolor

HOJE SÃO LUIZ REX RIAN IPANEMA CARIOCA
HORARIO: 2 • 4.30 • 7 • 9.30 horas

PLAZA
ASTORIA
OLINDA
COLONIAL
MASCOTE
MELLO MAIA
REGÊNCIA
ROYAL COPACABANA
GUARACY

HOJE

QUATRO FAMOSOS "ASTROS" NUM DRAMA Sensacional!

FRED MacMURRAY · CHARLTON HESTON · DONNA REED · BARBARA HALE

"AVENTURA SANGRENTA"

"THE FAR HORIZONS" IMPRÓPRIO PARA CRIANÇAS ATÉ 16 ANOS

DRAMÁTICA HISTÓRIA ARRANCADA DA VIDA REAL!

Côres pelo TECHNICOLOR

WILLIAM DEMAREST
ALAN REED
EDUARDO NORIEGA

Produzido por PINE & THOMAS · MATE
Dirigido por MILLER & NORTH

VISTAVISION

★★★★★★★ UM F... A P... MOUNT, A MARCA DAS ESTRÊLAS ★★★★★★★

VESTIA SAIA... INTERESSAVA! ERA O NOIVO DE TODAS... MAS LÁ À MODA DELE!...

NOS 3 CINES METRO

Amanhã!

O FILME SURPRESA DE 1956!

Armadilha Amorosa

"The TENDER TRAP"

FRANK SINATRA · DEBBIE REYNOLDS
DAVID WAYNE · CELESTE HOLM

Em Côres!
CINEMASCOPE
SOM ESTEREOFÔNICO PERSPECTA

DIREÇÃO DE CHARLES WALTERS — PRODUÇÃO DE LAWRENCE WEINGARTEN

---

com CLARK GABLE SUSAN HAYWARD

HOJE · 2-4-6-8 10 HORAS LEBLON

CINEMASCOPE

O Aventureiro de HONG KONG

PROIBIDO ATÉ 10 ANOS
ACOMP. COMPLEMENTOS NACIONAIS

Columbia APRESENTA

ALEC GUINNESS · JACK HAWKINS em

PRISIONEIRO DO REMORSO

(THE PRISONER)

ÊLE FOI OBRIGADO A CONFESSAR UMA CULPA QUE NÃO TEVE!

DIREÇÃO PETER GLENVILLE

PROIBIDO ATÉ 18 ANOS

HOJE
VITÓRIA COPACABANA PIRAJÁ
ABOLIÇÃO BONSUCESSO
ODEON NITERÓI CAPITÓLIO PETRÓPOLIS
6ª FEIRA
BOTAFOGO TIJUCA
AVENIDA MARACANÃ

O "CAFÉ SOCIETY" E A "GENTE BEM" NA MAIOR Sátira DO CINEMA Nacional

ANSELMO DUARTE
ELIANA
ILKA SOARES
GRANDE OTELO
DERCY GONÇALVES

WATSON MACÊDO apresenta

Depois eu Conto...

TEOFILO DE VASCONCELOS
ZÉ TRINDADE
HELOISA HELENA
"ATALANO"
MARION
WILSON VIANA
DÉA SELVA
IVON CURI
JORGE VEIGA
JAMELÃO
LINDA E DIRCINHA BATISTA
VOZ TROPICAIS
CARMEN COSTA
Direção JOSÉ CARLOS BURLE

DISTRIBUIÇÃO Unida Filmes

HOJE
PATHÉ ALVORADA PAX SÃO JOSÉ ESKYE IMPERATOR COLISEU FLUMINENSE VAZ LOBO PARA TODOS REALENGO SÃO JORGE ESPERANTO FLORESTA S. BENTO PALÁCIO HIGIENÓPOLIS ROSÁRIO RIO BRANCO NACIONAL

5ª FEIRA DIA 16
PATHÉ AZTECA CARUSO PAX SÃO JOSÉ
ESKYE IMPERATOR COLISEU SÃO PEDRO PARA TODOS
PALÁCIO HIGIENÓPOLIS FLORESTA GLÓRIA CAXIAS REALENGO
IMPERIAL ESPERANTO S. BENTO SÃO JORGE

IMPETUOSO! REALISTA!...

GINA LOLLOBRIGIDA em "LA ROMANA" (LA ROMANA)

OS ANSEIOS E OS AMORES DE UMA JOVEM MODERNA

DANIEL GELIN · LUIGI ZAMPA · RAYMUNDO PELLEGRIN

UM SUCESSO DO FESTIVAL ART FILMS

PROIBIDO PARA MENORES DE 18 ANOS
ACOMPANHA COMPLEMENTO NACIONAL

HOJE
RIVOLI
AZTECA
PRESIDENTE
ART-PALÁCIO
CARUSO COPACABANA
STO. AFONSO

AR CONDICIONADO PERFEITO

Quando os homens sabiam amar...

HOJE ULTIMO DIA

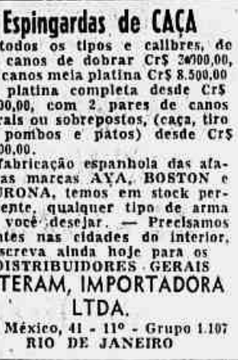

HOJE METRO COPACABANA · METRO PASSEIO · METRO TIJUCA

1.45-3.50-5.55-8-10 hs 11.40-1.45-3.50-5.55-8.00-10 hs 1.45-3.50-5.55-8-10 hs

A COROA e a ESPADA

Robert TAYLOR
Kay KENDALL · Robert MORLEY

"QUENTIN DURWARD"

CINEMASCOPE
SOM ESTEREOFÔNICO PERSPECTA
PROIBIDO 10 ANOS

ESTE FILME NÃO SERÁ EXIBIDO EM OUTROS CINEMAS DO DISTRITO FEDERAL ANTES DE 60 DIAS APÓS PRIMEIRA EXIBIÇÃO NO CINE METRO

FILMES METRO-GOLDWYN-MAYER

O HOMEM DOS NOSSOS SONHOS

EMPOLGANTE CASO DE AMOR VIVIDO

PODIA AMÁ-LA SENDO POBRE? — LOUCA POR VOAR — O TETO CONJUGAL
TALVEZ JÁ TENHAMOS VIVIDO OUTRAS VIDAS — ACREDITE, MEU AMOR

Trágica revelação — Piadas de Oscarito — O tenente era ela — Esquisitices mundiais — Falam os astros — Apague suas rugas — Você é sóbrio? — Saber viver — Poesia, etc.

Leia o n.º 473 de GRANDE HOTEL

Saiba o número que lhe dará sorte nesta semana. Cr$ 6,00. Nas bancas.

BRAGA
SAPATEIRO ORTOPÉDICO
Rua da Glória, 10, Tel. 42-1298
73418

RIO DE JANEIRO TURISMO S/A.
Vendo Ações desta Cia. — Estudo qualquer oferta — Telefone: 32-7033.
24387

A PEDIDO GERAL
ÚLTIMA RECITA EXTRAORDINÁRIA

"L'ANNONCE FAITE A MARIE"

Teatro da Casa da França
Comédiens de l'Orangerie
Sábado 18 de Agôsto, às 15 horas
PREÇO ESPECIAL Cr$ 50,00

Bilhetes: A.C.F.B. — Rua Duvivier, 43 — Tel. 57-3402
Centro: Av. Pres. Antônio Carlos, 58 - 3.º — Tel. 22-3451

TEATRO DULCINA
RESERVAS: TEL. 32-5817

DEFINITIVAMENTE ÚLTIMA SEMANA

A VIÚVA ASTUCIOSA

COMÉDIA DE GOLDONI

COMPANHIA TONIA · CELI · AUTRAN

HOJE, ÀS 21 HS. — QUINTA-FEIRA, VESP. A PREÇOS REDUZIDOS.

GEYSA BOSCOLI E NESTOR DE HOLLANDA ESCREVERAM A MELHOR REVISTA DO ANO:

"está em tôdas"

QUE, REPRESENTADA POR UM GRANDE ELENCO LIDERADO POR
ROSE RONDELLI · MANOEL VIEIRA
ALZIRINHA CAMARGO
COSTINHA E CARLOS GIL

ASSINALA O MAIOR ÊXITO DO
27-8712 teatro Jardel

HOJE: Sessões, às 20 e 22 hs.
16005

APRECIE O NOSSO
RESTAURANTE
com o panorama mais encantador de Copacabana

MIRAMAR PALACE HOTEL

JANTAR DANSANTE
TÔDAS AS NOITES
SERVIÇO ESPECIAL PARA RECEPÇÕES E CASAMENTOS

MIRAMAR PALACE HOTEL
Av. Atlântica, 3.668 — Tel. 27-1060

ÁGUA DO SUBSOLO

Capta-se tanto para serventia de limpeza como para abastecimento geral. Peça informações a firma especializada. — Edwin Westerlund — Rua Visc. de Inhaúma, 134 — Sala 406 — Telefones: 43-5420. 17061

Vende-se 250 ações do Banco do Comércio de Café S/A.
TRATA-SE À RUA DA QUITANDA N.º 163 - 6.º - S/604
SR. VIEIRA
16056

FAQUEIRO DE CRISTOFLE
Vende-se faqueiro de Cristofle e peças de talheres avulsos de Cristofle, juntos ou separados. Ocasião. — Rua do Rosário, 143, sobrado. 26342

ESTOJO KERN
Vende-se para desenho e outros aparelhos para engenharia, junto ou separados, ocasião. Rua do Rosário, 143-sobrado. 26341

SO-MO
A MARAVILHA PARA ENCERAR SOALHOS E MÓVEIS

VITÓRIA FILMES LTDA.
Produção Cinematográfica em 35 m/m e 16 m/m
DOCUMENTÁRIOS
SHORTS
CINE-JORNAIS
"Variedades na Tela"
e
"Fatos em Foco"
DISTRIBUIÇÃO pela ART FILMS S.A.
EXIBIÇÃO em (1007) CINEMAS de TODO O BRASIL
ESCRITÓRIOS:
RIO — Av. Rio Branco, 277 gr. 505 — Tel. 22-9435
RECIFE - Av. Guararapes, 283 — gr. 501 — Tel. 7076
84250

COMPRA-SE TUDO
Máquinas de costura, de escrever, rádios, geladeiras, enceradeiras ventiladores, cristais, porcelanas e tudo que represente valor. Paga-se bem.
Telefone: 43-7180
24043

AVARANDADO
Transforme sua varanda em um lindo jardim de inverno, serviço rápido e garantido por oficiais especializados. Nascimento e Bastos — Rua Humboldt, 71 — Tel. 30-2567 — Bonsucesso.
27343

JOALHERIA MONROE
GRANDE LIQUIDAÇÃO
Por motivo de obras, mais de dez milhões de cruzeiros em jóias e relógios para serem vendidos abaixo do custo, como sejam carrilhões alemães, pratarias e objetos de arte. Rua Uruguaiana, 26 (Esquina de 7 de Setembro). 17033

LAVA-SE TAPETES
CORTINAS
FICAM NOVOS
LAVAGEM E CONSERTOS
COPACABANA
CASA "JÚLIO"
TELEFONE: 27-7195
15986

Vende-se Urgente
TÔRNO ELÉTRICO
com 2 câmaras 12 m2. Vende-se com grande facilidade de pagamento, troco por outra mercadoria, aceita-se terreno, paga-se ou recebe-se diferença se houver, enfim, faz-se qualquer negócio que seja bom para ambos. Vêr o fôrno funcionando à Rua Dias da Cruz, 770. Tratar com o proprietário do mesmo à Rua Voluntários da Pátria, 178, apto. 102 — Tel. 46-9647 — MATHIAS. 11063

GOMA LACA
ABTN Clara — Pronta entrega
— Telefone: 42-8696
11073

COMPRA-SE TUDO
Geladeiras, pianos, móveis, objetos de arte e outros, máquinas televisão. Casas completas, automóveis, prédios.
Tel. 48-1901 — MELLO
16084

BISCATEIRO
Conserta-se na profissão de pedreiro e ladrilheiro serviço por conta própria, perfeito e garantido. Orçamento grátis. Tratar pelo telefone: 27-5424 com o sr. Francisco. 11074

Espingardas de CAÇA
De todos os tipos e calibres, de dois canos de dobrar Cr$ 24000,00, de 2 canos meia platina Cr$ 8.500,00 com platina completa desde Cr$ 10.800,00, com 2 pares de canos laterais ou sobrepostos, (caça, tiro aos pombos e patos) desde Cr$ 16.000,00.
De fabricação espanhola das afamadas marcas AYA, BOSTON e LAURONA, temos em stock permanente, qualquer tipo de arma que você desejar. — Precisamos agentes nas cidades do interior, escreva ainda hoje para os DISTRIBUIDORES GERAIS
INTERAM, IMPORTADORA LTDA.
Rua México, 41 - 11º - Grupo 1.107
RIO DE JANEIRO

ROLLEIFLEX
Cr$ 10.000,00
Vendo em estado de novo, com lente Tessar 1,3.5 com estojo de prontidão. Rua Joaquim Palhares, 104-A. Estácio. 16060

ENXUGADOR
IDEAL

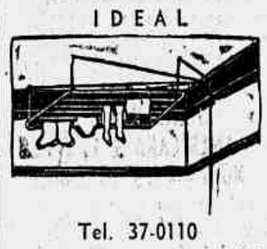

Tel. 37-0110
Esmaltados brancos e de alumínio 15 metros de corda em 90 cm.
SUSPENSO AO TETO POR CORDAS E ROLDANAS
PATENTE 30.370
O ideal para apartamentos
AV. PRADO JÚNIOR
N.º 150
COPACABANA
16740

CAMISAS SOB MEDIDA
CONSERTOS DE COLARINHOS
Camiseira especializada em serviço fino, aceita feitios de camisas, blusões e demais confecções p/ homem. Também fornece tricolines. Serviço esmerado com acabamentos à mão. Corte por sistema europeu. Executa quaisquer consertos de colarinhos e punhos, com absoluta garantia. Manda levar e buscar a domicílio na zona sul e centro. Rua Gen. Severiano n. 100 - apto. 114, térro. Botafogo, ao lado do túnel do Pasmado. Roga-se telefonar combinando antes a visita, para 26-8432
12166

Hitec
LIMPEZA DE CAIXAS DÁGUA
IMPERMEABILIZAÇÕES
TELS.: 49-9040 e 43-8569
21131

DEPÓSITO DE FECHOS ECLAIR
Fêchos de todos os tipos para todos os fins, por preços da fábrica — Vendas por atacado e a varejo — Armarinho em geral. Bôlsas e Novidades
Sobrado da Economia
RUA RAMALHO ORTIGÃO, 32 — 1.º ANDAR
— TELEFONES: 23-1338 e 43-5315.
Descontos especiais para modistas
ATENDE-SE PELO REEMBÔLSO AÉREO
34731

LAVA-SE TAPETES
CORTINAS
NACIONAIS E ESTRANGEIROS
Lavagens e consertos — Rua Pedro Américo, 205
Antigo 69
OFICINA FAMILIAR
FONE: 25-6478 — ADÃO PINHEIRO

DISCOS - LIVROS
NOVOS E USADOS
Compramos e vendemos
Coleções ou avulsos
Atendemos a domicílio
A CASA DO LIVRO
22-8631 e 42-4747
QUITANDA, 27 - SÃO JOSÉ, 80

POCKET BOOKS
O maior sortimento de livros da cidade. Tipo "Pocket" Livros de direito e atualidade.
DISTRIBUIDORA RECORD
R. Debret 23 C - Tel. 52-9385
(Atrás do M. da Fazenda)

PRODUTOS DO INSTITUTO DE BELEZA
Mme. Margarida
MACHADO DE ASSIS N.º 20
MÁSCARA VITAMINOSA
Para usar como suco de frutas
LOÇÃO DE PEPINO
Para limpeza completa da pele
ÓXIDO CANFORADO
Fechar os poros e diminuir a oleosidade
MEL CREME
CREME DE AMÊNDOAS
Para pele sêca
MARCA REGISTRADA
VENDAS NA
CASA CÍRIO
RUA DO OUVIDOR N.º 181
CASA SLOPER
RUA URUGUAIANA E AV. N. S. DE COPACABANA

FARMACIA
QUER VENDER OU COMPRAR? VISITE
MINERVINO
PRESIDENTE VARGAS, 529 - S/1307
HORÁRIO: 9 ÀS 12 e DAS 17 ÀS 18

Máquina de somar
Cr$ 18.000,00
Vendo uma em estado de nova, marca ALDO, com 10 colunas, teclado completo, soma, subtrai e multiplica. Rua Joaquim Palhares 104-A.
16082

TROCAMOS COLARINHOS
de sua camisa Cr$ 30,00. Também serzideira — Conserta-se qualquer roupa. Rua Evaristo da Veiga, 53, — 1º andar, sala 1 — Sr. Andry — Cinelândia. 19825

O Que o Amor nos Negou

SOB O VÉU DO PUDOR ESCONDIA-SE UMA ALMA DOMINADA PELO PECADO!

CINEMASCOPE
RICHARD EGAN · DANA WYNTER · CAMERON MITCHELL

DE LUXE
PHILIP DUNNE
COMPLEMENTOS NACIONAIS
PROIBIDO ATÉ 14 ANOS

PALÁCIO ROXY MADRID SANTA ALICE
2-4-6-8 10
5ª feira

DIRETOR
M. PAULO FILHO
Avenida Gomes Freire, 471

Correio da Manhã

SUPERINTENDENTE
JOSÉ V. PORTINHO
N. 19.444 — ANO LVI

REDATOR-CHEFE
ANTONIO CALLADO

2º Caderno — Rio de Janeiro, Têrça-feira, 14 de Agôsto de 1956

GERENTE
ALINIO DE SALLES

ZÉ SURPREENDE AO LEVANTAR O "ANTONIO PRADO"

O filho de Dernah levou a melhor sôbre Jasmino, rateando uma "poule" de "dois andares" – Fracasso dos favoritos Manet e Cinamomo – Ilex venceu de um extremo ao outro a prova especial de nacionais – Seamaster confirmou na eliminatória dos mais novos – Bôca Calada e Seibo, duas de Luiz Diaz – Resultado completo da reunião de anteontem na Gávea

Zé

A vitória de Zé no "Antônio Prado" serviu para mostrar a fraqueza da atual geração, onde não se encontra um nome que possa ser apontado como líder de fato. Na verdade, a ausência de Mangaz, que, ao nosso ver, é o melhorzinho da geração, tirou um pouco do interêsse da prova, bem como a deserção de John Araby, outro que aparenta possuir algumas qualidades. Desta forma, sem contar com êstes dois elementos, que são os mais credenciados até o momento, a carreira resumiu-se a um duelo entre Zé e Jasmino, levando a melhor o primeiro, que foi mais favorecido durante o percurso.

A vitória de Zé surpreendeu o carreirista, que não acreditava em suas possibilidades, tanto que o antigo Chantant foi desprezado nas apostas, aparecendo no totalizador com um número diminuto de "poules", sendo mesmo o extremo "outsider" da competição. Mas o filho de Dernah, contrariando a opinião da maioria, apareceu transformado, muito diferente daquele que, sete dias antes, nada havia produzido no páreo vencido por John Araby. Houve, é verdade, mudança de raia daquele compromisso para êste e pelo que se observa o rendimento de Zé é maior no tapête. Apesar disto, as melhoras apresentadas nesta semana foram surpreendentes e Zé, que, outro dia, nunca estêve no páreo, finalizando em inexpressivo quarto lugar, mais dez corpos atrás de Manet, apresentou agora um padrão diferente, forçando a carreira desde o início e resistindo ao ataque dos adversários em todo o direito, principalmente de Jasmino, que lhe ficou a cabeça. Êste defensor do stud Delta, no entanto, não teve um percurso favorável, largou um pouco atrasado e, na reta de chegada, quando iniciava sua atropelada, foi prejudicado pelos movimentos de Cinamomo e Beau Geste, sendo obrigado a sofrear um pouco, daí não ter chegado a tempo de alcançar o ponteiro. Mas isto não desmerece a vitória de Zé, que foi obtida na raça, largando o pilotado de Paulo Labre com apetites, quebrando os adversários que apareceram pelo caminho e ainda possuindo reservas para resistir à carga final de Jasmino, que apareceu com grande ímpeto. Por êste motivo é que ficamos surprêsos com a vitória, pois desconhecíamos essas qualidades no antigo defensor do stud Verde e Prêto, animal, até então, sem projeção dentro da turma.

Fair Gloom, Cinamomo e Manet, os favoritos da competição, pouco fizeram, terminando nessa ordem, logo atrás de Zé e Jasmino. O tordilho que fazia seu reaparecimento após uma vitória espetacular sôbre Mangaz e John Araby, atuou a contento de vez que suas condições de "entraînement" não eram das melhores. Cinamomo demonstrou ser um corredor para distâncias curtas. Seguia em terceiro muito fácil, porém, na hora decisiva, perdeu as pernas, apagando-se por completo. Manet, finalmente, que vinha de uma atuação expressiva, pouco produziu. Correu em último na primeira parte do percurso e, no final, apareceu em franca atropelada sem chegar a ameaçar os ponteiros. Arrematou muito cansado, abrindo nos metros finais e escorando-se um pouco. Ou o defensor do stud Rocha Faria não pega o gramado — é a segunda vez que fracassa nesse terreno — ou então não é um animal são, pois tivemos a impressão de que êle vinha defendendo um dos locomotores.

A seguir apresentamos o resultado completo da reunião de anteontem na Gávea:

Col. — Animais — Jóqueis — Pêso	VENCEDOR	DUPLA Poule - Rateios
704 1º PAREO — 1.600 metros — G.M. — Prêmios: Cr$ 50.000,00, 15.000,00, 7.500,00 e 6.000,00.		
1.º Bôca Calada, L. Diaz 56	17.292 58,00	11 709 991,00
2.º Ilhéo, J. Silva 56	20.569 49,00	12 4.804 146,00
3.º Monte Vernon, H. Lima .. 55	11.115 90,00	13 4.651 151,00
4.º Hilanilza, A. G. Silva 54	8.707 116,00	14 19.659 36,00
5.º Quintero, J. Portilho 54	11.021 91,00	22 1.069 657,00
6.º Arataú, C. Calleri 52	52.177 19,00	23 2.982 236,00
7.º Téo, N. C. Pereira 52	4.079 247,00	24 16.904 42,00
8.º Spitfireson, M. Alves 51	1.555 647,00	33 992 708,00
9.º Maypú, U. Cunha 58	(Arataú)	34 13.891 51,00
10.º Pan, G. Almeida 58	(Quintero)	44 22.731 31,00
	126.515	88.392

Diferenças: 1/2 corpo e 3 corpos. Tempo: 9"91/5.
Vencedor: (7) 58,00. Dupla: (14) 36,00. Placés: (7) 27,00, (1) 25,00 e (3) 31,00.
Movimento do páreo: Cr$ 2.412.310,00.
BÔCA CALADA — m., c., 7 anos, R. G. do Sul, por Miragaio e Cidreira. Proprietário: Sergio Machado de Oliveira. Treinador: Adolpho Cardoso. Criador: Remonta do Exército.

Hilaniza, forçando a carreira, tomou a ponta, seguido de Arataú e Têo, que brigavam pela segunda colocação, correndo Bôca Calada mais atrás. A ordem foi mantida até à entrada da reta, quando Ilhéu, que já vinha parto, apareceu por fora e dominou a situação. Bôca Calada, então, atropelou forte pelo centro da pista e veio alcançar Ilhéu nos metros finais, livrando meio corpo no espelho. Em terceiro terminou Monte Vernon, que corria bem nos metros derradeiros.

705 2.º PAREO — 1.200 metros — G.M. — Prêmios: Cr$ 65.000,00, 19.500,00, 9.750,00 e 6.000,00.

1.º Seamaster, D. P. Silva ..	55	31.033	36,00	12	45.881	17,00
2.º Relatorio, P. Labre	55	21.574	51,00	13	5.140	148,00
3.º Etendard, E. Castillo	55	49.736	22,00	14	7.510	102,00
4.º Altimetro, M. Henrique ..	55	3.410	324,00	22	8.825	87,00
5.º Jick, S. Barbosa	55	7.689	144,00	23	11.010	70,00
6.º Alcóllco, J. Portilho	55	14.482	76,00	24	15.136	51,00
7.º Jind, A. G. Silva	55	11.172	99,00	33	616	1.244,00
				34	1.765	434,00
		139.096		44	530	1.446,00
					96.413	

Diferenças: 1 1/2 corpo e 1 1/2 corpo. Tempo: 75"1/5.
Vencedor: (1) 36,00. Dupla: (14) 102,00. Placés: (1) 20,00 e (7) 30,00.
Movimento do páreo: Cr$ 2.562.700,00.
SEAMASTER — m., c., 3 anos, São Paulo, por Hamdam e Winter Sea. Proprietário: José Buarque de Macedo. Treinador: Gabino Rodrigues. Criador: Haras Bela Esperança.

Jind saiu na frente, seguido de Seamaster e Jick, enquanto Relatório e Etendard, partiam um pouco atrasados. Na reta, Seamaster dominou a situação e fugiu, chegando ao espelho com mais de um corpo sôbre Relatório, que avançava nos metros finais. Etendard também apareceu correndo no final, depois de ter um percurso cheio de percalços.

706 3.º PAREO — 1.600 metros — G.M. — Prêmios: Cr$ 100.000,00, 30.000,00, 15.000,00 e 6.000,00. (Prova Especial).

1.º Ilex, U. Cunha	64	21.930	55,00	12	13.333	50,00
2.º Everglade, F. Irigoyen ..	58	33.089	36,00	13	14.493	46,00
3.º Rostoky, L. Lins	58	15.503	77,00	14	11.382	59,00
4.º Lorient, L. Diaz	56	18.195	66,00	23	12.869	52,00
5.º Barbe Bleu, E. Castillo ...	57	23.851	50,00	24	12.794	52,00
6.º Graal, J. Marchant	58	38.397	31,00	33	4.293	155,00
				34	11.323	59,00
		156.967		44	3.401	196,00
					83.888	

Diferenças: 1 corpo e 2 corpos. Tempo: 97"4/5.
Vencedor: (3) 55,00. Dupla: (13) 46,00. Placés: (3) 27,00 e (1) 18,00.
Movimento do páreo: Cr$ 2.529.130,00.
ILEX — m., c., 4 anos, Paraná, por Guaycurú e Pinkity. Proprietário: Stud Delta. Treinador: Alvaro Rosa. Criador: Fazenda Santa Angela.

Ilex foi para a vanguarda, fazendo um "train" violento. Sempre seguido de Everglade, Ilex veio até o final, cruzando o espelho com boa vantagem sôbre o defensor do stud Seabra, que tudo fêz para alcançá-lo. Em terceiro finalizou Rostoky, que saiu e chegou nessa posição. Os demais nunca estiveram na carreira.

707 4.º PAREO — 2.000 metros — G.M. — Prêmios: Cr$ 60.000,00, 18.000,00, 9.000,00 e 6.000,00.

1.º Banki, A. Reis	58	20.270	65,00	11	19.296	44,00
2.º Regio, J. Portilho	56	70.459	19,00	12	15.053	57,00
3.º Tarbux, G. Almeida	52	21.587	61,00	13	44.115	19,00
4.º Mandaguaçu, O. Ulloa ..	60	15.221	85,00	14	6.168	138,00
5.º Fearless, Jos. Baffica	55	4.156	315,00	22	592	1.442,00
6.º Ardoroso, J. Baffica (*) ..	52	27.056	48,00	23	9.126	88,00
7.º Gin Fizz, M. Alves (**) ..	49	5.967	219,00	24	1.040	821,00
				33	7.708	111,00
		164.716		34	3.684	232,00
					107.382	

(*) ficou parado.
(**) caiu.
Não correram: Glorialba e Quartzo.
Diferenças: 1/2 cabeça e 2 1/2 corpo. Tempo: 127".
Vencedor: (6) 65,00. Dupla (13) 10,00. Placés: (6) 19,00 e (1) 12,00.
Movimento do páreo: Cr$ 2.969.650,00.
BANKI — m., c., 6 anos, R. G. do Sul, por Sans Argent e Brava. Proprietários: Newton Tatsch e João Vieira. Treinador: Reduzino Freitas. Criador: Serafim Dornelles Vargas.

Regio saiu na frente, seguido de Banki, enquanto Gin Fizz desmontava seu jóquei no pulo e Ardoroso ficava parado. Na reta oposta Banki forçou a carreira e tomou a ponta, sempre seguido de Regio; e os dois abriram alguns corpos na frente de Tarbux, terceiro colocado. No direito, dava a impressão de que Regio seria o vencedor, mas quando êste investiu sôbre Banki encontrou forte reação e a luta foi travada até o "photochart", que se definiu em favor de Banki.

(Continua na 2.ª página)

A REUNIÃO DE AMANHÃ

Montarias oficiais e "forfaits"

1º páreo — às 13,50 horas — 1.300 metros — Cr$ 45.000,00

		Ks.
1	1 Radamés, J. Marchant....	60
	2 Goal!, J. Silva	56
	3 Elvante A.Nascimento	58
	4 Eleitor, L. Diaz	56
2	5 Dongaly, A. Portilho	60
	6 Diablita, Não correrá.....	52
	7 Firebolt, H. Lima	60
3	8 Mon Ami, A. G. Silva....	58
	9 Londgrave, C. Morgado ..	56
	10 Miss Lioness, A. Reis.....	56
4	11 Negrilho, Não correrá	56
	12 Magista,D. Moreno	60

2º páreo — às 14,15 horas — 1.500 metros — Cr$ 65.000,00.

		Ks.
1 —	1 Banzai, E. Castillo	55
2 —	2 Silfide, F. Irigoyen	55
3 —	3 Sertania, D. P. Silva.....	55
4	4 Sicilia, O. Ullôa	55
	5 Fronteira, M. Henrique ..	55

3º páreo — às 14,40 horas — 1.000 metros — Cr$ 60.000,00.

		Ks.
1 —	1 Rembrandt, J. Portilho....	56
2	2 Alarido, E. Castillo	56
	3 Odraco, I. Amaral	56
3	4 Tell, L. Diaz	56
	" Gunjará, J. Tinoco.....	55
4	5 Rei Momo, O. Ullôa	56
	" Rio Negro, D. P. Silva....	56

4º páreo — às 15,10 horas — 1.500 metros — Cr$ 60.000,00.

		Ks.
1	1 Garka, N. C. Pereira.....	52
	" Bagatelle, J. Portilho	58
2	2 Nyrza, J. Baffica	54
	" Mojica, B. Marinho	54
	3 Ercia, D. Moreno	58
3	4 Glorialba, A. Cardoso	54
	5 Igaratá, A. G. Silva.....	56
	6 Nuvem Azul, I. Amaral...	54
4	7 Fisica, S. França	58
	" Bombéa, C. Paranhos	50
	6 Pan, J. Baffica	52
4	7 Bico de Lacre, U. Cunha..	56
	8 Corrégio, F. Irigoyen	54

5º páreo — às 15,40 horas — 1.500 metros — Cr$ 45.000,00 — (Betting).

		Ks.
1	1 Buril, A. G. Silva	60
	" Nocaute, J. Silva	58
	2 Jondi, Não correrá	54
	3 Admiravel, A. Reis	58
2	4 Dreiphus, E. Castillo	60
	5 Brincador, Jos. Baffica ..	52
	6 Bom Conselho, B. Alves...	58
	7 Hyca, P. Labre	60
3	8 Ouronegro, C. Morgado ...	56
	9 Trementi, J. Tinoco	56
	10 Jonflexa, J. Baffica	50
	11 Bangú, A. Nery	52
4	12 Fumeiro, G. Almeida	54
	13 Stack, A. Cardoso	56
	14 Napoli, P. Machado	54

7º páreo — s 16,40 horas — 1.900 metros — Cr$ 60.000,00 — (Betting).

		Ks.
1	1 Soluvel, L. Diaz	58
	2 Blue Sky, A. Portilho.....	56
	3 Frisa, S. Camara	50
	4 Frade, J. Pinheiro.....	60
2	5 Holmio, L. Lins	54
	6 Aluéte, J. Tinoco	50
	7 Tio Pepito, J. Portilho....	58
3	8 Querelante, L. Vieira	52
	9 Evening Star, P. Moura....	50
	10 Balsamo, J. Baffica.....	56
4	11 Merci, E. Castillo.....	54
	12 Romantico, J. Lones	52

8º páreo — às 17,10 horas — 1.500 metros — Cr$ 50.000,00 — (Betting).

		Ks.
1	1 Milico, D. Silva.....	60
	2 Penta, I. Amaral	58
	3 Ike, R. Martins	54
	4 Golden Gate, A. G. Silva.	54
2	5 By Pass, L. Lins	58
	6 Tarboux, G. Almeida.....	54
	7 Ardoroso, J. Baffica	52
3	8 Rapineiro, C. Modesto....	56
	9 Cacaú, D. P. Silva.....	56
	10 Grifoni, N. C. Ferreira....	56
4	11 Jacquard, U. Cunha	56
	12 Cleófas, M. Alves	54
	" Quartzo, B. Marinho	52

MOSAICO

Ficou positivado o "doping" do animal Estudantil, vencedor de uma eliminatória na semana gorda, e o filho de Baroda Squadron foi descalssificado para o último pôsto. Desta forma, Rio Negro, segundo colocado, passou a vencedor, sendo excluído, automàticamente, da reunião de amanhã. Todavia, a Comissão de Corridas resolveu abrir inquérito para apurar as responsabilidades no caso, pois, Estudantil, que é de propriedade do sr. Giovanni Fitipaldi, tem como treinador Antônio José Martins; mas como êsse treinador foi suspenso dias antes pela C. C. bandeirante Estudantil correu no nome de Pedro Romualdo da Silva, estando alojado nas cocheiras de Otacílio Maria. Assim, o órgão técnico resolveu ouvir a palavra de todos, inclusive cavalariços e ferradores. Em suma, um inquérito foi aberto para esclarecer responsabilidades. Tudo indica, no entanto, que a culpa é de A. J. Martins, que é o verdadeiro treinador do animal e reincidente em matéria de "doping".

* * *

Ilex, que aparece inscrito no handicap especial da sabatina, já teve o seu "forfait" declarado. Os responsáveis pelo filho de Guaycuru não ficaram satisfeitos com o pêso — 64 quilos — atribuído ao seu defensor e adotaram essa medida. Acontece, no entanto, que Ilex venceu na reunião de anteontem suportando essa pesada carga e os adversários de agora são quase os mesmos. Não se compreende, portanto, a decisão tomada pelos titulares do stud Delta, principalmente quando se sabe que Ilex havia sido chamado com 60 quilos e, nas condições de chamada estava imposta uma sobrecarga de quatro quilos aos ganhadores das últimas reuniões e Ilex foi um dêles. Assim, se não queriam correr o cavalo por que inscrevê-lo, se já sabiam de antemão que êste seria o seu pêso? São coisas que não se entendem e que mais causa espécie quando partem de pessoas que estão a par das coisas do turfe.

* * *

José Portilho está de malas prontas para os Estados Unidos onde vai dirigir Royal formulado pelos titulares do stud Don Mauricio. O freio nacional está animado com a viagem e já começou a estudar inglês para não fazer fiasco na terra de Tio Sam. A oportunidade é boa para Portilho, que terá ocasião de conhecer um turfe dos mais adiantados do mundo e, ao mesmo tempo, revelar aos norte-americanos a escola de freio brasileira, da qual, no momento, é o seu expoente. Portilho seguirá na próxima semana e, durante algum tempo, ficará ausente das pistas brasileiras, diminuindo, portanto, o interêsse pela estatística aqui na Gávea, pois Portilho já está bem perto do líder M. Silva que, por sua, vez, só voltará às lides na segunda semana de setembro.

* * *

A reunião de domingo foi desastrada para alguns animais. Maypu, franco favorito, no páreo inicial, terminou completamente manco e Alcoólico, portador de muitas esperanças na eliminatória dos mais novos, voltou da raia sentido de um dos tendões. Toulouse também mancou em carreira, parando no meio do percurso, e Gin Fizz cuspiu seu piloto ao solo na hora da largada. Ardoroso refugou a partida, ficando alijado da competição e Bambinal fêz um canter todo travado, da mesma forma que o fizera na vez anterior quando se saiu vencedor. Mas, desta feita, o tordilho não apareceu, contrariando a expectativa d eseus responsáveis que acreditavam numa repetição.

* * *

Nas cocheiras de Alvaro Rosa, morreu o animal Conde, que defendia as côres do stud Delta. Conde teve uma curta campanha nas pistas, onde registrou dois triunfos, além ae outras colocações.

* * *

Não resta a menor dúvida que Cinderella foi a vencedora do "Paulo Cézar" sábado último. Todos viram a vitória da filha de Cadir e a fotografia oficial distribuída pelo Jockey Club também revela vantagem nítida para a pilotada de Francisco Irigoyen. Mas o juiz de chegadas, num direito que lhe assiste, resolveu pedir o "photochart" e o resultado foi o que vimos: a chapa velou, obrigando o juiz a dar empate. Desta forma, Cinderella teve de dividir o prêmio com Urgência, prêmio que seria todo seu, estamos certos, não fôsse a cautela do juiz de chegadas e a falha lamentável Game, aceitando um convite do "photochart" que, acreditamos, não venha a se repetir.

PROGRAMAS PARA SÁBADO E DOMINGO

CORRIDA DE SÁBADO

1º páreo — às 13,50 horas — 1.400 metros — Cr$ 50.000,00.

		N.º	Ks.
1	1 Sarça	8	58
	2 Memória	9	56
	3 Genucia	5	52
	4 Habilla	11	52
2	5 Dumba	2	58
	6 Sépia	4	52
	7 Sanha	3	58
3	8 Raspa	10	56
	9 Labelle	7	56
	10 Sans Gêne	6	58
4	11 Giarola	12	52
	12 Hilha Branca	1	58

2º páreo — às 14,15 horas — 1.600 metros — Cr$ 55.000,00 — (Pista de Grama).

		N.º	Ks.
1 —	1 Minarso	3	52
2 —	2 Sanam	1	52
3	3 Kenny	6	53
	4 Mariscal	5	54
4	5 Quiz	2	54
	6 Sagú	4	52

3 páreo — às 14,40 horas — 1.500 metros — Cr$ 100.000,00 — (Pista de Grama — (Handicap Especial).

		Ks.
1 —	1 Everglade	4	53
2	2 Rostoky	6	55
	3 Ilex	3	64
3	4 Fastener	7	52
	5 Graal	2	53
4	6 Tio Capataz	1	56
	7 Causidico	5	50
1	1 Ivyy Rock	9	50
	2 Inauna	7	52
2	3 Ogivinha	1	56
	4 Josefina	2	52
3	5 Princesse	4	52
	6 Iritaca	3	58
	7 Nuria	6	50
4	8 Hamptonia	5	52
	" La Reine	5	52

5º páreo — às 15,40 horas — 1.500 metros — Cr$ 65.000,00.

		Ks.
1	1 Baccarat	4	55
	" Beiruth	7	55
2	2 Bat-El-Jebel	1	55
	3 Ciano	2	55
	4 Eternadard	10	55
3	5 Ormai	6	55
	6 Juar	3	55
	7 Relatório	5	55
4	8 Altimetro	8	55
	9 Ulm	9	55

6º páreo — às 16,10 horas — 1.400 metros — Cr$ 50.000,00 — (Betting).

		N.º	Ks.
1	1 Arandú	6	54
	" My Boy	15	54
	2 Sal Amargo	7	60
	3 Deserto	1	54
	4 Donatário	14	54
	5 Le Rouge	16	54
	6 Seu Julio	11	54
2	7 Outubro	18	58
	8 Dux	10	54
	" Minopigro	8	54
3	9 El Indio	19	60
	10 Quissamã	4	54
	11 Hivam	5	54
	12 Fabian	9	58
	" Sea Prince	3	54
	13 Sucesso	13	58
	" Kirsh	2	54
4	14 Kibar	12	60
	15 Jerry	20	60
	" High Red	17	54

7º páreo — às 16,40 horas — 1.200 metros — Cr$ 55.000,00 — (Betting).

		N.º	Ks.
1	1 Quincas Borba	6	60
	2 Haralem	7	54
2	3 Doucando	10	54
	4 Quinau	1	58
	5 Astro	2	54
3	6 Romaneio	3	52
	8 Coleiro do Brejo	4	54
4	9 Hilo-Deoro	8	60
	" Hallaô	5	54

8º páreo — às 17,10 horas — 1.300 metros — Cr$ 50.000,00 — (Betting).

		N.º	Ks.
1	1 Quiroga	11	54
	2 El Mayor	6	54
2	3 Teo	5	52
	4 Bebeto	3	54
	5 Zombadora	8	58
	6 Fedro	4	58
3	7 Jamegão	13	60
	8 Mimosa	1	54
	9 Curió	12	54
	10 Aboy	7	54
4	11 Corsária	2	50
	12 Spitfireson	10	54
	13 Bororó	9	52

CORRIDA DE DOMINGO

1º páreo — às 13,50 horas — 1.400 metros — Cr$ 65.000,00.

		N.º	Ks.
1	1 Richmond	5	56
	2 Jerônimo	6	56
2	3 Tio Luiz	2	56
	4 Histórico	1	56
	5 Blasé	3	56
3	6 Gable	7	56
	7 Locatário	10	56
	8 Ijossé	9	56
4	9 Dimanche	4	56
	" Depêche-Toi	8	56

2º páreo — às 14,15 horas — 1.200 metros — Cr$ 65.000,00.

		N.º	Ks.
1	1 Tino	7	56
	" Tento	4	56
2	2 Centauro	2	56
	3 Bill	3	56
3	4 Tribunal	6	56
	5 Equivico	1	52
4	6 Monte Polar	5	56
	" Ventanero	8	56

3º páreo — às 14,40 horas — 1.200 metros — Cr$ 65.000,00.

		N.º	Ks.
1	1 Jet Beat	7	55
	2 Fio de Ouro	11	55
	3 Chileno	12	55
	4 White Face	2	55
2	5 Fogareiro	9	55
	6 Kosow	5	55
	7 Banjo	10	55
3	8 Ibanez	1	55
	9 Peter Pan	8	53
	10 Arpagone	3	55
4	11 Marciano	4	55
	12 Caballero	6	55

4º páreo — às 15,10 horas — 1.400 metros — Cr$ 50.000,00.

		N.º	Ks.
1	1 Camabis	7	54
	2 Pimpolho	8	54
2	3 Paracambi	6	56
	4 Escaler	3	58
	5 Dourados	5	58
3	6 Regalo	4	56
	7 Banki	9	54
	8 Nassau	2	58
4	9 Tripoli	10	52
	" Nick	1	52

5º páreo — Grande Prêmio Doutor Frontin — (2ª Prova da Temporada Internacional) — às 15,40 horas — 2.400 metros — Cr$ 300.000,00.

1 —	1 Mangangá	5	59
2 —	2 L'Inconnu	6	56
3	3 Cadi	3	59
	4 High Ball	4	59
4	5 Diretor	1	59
	6 Cedro	2	56

(Continua na 2.ª página)

Concursos Acumulados

Cr$ 199.739,00

Estão acumulados para a reunião de amanhã dois concursos de 6 (seis) pontos: o ficado da corrida noturna do dia 7, na importância de Cr$ 114.110,00, e, o ficado da corrida do dia 9, na importância de Cr$ 85.609,00.

85830